NELKENBLÄTTER

von

G. D. Hahmann.

Leipzig.

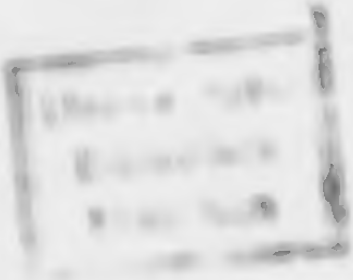

Den

Reichsfreiherrlichen Hochwohlgebohrnen

Herrn

Ernst Ludwig Sebastian,

Freiherrn von Crailsheim,

Herrn auf Altlaub, Neuhaus, Mörlein, Hambach, Ermetzhof, Thun, Neuhof, Walkersberg, Rhenisbach,

Ihro Kaiserl. Königl. Maj. wirklichen Herrn Rath, Oberstlieut. Provinzial-Amts-Herrn-Hofmeister Rath, und Land-Hochgräfl. Archivarium: an der Zeit hochverordneten Herrn Vorgesetzten

Meinen gnädigen Herrn.

Reichsunmittelbar
Hochwohlgeborner Freiherr,
Gnädiger Herr!

Euer Hochfreiherrl. Excellenz verdenken gnädig zu vergeben gewähren, wenn ich es wage, mich durch Ueberreichung beyder Theater Hochdero Gnade zu empfehlen. Die einer empfindsamen und Theaterseele, unternommene Arbeit hatte ich bereits vollendet, ehmahlen sie Euer Hochfreiherrl. Excellenz nicht ganz zu mißfallen, und ich hatte es für meine Pflicht, für die mir deshalb schon zu Theil gewordenen Gnadenbezeugungen hiermit öffentlich mei-

meinen unterthänigen Dank abzustatten. Möchten auch diese in meinen Erholungsstunden verfertigte Blätter das Glück haben, von Euer Hochfreiherrl. Excellenz in einem müßigen Augenblick einer flüchtigen Durchsicht gnädigst gewürdiget zu werden.

Ehrfurchtsvoll verharrend

Euer Hochfreiherrl. Excellenz

Colmar den 1. Febr.
1791.

unterthänigster
M. J. Rebmann.

Vorerinnerung.

Bei den mannigfaltigen Schulden, welche Schriftsteller und Verleger ihrem Vorgänger an die Stirne gesetzt haben, wird es einem armen Autor wirklich schwer, ein neues zu erfinden. Nelken, Palmen und eine Menge Pflanzen haben bereits ihre Blätter zu diesem Behufe hergeben müssen, und ein Schriftsteller, der jüngst vom Titel seiner Originalien zu borgen brauchte, hat sogar die Dreschkunst zu Hülfe genommen. Um so mehr ist es zu bewundern, daß die fabelnden, flötenspielenden Völker noch nicht so glücklich gewesen ist, an der Spitze seiner litterarisch-merkantilischen Erzeugnisse zu prangen. Wenn der Verfasser also nun auch Nelkenblätter, und dann gar zu der Flora auf Pökelfleisch einen neuen Beitrag liefert; so glaubt er sich um so mehr entschuldigen zu können, als er damit einer gewissen Klasse von Lesern dient, die, richtig gedeutet, seiner Schrift einen Vortheil bringen könnte.

— o —

Es ist nemlich allen Blumisten bekannt, daß die Nelke vor vielen andern Blumen eine zärtliche Pflege verlangt, da ihr schon ein rauher Wind sehr viel schaden kann. Zufolge dieser Eigenschaft wird hoffentlich das furchtbare Zudrual der Critiker säuberlich mit dem Kneteln Absalen verfahren. Ferner kann der Fall auch leicht eintreten, daß auf einem und dem nehmlichen Nelkenbeete ein Exemplar befindlich ist, welches für den Kenner eine gemeine Summe werth ist, während man die übrigen bei jedem Gärtnerweib um Scheidemünze kaufen kann, ob sie gleich vielleicht mitunter auch Liebhaber finden, die nicht Kennergefühl genug haben, um den Werth jener einzelnen zu schätzen. Dieser lezte Umstand möchte von den Lesern und — Richtern dieser Schrift auch wohl einiges Augenmerk verdienen.

Der Verfasser könnte sich vielleicht mit dieser Erklärung begnügen, da es doch aber immer besser ist, wenn sich zwei vertragende

Theile

— o —

Theile mit einander verstehen, damit der eine nicht etwas erwartet, was der andre zu liefern nicht im Stande ist, oder etwas ganz anderes verlangt, als der andere versprach; so wird ein kleiner Sortenzettel der ausgestellten Waaren nicht am unrechten Ort stehen:

I. Ein böses Weib ist ärger, als der Teufel. Ein Schwank nach einem Ammenmährchen. Soll nichts seyn, als ein Schwank.

II. Mönchswuth und Weiberrache. Schlechtern bekennt sich der Verfasser hier auch zu dem, vorige Ostermesse erschienenen Roman, Heinrich von Neideck, der seiner vielfaltigen Gebrechen ohngeachtet glücklich genug war, beydem lesenden Publicum ziemlichen Beifall zu erhalten. Wir Dank gestehet der Verfasser, daß er die vielen vortheilhaften Urtheile in gelehrten Blättern blos auf Rechnung der Nachricht der Rezensenten schreibt. Er wagt sich zu schmeicheln, daß vielleicht gegenwärtige Geschichte in der Behandlungsart manches vor seiner frühern Schrift voraus haben möchte, bei der er keinen Leiter kannte, als Gefühl ohne Regelmäßigkeit, und kann mit Zuverlässigkeit versichern, daß das Interesse der Geschichte bey der zweiten Hälfte um vieles steigen wird.

III. Fragmente aus Eduards Reisejournal. Der Verfasser protestirt zum

Vor-

— o —

Voraus gegen jeden, der diese Bögen als eine Art von empfindsamer Reise ansehen, und nach diesem Maasstab beurtheilen wollte. Sein Eduard sollte nichts seyn, als ein gutmüthiger Schwätzer, der seinen Freunden Abends beim Carmine die Zeit vertreiben — will.

IV. Olint und Sophronia. Erster Gesang. Des Verfassers erster Versuch in dieser schweren Dichtungsart, und sein Schooskind. Er bittet die Herren Recensenten, es einiger Aufmerksamkeit zu würdigen, und zu bestimmen, ob es vielleicht mit der Zeit ganz erscheinen, oder Fragment bleiben solle.

V. Sickingens Tod. Eine Skitze. Hierüber ist eine Erklärung höchstnöthig. Das Sujet ist wahre Geschichte, nach der trefflichen Bearbeitung meines Freundes Lang zu Heilbronn, einaepflanzt einer idealischen Dichtung. Daß ich dabei auf das Schauspiel: Götz von Berlichingen fortbaute, braucht, glaub' ich, weder Bemerkung noch Entschuldigung. Wenn aber der Abstand meiner Bearbeitung eines beinahe gleichen Sujets mit der von Göthe zu merklich seyn sollte; so hab' ich dabei nichts zu sagen, als daß Göthe — Göthe ist.

VI. Vermischte Gedichte.

Und nun — — — heitres Wetter meinen Blumen.

Erlang, im Februar 1792.

Der Verfasser.

I.

Urſprung des Sprüchworts:

Ein böſes Weib iſt ärger als der Teufel.

Ein Schwank nach einem Ammenmährchen.

In einem kleinen Dörfchen des Ländchens Jütland lebte ein Ehepaar, welches vielleicht nur von dem erſten Paare in Edens Gärten, ehe der fatale Apfel auch bey dieſen zu einer Art von Gardinenpredigt Anlaß gab, an ehelicher Einigkeit übertroffen wurde. Ohne irgend einen Eheſtandscatechismus geleſen zu haben, befolgten doch beide Theile alle ihre Pflichten gegeneinander auf das genaueſte, das Weib ſchien gegen die Natur aller Töchter Evens den Spruch: Daß der Mann des Weibes Herr ſeyn ſolle, gegen welchen ſo gern alle Weiber in Corpore Appellation und Reviſion ergreifen möchten, für recht und billig anzuſehen, und dem Mann fiel es nie ein, ſeine Herrſchaftsrechte zum

willkührlichen Deſpotismus erweitern zu wollen. Geachtet von allen ihren Nachbarn rund umher lebten ſie, wie weiland Philemon und Baucis, in paradieſiſcher Eintracht, jeder Freyer, der um ein mannbares Mädchen warb, wünſchte ſich, daß ſie werden möchte, wie Vater Uſos Ildegerte, jedes betagte Mütterchen ſtellte ihren Töchtern Ildegerten zum Muſter vor, und wenn irgendwo der Stöarenfried Nemodi Unkraut ſäen wollte; ſo würkte die Vermittlung und noch mehr das Beyſpiel des zärtlichen Pärchens mehr, als alle Hechtlebern je bewürkt haben würden.

Das ärgerte Freund Satanas, den grämlichen Miſanthropen, der bald als Iſchedſchial, bald als Loke, kurz unter jedem Namen und Character, unter welchem er bekannt iſt, nie etwas anderes, als Unfrieden und Unheil beabſichtete. Lange ſchon war ihm die zärtliche Harmonie des Jütländiſchen Pärchens zuwider geweſen, nur wußt' er zur Zeit, trotz aller ſataniſchen Schlauigkeit, keinen Weg auszufinden, um Uneinigkeit zwiſchen daſſelbe zu ſäen. Der Kuß mit dem fatalen Zankapfel war ſchon zu abgenützt, auch würde Mutter Ildegerte ſchwerlich einer

Schlau-

Schlange, die nicht mehr lejolitische Verschlagenheit besessen hätte, Gehör gegeben haben. Der höllische Wauwau, der sich mit seinen Verkleidungen immer nach dem Genius des Zeitalters gar schlau zu richten weiß, und neuerlich meist entweder als Rosenkreuzer oder als Magnetiseur spucken soll, gestaltete sich aber dießmal in einen redlichen Mann um, suchte seine verrätherischen Attributen bestmöglichst zu verstecken, und patrouillirte im Dörfchen herum, um ein Subject, dessen er sich zu Ausführung seines Plans bedienen könnte, auszuforschen. Ob er einen rothen Rock trug, wie ihn Freund Musäus einst ertappt haben will, oder ob er (welches vielleicht noch wahrscheinlicher ist) dießmal als Schwarzrock umher schlich, davon schweigen unsre Urkunden. In jedem Häuschen aber, wo er sich immer einfand, prieß man die Eintracht jenes Pärchens, nirgendswo fand er für gut, seinen Spruch anzubringen. Alles ertönte von Lobsprüchen des weisen Uso und seiner treuen Idoagerte. Schon wollte Satanas, ausser sich für Ummuth, seinen Plan ganz aufgeben, und zum Valet in einem mächtigen Sturmwind verschwinden, als er am Ufer eines Bächchens, das durchs Dörf-

chen floß, ein altes Weib, das leibhafte Conterfey der berühmten Dame zu Endor, in der Beschäftigung antraf, schmutzige Wäsche zu waschen. Die lange Nase, die in schwesterlicher Eintracht sich dem spitzen Kinn näherte, und auf demselben zu ruhen schien, der aschfarbige Teint, die wackelnden Lippen, die grauen Katzenaugen der Donna gaben Herrn Satanas, der bekanntlich die Physiognomie von jeher stark zu studieren pflegte, alle Hofnung, daß er hier wohl einen Antrag wagen könne, ohne eine Abweisung befürchten zu dürfen.

Nachdem er das Gespräch mit einigen ganz gleichgültigen Fragen über Wind und Wetter eröfnet hatte, kam er bald auf das interessanteste Thema für Mütterchen von dergleichen Schlag, auf die Lästerchronik des Dörfchens, die denn, Dank seys der Suade der zahnlosen Ilse, ergiebig genug ausfiel. Denn da Frau Ilse sich's zum Lieblingsgeschäft machte, alle Neuigkeiten der ganzen Gegend aus der ersten Hand zu erfahren, und überdem, wenn in ihren Avisen eine Lücke war, immer aus ihrem Eigenen das schlimmste als eine factische Thatsache hinzufügte; so konnte

konnte es nicht fehlen, die Chronik des kleinen Dörfchens im Ländchen Jütland mußte bald so reichhaltig werden, als die im Städtchen C*** ohnweit Nürnberg im Frankenland gelegen. Da aber ein außerordentlicher Grad von Receptivität für dergleichen Unterhaltungen dazu gehört, um nicht gleich davon übersatt zu werden; so ekelte auch den maskirten Stöhrenfried für der schaalen Speise, er suchte also näher zum Zweck zu kommen, und lenkte das Gespräch unvermerkt auf Ilse'n und Hildegerte. Dame Ilse that ihren zahnlosen Mund auf und sprach:

Ey! ey! ihr habt davon auch schon gehört? Sollte man nicht denken Wunder, was daran wäre! Ists nicht ein Scandal, was das alte Paar sich schnäbelt, und so jung thut, als wären sie erst seit gestern in dem heiligen Ehe- und Wehestand.

Satanas. Ja wohl, da habt ihr recht, Mütterchen.

Ilse. Jaar, seht doch, Mütterchen! Dächt ich doch! Hm! hm! Meines Zeichens bin ich noch eine reine Jungfrau, so rein als eine im Dorfe.

Satanas. Bitt' um Vergebung. War ſo böſe nicht gemeint. Bin ein Fremder im Lande, und wußte das nicht. Fahrt nur fort, Jungfer Ilſe.

Ilſe. Je, die jungen Leute ärgern ſich daran und ſchnäbeln ſich auch fein hübſch vorher. Hört man doch im ganzen Dorf nichts anders reden, als von Vater Uſo und Mutter Ildegaerte! Wo ein böſes Wort im Dorfe zwiſchen Eheleuten fällt, gleich iſt Ildegaerte da, und wo ein Streit iſt, da holt man Vater Uſo. Und iſt das ein Gelobpreiſe, als ob da Wunder viel daran wäre.

Satanas. Ja wohl, und wer weis doch, wie's zwiſchen vier Wänden hergeht.

Ilſe. Da habt ihr recht. Obſchonſt ich ihnen nichts übels nachreden will; ſo ſah doch wiſt und wahrhaftig meine Nachbarin mit ihren ſichtlichen Augen, daß der Nachbar öfter ins Haus ſchlich, wenn Uſo nicht zu Hauſe war, und der ſchäkert wohl ſelbſt gern mit jungen Mädchen. Aber es heißt nicht umſonſt: Es wird nichts ſo klar geſponnen, es kommt endlich an die Sonnen.

Und

Und in diesem alten Weiberton, dessen Fortsetzung wir zu Frommen unsrer Leser unterlassen wollen, perorirte Dame Ilse noch eine gute Weile zu grosser Langeweile des Teufels, der endlich, nachdem er hinlänglich erforscht hatte, daß er hier gerade an das rechte Subject gekommen wäre, zur nähern Erklärung schritt. Sein Plan war kein anderer, als durch Ilsens Hülfe Uneinigkeit zwischen das zärtliche Paar zu bringen, und nichts war ihm leichter, als diese, deren innre Bösartigkeit an Geschäften dieser Art ohnedem Vergnügen fand, zu Aufbietung aller ihrer Kräfte zu bewegen, zumal da er noch das Versprechen eines Paars neuer Schuhe hinzufügte, durch deren Reize die alte Dame, welche trotz ihrer Basiliskenphysiognomie eine gute Dosis Eitelkeit besaß, die armseligen Reste ihrer alten Jungferschaft noch an den Mann zu bringen hoffte. Nach wechselseitiger Bekräftigung des eingegangenen Vertrags schied Herr Satan von der Alten, und kündigte ihr an, daß er in etlichen Wochen wieder Nachfrage halten wollte.

Bey der ersten Gelegenheit schlich Hexe Ilse zu Ildegerten, die ob diesem Besuch

höchlich erſtaunt war, denn ſeit ſie einmal Ilſen wegen Anſpinnung einiger Klatſchereyen die Thüre gewieſen hatte, war letztere nie wieder in Uſes Hütte gekommen. Da aber Ilſe bey dieſem neuen Beſuch die Maske der Menſchenliebe vernahm, und ſich ſorgfältig hütete, auf ihr ſonſtiges Lieblingsthema zu kommen, vergaß die gutmüthige Ildegerte alles vorher vorgefallene, und bewirthete den alten Drachen ſogar mit einem wohlgezuckerten Reisbrey.

Mutter Ilſe wußte das Geſpräch ſehr klüglich einzufädeln. Sie ſprach von der Ruhe und dem Frieden, der ſeit einiger Zeit zwiſchen mehrern Eheleuten im Dorfe herrſchte, wo ſonſt immer Feuer unter dem Dache geweſen war. Dann gieng ſie über zu den Urſachen, welche dieß wohl bewürkt haben könnten, und vergaß nicht, Ildegerten reichlich Weyhrauch zu ſtreuen. Das gute Weib hatte doch immer auch ihre reichliche Doſis Eitelkeit, und Ilſens honigreiche Rede verfehlte ihren Zweck, Ildegerten ihr günſtiger zu machen, keineswegs. Wenn nur, hub endlich Ilſe ihren Spruch an, die eheliche Eintracht nicht oft ſo bald unterbrochen würde.

Hier-

Hierauf erzählte sie, wie hie und da, und dort und hier manch Pärchen so einig und friedlich gelebt habe, bis auf einmal durch diese oder jene Kleinigkeit Zank und Streit unter ihnen entstanden sey. Sie schalt den männlichen Wankelmuth, den oft die zärtlichste Liebe eines Weibes nicht fesseln könnte, bedauerte, daß oft noch im Alter erst Unfrieden zwischen Eheleuten entstehe, und schloß mit der Entdeckung eines souveränen Mittels gegen alle Ehezwistigkeiten, welches sie von einer weisen Frau erlernt haben wollte, und darinnen bestehen sollte, daß die Frau ihrem Manne mit einem neugeschliffenen Scheermesser um Mitternacht drey von seinen Barthaaren abschnitte.

Das bösartige Weib war Menschenkennerin genug, um herauszuziehen, daß der Funke, den sie in Aldegertens Herz geworfen hatte, zünden würde. Würklich war auch das kleine Reschen Eifersucht in ihrem Herzen durch die Bemühungen Mutter Ilsens aufgeregt worden, und ob ihr gleich ihr Mann nie Gelegenheit zu dißfälligen Besorgnissen gegeben hatte, so glaubte sie doch ein so unschädliches Mittel, sich noch sicherer zu stel-

len, nicht von der Hand weisen zu dürfen. Die alte Hexe war kaum über die Schwelle, als sie nach dem Grundsatz der Rekrypiolo sophie: Was nicht nützet, kann auch nicht schaden, bey sich beschloß, sich des angepriesenen Mittels zu bedienen, weil ihr nichts theurer war, als die Liebe ihres Mannes, und weil sie glaubte, daß nichts überflüssig seyn könne, was dazu beytragen möchte, ihr diese zu erhalten.

Also, die alles dieses schon vorher mit teuflischer Schlauigkeit calculirt hatte, war kaum aus dem Hause, als sie sich schnell in eine Zigeunerin verkleidete, und unter dieser ihr so homogenen Gestalt Vater Uso'n, der in einem benachbarten Dorf eben eine Streitigkeit zwischen einigen Nachbarn gütlich geschlichtet hatte, und voll innerer Freude darüber an seinem Dornbeck nach Hause wanderte, eben so gierig auflauerte, als ihr unterirdischer Asmodi' lauern mag, wenn irgend ein berühmter Bösewicht diese Erde verläßt, um die Reise zum Orcus anzutreten. — Mit dem gewöhnlichen Gruß ihrer Zunftgenossinnen: Vater, laß dir weissagen, verfolgte sie den alten Uso so lang, daß dieser

alle-

wirklich, ob er gleich auf dergleichen Weissagungen eben nicht allzuviel hielt, mehr aus gutmüthiger Stimmung, und um der Alten ein kleines Vergnügen zukommen zu lassen, als aus innerer Neigung ihr seine Hand darreichte. Ach! da sprach sie feyerlich und mit ernstem Ton: Lang ist deine Lebenslinie, Vater, aber ihr trebt ein Schwert in der Mitte. Du wähnst eine Schlange in deinem Busen, die dich tödten wird, wo du nicht dein mordest. Heute um Mitternacht muß dein Weib todt werden. Lachend gegenredete Vater Ilio: Deine Kunst ist Thorheit, und Narrheit dein Beginnen. Nimm diese Gabe, und wisse, daß ich deiner Träumereyen lache. Mein Weib ist eine köstliche Perle, wohl dem, der solch ein treues Weib hat. Feyerlich sprach die Alte: Nimm sie zurück deine Gabe, ich weissage nicht um schnöden Gewinn. Harre diese Mitternachte ohne zu schlafen; so wirst du inne werden, ob meine Kunst mich trüge. Wer Warnungen verschmäht, wird fühlen. — Ohne auf eine von Ilios Fragen mehr zu hören, wippelte die Alte davon.

Der feyerliche Ton der alten Hexe, und ihre abentheuerliche Gestalt hatten ihre Absicht, ein-

einigen Einfluß auf Ille's zu machen, nicht ganz verfehlt. Zwar war er nicht fähig, ein Verbrechen lange Zeit in sein Herz zu fassen, doch ahnete er hier seinen Vortheil, und die sonderbare Verflechtung bestimmte ihn gar bald dazu. Ob hier er sich auch alle Erinnerung daran aus dem Kopf zu schlagen suchte, weil er bey sich wohl überzeugt war, daß es eine Sünde sey; so kannte er sich doch nicht entschließen, zu Hause nachzudenken und contemplationsweise zu beten, als gewöhnlich. Die ehemalige Heftigkeit der nunmehrigen Mädchens ein verfolgte ihn noch, als er sich aufs Lager warf, und ließ ihn nicht einschlummern.

Sieh! da öffnet sich plötzlich um Mitternacht die Thüre, und mit einer Lampe in der einen und einem schwarzblitzenden Messer in der andern Hand tritt herein — Marie Magdalene. Kaum mochte Ille seinen Augen trauen, als er sie seinem Bette sich nähern sah. Sie knieete nieder, um an dem Holz ihres Mannes die angestellten Operationen vorzunehmen, als dieser aufsprang, sie bey Seite wandte, und ihr über ihren attentaten Mord einen herzdurchdringenden Fluch hielt, der die gute Magdalene um so mehr befremdete, je reiner

reiner sie sich in ihrem Herz [illegible]. Hab' ich das um dich verdient, du Schlange, sprach sie. Kann je eine solche Bosheit in einer Mutter Herzen wohnen? Morden will ich dich nicht, weil du es verdienst, aber Schmach und Verachtung soll dich treffen, heimtückische Verräterin, an [illegible] will ich dich auf meiner Hütte stellen, zum abschreckenden Beispiel für pflichtvergessene Mütter.

Unterdessen berichtete die arme Alte ihrem gutmüthigen Gatten den weitern Verlauf der Sache, worauf beide sie in ihre Hütte bei einer Conversation mit ihrem Rathgeber ungehindert walten zu lassen. Der bösartige Herr war endlich so weit, sie auf den Berge zu bringen, daß sie die Hexe einen solchen Rath ertheilte. — Die Unbesonnenheit des armen Weibes wurde schrecklich gestraft. Der Verstossenen Loos war Schmach und Verachtung, ein trübes Alter war ihr zum Lohn für eheliche treue Liebe. Noch einige Nächte lang wandte sie matt im Dörfchen herum, dann konnte sie ihren Jammer nicht länger tragen und stürzte sich in einen Fluß. Bald folgte ihr

[illegible]

[illegible]

[illegible]

II.

Menschenwuth und Weiberrache.

Erste Hälfte.

Schwere Wolken umhüllten den Himmel, dunkler stand der Mond über der öden Haide, und schaurig grimmig im hohen Tannenwald die dämonischen Stille. Einige Stille hörte man den leichten Schritt des Wanderers, der Nachts Stille erschrocken pausirte der Pastor, und schaute angstvoll der Tanne des Gemordeten zu dem schwarzen Tannen. In Tannen und Tannenzweigen ein Wolf von Tannen, der abendlichen Ritter, mit seinem Knappen Einsiedel von Clove zu. Schweiß perlte der Ritter, schäumte und mißmuthig wehte der Knappe hinter ihm her. „Es ist heute kalt Wetter zu," begann nach langem Schweigen Herr Wolf. „Ja! Kommt zu Knappe, mein Herr!"

Wolf. Ihr habt recht, man muß die Gelegenheit, um eine Bekanntschaft zu suchen, nie aus Acht lassen und Ihnen die Hand bieten.

Brandner. (bietet) Ich habe mich sehr gefreut.

Wolf. Warum nicht Wort, so sagt, ich kann es nicht hören. Ich weiß doch auf der Landstraße, wo man sich gewöhnlich nur wie zu gehen.

Brandner. Wie mich recht, Herr, ohne mich zu irren.

Wolf. Warum nicht, Wachtmeister?

Brandner. Wenn ein Engel die Welt hat, wenn es wahr ist, und weiß es, wie es der reinen Welt herumgehen, wie möchte ihr hat warum?

Wolf. Trotzen.

Brandner. Nun gut.

Wolf. Ich möchte mich, Wirt. Wie wenn es aber ein braver anständiger wäre, und es wäre gar sehr unrecht von, wie dann?

Brandner. Recht recht haben, ich es wenn Herr. Freilich Herr, mit einer Strafe. Wenn man nicht Herr, daß ich ja sein wär, aber ich bin ein Ehrlich-

mann

[illegible]

Wolf. Wohl.

Schweifrock. Ja wohl! so sag, ja das ja heißen, und ich sag ihm [illegible] Hunde von Interesse sind. Nun, Hunde so, die meinen Brief [illegible] so sehr, und die will ich das nicht [illegible], wenn sie [illegible] wollte sein. [illegible] so Hund! und ich hab's auch nicht [illegible].

Wolf. [illegible] Nun! also sie [illegible] hat besser?

Schweifrock. [illegible] so sag ich: Hund, Hund, wo denn? Hund sagt ich sagen, so gut wenn [illegible], und [illegible]

Wolf. Nun [illegible]

Schweifrock. Ja wohl wohl, und ich meine, mein [illegible]. Die Hunde sind wohl, wenn ich so Hunde bleibe, wie wandle mein [illegible] so, und wenn Hund so [illegible], ich Hund ja so [illegible] gut Hunden gut? Nun also ich wohl, wo ich wo meine Hund wohlgelaut [illegible]? Ich

[illegible]

[illegible]

[illegible]

[illegible]

[illegible]

[illegible]

[illegible]

[illegible]

[illegible]

[illegible]

[illegible]

[illegible]

[illegible]

[illegible]

[illegible] [illegible] [illegible] [

Adolf. Was meinen Sie, Mamsell?

Charmille. Warum ich Ihnen, daß ich [illegible] — Ich weiß ich nur sonst, wie es Ihnen allen Ernstes war, und wie es geht mir! — Wie ganz verändert alles, wie wüst! Manchmal kann auch der alte Adolph entgehen, wenn er seinen Herrn bedienstet, wie denn die jetzt kaum eine anständige Person aufwarten lässt, die ihm seine Pflichten übrig lassen. Ach, wo der Ruin der ganzen Gesellschaft zu sehen war, hier, wo man am Besten sehen sollte, Schwierigkeiten, Sparen hier- von, und der Lieutenant Graf zum Fenster hinaus kann, [illegible] wo jetzt ein [illegible], nichts [illegible] kann diese Menschen, als die Gefängnisse der Pfänder.

Adolf. (in nachdenkendem Schweigen versenkt).

Charmille. Was war ich, die Kammer- und die Hofjagd? Kommen oder bleiben? — Ich entsetze, ich werde es wissen.

Adolf. O Herr, Herr, daß ich Ihnen Ihren Kummer könnte! daß ich Ihr Herz [illegible]! — Herr, es

auf

der fällt ich die Wahrheit von dem, was du sagst! — Auch wär' ich lang nicht mehr hier, wenn — —

Ehrenfried. Wenn nicht eine Dame auch zuhörte.

Adolf. Wie, du glaubst — —

Ehrenfried. Ich glaube nicht, ich weiß. Gott! ich hätte nicht merken, warum mich mehr so oft der Hauptmann, als das Frauenzimmer auch pest, warum es auch nicht mehr Abendspaziergang ist, wie die Farbe unsrer Herren ist? Dann weiß ich nicht, wenn doch alles gilt, aber so viel hat ein alter Knabe, wie ich, aus dem großen Buche der Erfahrung lesen können, daß ihr ein Herzgeheimniß gewittert haben müßtet.

Adolf. Du irrst dich, Alter. Mich hält nichts hier, als der Wunsch, noch einmal vertraut mit dem Herzog zu sprechen, und wer weiß, wer weiß — — —

Ehrenfr. Was euch doch hier halten, was ist nur unser ist. Unser Adolf ist nicht gewohnt, unthätig zu bleiben, ist nicht gewohnt, hier in müßiger Muße zu schmachten, wo er wirken kann. Den Mann entbehrt die Liebe nie. Ich weiß, ich glaube, daß ihr verfolgen werdet, von

Herzog aus der Pfalzen Schlingen zu reißen, und Gott gebe, daß es euch gelinge.

Adolf. Gott geb' es, aber ich zweifle.

Und doch hatte der Anblick des Ritters mehr auf den Herzog gewirkt, als dem ersten Anblick nach zu vermuthen war. Sein Verlangen wurde mehr stark, die alte Freundschaft ihm wieder aufzuleben, und er suchte alles anzuwenden, um den Ritter wieder an sich zu ketten, und in seine Dienste zu ziehen, ein Anerbieten, das dieser immer standhaft ausschlug. Pflicht schien es ihm aber, wenigstens einen Versuch zu wagen, um den Herzog zu einer traulichen Rückerung zu veranlassen, und Gelegenheit dazu ereignete sich bald. Eine Reise, die der Ritter vornahm, legte ihm die Pflicht auf, sich von dem Herzog zu beurlauben, von dessen Seite P. Franzesko nicht einen Schritt wich, als der Ritter vor ihn trat, der lange im Vorsaal unter mühsam Schranzen warten mußte.

Der Herzog. Verzeihe mir, Ritter Adolf, daß ich euch warten ließ. Nothwendige Geschäfte verhinderten mich, euer Gegenwart zu genießen.

Adolf.

Adolf. Die ich um meinetwillen nicht vernommen sollt. Mein Geschäft ist in einem Augenblick abgethan. Ich komme blos um mich bey euch zu beurlauben.

Herzog. Wie? ich recht? Ihr wollt fort? Ich will nicht hoffen, daß euch jemand Gelegenheit zum Mißfallen gegeben haben sollte?

Adolf. Jetzt will ich nur auf einen Tag dem Zimmer, das Graf Hermann von Schlick einer Zeitlang zu Ehren anstellt, beywohnen, bald aber scheid' ich für immer.

Herzog. Mißfällt es euch so sehr bey eurem alten Waffenfreund?

P. Francesco. Vielleicht die fromme Stille des Hofs, die an die Stelle des wenigen geräuschvollen Prunks trat?

Adolf. (ohne auf ihn zu hören.) Nicht bald, gnädigster Herr, aber ich muß wirken, und das kann ich hier nicht.

Herzog. Nicht? und warum denn? O Adolf, es thut mir leid, daß ich euch so fremd geworden bin! Vergeßt doch, ich bitt' euch, die Veränderung unserer vorigen Lage ganz, und denkt euch wieder in die

die Zeiten zurück, wo Ritter Adolf von Hohenberg zu Ritter Gunderich kam.

Adolf. Erlaubt mir, gnädigster Herr, daß ich sie vergesse, und blos den Herzog in euch sehe.

Herzog. Ihr verkennt mich, und das thut mir weh. Glaubt ihr, daß eitler Stolz mich schwindelnd gemacht habe? Nehmt das Werk des Zufalls weg, und alles bleibt, wie es vorhin war.

Adolf. Es war nie meine Sitte, mich unter Höhere zu drängen, das wißt ihr selbst. Und überdem — was soll ich euch? Euer Wirkungskreis ist weiter geworden, andere Pläne hatte Gunderich der Mensch, und andre hat Gunderich der Herzog. In diese passe ich schwerlich, und ich muß wirken, wo ich seyn soll.

Herzog. Das sollt ihr auch. Warum nehmt ihr das Anerbieten, das ich euch so oft, so dringend gethan habe, euch irgend einen Posten in meinem Land auszusuchen, nicht an? Ihr selbst sollt euren Wirkungskreis bestimmen. Ein Mann, wie ihr, würde überall glänzen.

Adolf. Ich will nicht glänzen. Und — glänzend oder nicht, ich will nicht dienen.

P. Franc. Des Herzogs Gnade würde euch gewiß einen Platz anweisen, — — —

Adolf. (ohne auf ihn zu hören.) Ich tang euch auch nicht, warlich! ich tang euch nicht. Ihr seyd Herzog — ich nur Mensch, und verzeiht mir, aber ich fühl' es, der Herzog würde sich oft zwischen beyde drängen. Darum ists besser, ich bleibe, wie ich bin. Ihr habt ja ohne, dem (mit zweideutigem Blick auf Francesco) fähigere Köpfe genug.

Herzog. Sonderbarer Mann! — Freilich, wenn euch ein Thurnier mehr Freude gewährt, als der Aufenthalt bey eurem alten Freund — —

Adolf. Das nicht, gnädigster Herr, bey Gott! nicht, aber ich muß wieder einmal Lanzen und Schwerder klingen hören. Einst klangen sie auch hier, doch — —

Herzog. Doch? Was wolltet ihr sagen?

Adolf. Das auf ein andermal, gnädiger Herr. Einst, wenn wir allein sind —

P. Franc. Herr Ritter, wenn meine Gegenwart euch hindert, so — —

Adolf. (finſter) Bleibt, ihr hindert mich nie. — Ein andermal, in einer frohen Morgenſtunde, wenn noch niemand euch verſtimmt hat, und ihr Luſt habt, die Grillen eines gutmüthigen Träumers zu hören —

Herzog. Wohl dann! ich entlaſſe euch für dießmal, aber ich werde euch an euer Verſprechen mahnen. Wann kehrt ihr wieder?

Adolf. Uebermorgen, gnädiger Herr. Bis dahin lebt wohl.

Nur zu ſehr verrieth Herr Adolf in dieſem ganzen Geſpräch ſeinen bittern Haß gegen Mönche, und ſeine Unzufriedenheit mit der Sitte, die an Herzog Hinderichs Hof herrſchte, als daß ein ſo feiner verſchlagener Pfaffe, als der Beichtvater des Herzogs war, ſie nicht allzudeutlich hätte bemerken ſollen. Was Wunder, daß er gleich zu erfahren ſuchte, welche Wirkung dieſes Geſpräch wohl auf den Herzog gemacht haben könnte. Sobald Adolf das Zimmer verlaſſen hatte, begann er ſchlau ſeine Rede.

Der Ritter ſcheint mir eben nicht günſtig zu ſeyn.

Herzog. Meint ihr?

P. Franc. Und auch euch scheint er in der kurzen Zeit seines Hierseyns angesteckt zu haben.

Herzog. (finster) Was wollt ihr damit?

P. Franc. (sanft) Zürnet nicht, ihr seht ja, daß auch ich gelassen bleibe. Nur den Adler blendet das Sonnenlicht nicht, der oft schon sie zu erfliegen strebte, der minder geübte kann ihre Strahlen nicht ertragen. Und darum verzeih' ich euch diesen Rückfall in eine Schwäche.

Herzog. O des sanftmüthigen nachsichtigen Dulders!

P. Franc. Ich bemitleide euch. Können die armen Träumereien eines Schwärmers euch in euren hohen Plänen aufhalten, so — — —

Herzog. Mönch! ich bitte dich, laß diese Sprache!

P. Franc. Einst, wenn ihr abgelegt habt diese Schwächen, zerrissen die Fesseln, die euch noch an die Menschheit binden, dann — werdet ihr mir danken, daß ich sie euch abwerfen half.

Herzog. (in tiefes Nachdenken versenkt, ohne auf ihn gehört zu haben) Dieser Adolf, so groß, so offen, so edel, seine Stirne so heiter,

ſein Blick ſo hell, keiner ſeiner Züge entſtellt von Verbrechen und geheimer Miſſethat — und ich durfte mich neben ihn ſtellen, ihm ins Auge blicken, ohne die meinigen niederzuſchlagen — und jetzt — (wehmüthig) ein armer Gefallner, verſchloſſen aller, aller Weg zur Rückkehr! —

P. Franc. Oder vermögt ihr ſie nicht abzuwerfen, ſeyd ihr zu ſchwach, unſre hohe Weisheit zu faſſen; ſo vergeßt, was ihr geſehn, vergeßt, was ihr gehört habt, wiſcht aus eurem Gedächtniſſe die Geheimniſſe der Ewigkeit, die euch zum Theil enthüllt waren — und trennt euren Weg von dem unſrigen, kriecht fort, ein gemeiner Menſch, wie vorhin.

Herzog. O daß ich das könnte — daß ich das vermöchte! Nimm ſie zurück, deine ſchwarzen Geheimniſſe, und (fürchterlich) wecke mir dafür Herzog Wilhelm von den Todten auf!

P. Franc. Das hält euch alſo zurück? Ihr bereut es, daß ihr Macht, Hoheit und Ehre mit dem Leben eines alten ſchwachen Mannes erkauft habt? (gleichgültig) Da, ja da kann euch freilich niemand helfen.

Her-

Herzog. Mönch! bringe mich mit dieſem kalten Ton nicht außer aller Faſſung!

P. Franc. Iſt euch alſo der Weg zurück verſchloſſen; ſo ſtrebet muthig fort, bis ihr gelanget zum Ziele. Glaubt ihr, daß übermenſchliche Weisheit ohne übermenſchliche Aufopferungen erkauft werden könne? — Ermannt euch, wacht auf aus dieſem Todtenſchlummer eurer Gefühle. Seyd wieder, der ihr wart!

Herzog. (in dumpfer Betäubung)

P. Franc. Ihr habt jetzt eine ſchwache Minute, die vorübergehn wird. Geht und zerſtreut euch durch Geſchäfte, und dann ſtimmt euch zu ruhiger kalter Ueberlegung! — Wann ſoll ich euch wieder ſprechen?

Herzog. Wann? (mit verbißnem Schmerz) o, wann ich ganz geſunken bin.

Welch eine fürchterliche Wirkung hatte nicht dieß Geſpräch auf den erſtaunten Mönch! Mit verbißnem Grimm ſtürzt' er aus dem Prunkzimmer des Herzogs. „Was war das? ſprach er zu ſich ſelbſt. So viel kann der bloße Anblick dieſes Schwärmers? Ha, nichts fehlte noch, als ein unbewachter Augenblick, und niederſtürzen würde dieſer Träu-

mer alles, was wir Jahre hindurch aufbauten. Es iſt Zeit, Domenico, daß wir vorbauen, hohe Zeit! Er falle, der übermüthige Schwärmer!“

Allzuſichtlich war die Anhänglichkeit des Herzogs an ſeinem Jugendfreund. So ſehr der Herzog auch Sclave der Mönche war; ſo verzweifelte doch der ſchlaue Italiäner daran, ihn öffentlich bey dieſem Fall angreifen zu können. Heimlich mußte der Ritter bekriegt werden, Hinterliſt mußte ihn ſtürzen. Der Mönch brütete geheime Pläne, und verwarf ſie wieder, ſein Innres kochte Rache.

Und doch bey allem ſeinem glühenden Haß fühlt er in ſeinem Herzen eine Art ſtaunender Ehrfurcht für den einzigen Mann, der ihm noch vorgekommen war, der mit offenem freien Muth Fürſten und Mönchen ins Geſicht zu treten, und offne Fehde mit ihnen zu beginnen wagte. Statt, daß alle vor dem Bettelmönch krochen, verachtete ihn kühn der Weſtphälinger, hörte nicht auf ſeine Rede, ſchien ſeine zuvorkommende Höflichkeit nicht bemerken zu wollen. Der ſtolze Mönch mußte ſich glücklich ſchätzen, wenn ein Blick

des edlen freien Mannes auf ihn fiel, und dieser sprach -- Verachtung.

Diesen Mann für seine Verachtung zu strafen, mußte sein erster Gedanke seyn. Und doch, fiel er nicht öffentlich — ein Plan, der kaum ausführbar seyn konnte — so war der Ehrgeiz des Mönchs nicht befriedigt, der Ritter zwar gestürzt, aber doch nicht besiegt. Ein seltsamer Gedanke erzeugte sich daher in dem Kopf des Italiäners, einzig in seiner Art — dieses erhabne stolze Wesen herabzuwürdigen, und in eine Classe mit ihm zu sezzen. Seiner Schlangenlist sich bewußt, verzweifelte der schlaue Bube nicht, eine Leidenschaft an dem Ritter zu entdecken, durch deren künstliche Benutzung er zu seinem Zweck gelangen könnte. Aber er allein durfte es nicht wagen, — denn er war nur ein Glied einer großen Kette — das Wohl seines ganzen Ordens auf ein so gefährliches Spiel zu setzen, denn daß sein Plan mißlingen könne, sah er sehr wohl ein.

Er beschloß also, einen Versuch zu wagen, um sein heimliches Oberhaupt, P. Domenico, zur Theilnahme zu bewegen. Und in diese Epoche fallen folgende Briefe:

P. Fr.

P. Francesco an P. Domenico.

Gottes Friede und Gnade zuvor! Hochwürdiger Vater!

So lieb es mir wäre, wenn ich euch erfreuliche Nachrichten geben könnte; so sehr kränkt es mich, daß meine jetzigen nicht von der Art sind. Es ereignen sich hier Vorfälle von solcher Wichtigkeit, daß sie, wenn wir nicht baldmöglichst vorbauen, eure und meine Arbeit an diesem Hof auf immer vernichten können. Ich kenn' eure Kälte und unerschrockene Klugheit, ehrwürdiger Vater, und glaube daher, daß ihr meine Besorgnisse für ungegründet und meine Aengstlichkeit für übertriebene Furcht halten möchtet. Mag immer auch seyn, daß ihr als ein Meister in der Kunst mir als eurem Jünger weit überlegen seyd, und wisset ins Geleis zu bringen, was ich ganz verderben wähne. — Aber euren Rath erwart' ich aufs schleunigste, und ich kann es nicht bergen, daß mir eure persönliche Gegenwart in mehr als einer Rücksicht höchst nöthig scheint. Hört, was sich seit eurer Abwesenheit bey Hofe zutrug.

Ihr wisset selbst, wie gut es mit uns stand, als ihr von hinnen euch entferntet. Des Herzogs Scepter war das Spielwerk

unsrer

unsrer Hände. Ein gieriger Forscher nach geträumten Geheimnissen, ließ er sich willig von uns leiten, weil er die Befriedigung dieser Begierde hoffte, und wagte keinen Schritt, den wir ihm nicht verzeichneten. Aus Durst nach eingebildeter Weisheit ward er zum Thoren. Nun durch uns gieng der Weg zu ihm. Unerschütterlich jetzt stand unsre Macht, Unmöglichkeit schien es; sie uns zu entreißen, als ihr den Hof verließet, und mir allein den Herzog übergabet, um in der heiligen Stille des Klosters eure Alter zu beschließen, vielleicht auch, um mich auf die Probe zu setzen.

Gern gestieh ich euch zu, ehrwürdiger Vater, daß alles vielleicht so geblieben seyn würde, wenn Ihr nachher an meiner Stelle gewesen wäret. Aber harte Arbeit würdet ihr immer auch gefunden haben, den Herzog in jener Täuschung zu erhalten. Sein Geist strebte weiter, er wollte jetzt selbst **sehen**, und ich mußte ihm statt der Erfüllung unsrer Versprechen leere Trostträume, statt Brod — Steine bieten. Er wurde mißmuthig, übellaunisch, und fieng an zu ahnden, — ob er sich freilich gleich den Gedanken nicht deutlich

sich zu denken wagte — daß er betrogen seyn könnte. Nagende Gewissensbisse, ein Ueberrest bekämpfter Redlichkeit, Rückerinnerung an die schöne Vergangenheit marterten ihn. Nie war er stark genug zum Bösewicht aus Grundsätzen gewesen, alles, was er that, entsprang aus der wenigen Festigkeit seines Charakters, aus seiner Gedankenlosigkeit, die ihr so absolutes zu nähren und zu gebrauchen wußte. — Noch aber war diese zu stark, noch umschlangen ihn seine Bande zu stark, um ihn schmerzen bange seyn zu lassen, aber — es erblühten eine neue Periode, und fruchtbar seinen ihre Ereignisse für ihn werden.

„Sie wird, welch ein Dämon einen Ritter aus Schwaben, einen Jugendfreund des Herzogs haben konnte. Adolf von Ditmar genannt. Jenes ist sein Blick, kühn sein Gang, ausgezeichnet seine Gesichtsbildung. Alles verkündet den Schwärmer, den feurigen schwelgerischen Schwärmer, freilich anderer Art, als Ludwig. Auch wo Ernstsinn sind mit unverkennbaren Zügen auf sein Gesicht gedrägt. Er kam, und sinnlich erschütterte sein Anblick den Her-

Herzog. Er kam nicht kriechend, nicht bittend, nicht demüthig, nein, verrieth sein Blick, seine Miene verkündigte Besserung, der Herzog stand vor ihm, wie ein Verbrecher vor seinen Richtern, und vermochte es nicht, die Augen gegen ihn aufzuschlagen. Ueberhaupt, daß ich's sage, eben dieser Stolz des Unterdrückten gekränkten Ehrgeiz regt, und ihn mißtrauisch machen — die alte Fremdsucht erwacht in den Tag zu Tage mehr in seinem Herzen, und mit Schrecken muß ich euch sagen, daß der Fremdling dem Herzoge Ferne näher steht, als wir. Zwar schien es im Anfang, als ob des Ritters Anwesenheit hier sehr kurz seyn würde, aber das alles hat sich geändert, der Herzog hält ihn zurück. Noch mächtiger ist sein Einfluß bey der verwittweten Herzogin; kein Fest, dessen König er nicht wäre, keine Angelegenheit, wo sein Rath nicht alles regierte. So steht alles, wie ich fürchte, ich fürchte, nicht gut für uns.

Einen Rath, mein Vater, erwart' ich, euch liegt es ob zu helfen. Der Fremde ist reich, stolz, geehrt, herzhaft; durch Bestechung ist ihm nicht beyzukommen, Drohungen

gen fürchtet er nicht. Und doch — genommen darf er nicht seyn, gefangen muß er werden, es koste, was es wolle, oder er muß fallen, und ich fürchte, sein Fall möchte uns mit in die Grube stürzen. Drei Tyser würde den Herzog mehr entehren, als selbst der Tod seines Vaters, als der Verlust seines Herzogthums. — Wie, wenn er unser würde? wenn es möglich wäre, ihn zu fesseln, ihn an uns zu binden, wie Herzog Gundrich. Das wäre größer, als alles, was Menschen je wagten. Aber gemeine Verführung, gemeine Lockungen sind nicht für ihn. Man muß ihm mehr entdecken, tiefer ihn blicken lassen, als je ein anderer blickte. Der Herr, er ist ein großer Mann, zwar ein Schwärmer, aber Schwärmer nur anderer Art, als alle diejenigen, welche wir bisher zu unsern Werkzeugen brauchten.

So sehr ich auch eure überlegenen Einsichten ehre, mein Vater! so viel Ueberwindung würde es mir kosten, wenn ihr mir auferlegen würdet, diesen Gedanken fahren zu lassen. Es würde die härteste Probe seyn, auf die ihr je meinen Gehorsam stellen könnt. Nun dieses einzigemal erlaubt mir, noch

nach meinem Gutdünken zu handeln, und einen Versuch zu Verfassung meines großen Unternehmens zu wagen, in allem andern gebrauch' ich euch wenig und fruchtlos. Wenn es gelänge, wenn er mein wäre, der größte Mann, der uns noch im Wege steht, Meinen wollt ich mit seiner Hülfe auf ihren Thron heben! — Darf ich euch in seine gnädige That.

Caplan zu Clive.

P. Domenico an P. Francesco.

Gottes Gnade mit meinem Gruß zuvor!

Euer letztes Schreiben hat mich einen tiefen Blick in euer Herz thun lassen, Francesco. Ihr seid noch nicht ganz reif in dem hohen Leben, an welchem ich euch stelle, denn ihr kennt noch Feindschaften. Nun ist es, wonach ihr sagt, ihr wollt schweigen, und Schweigen verletzt meine heiligen Pflichten nicht, es will Verstehen.

Eine Sprache ist mir fremd, ich verstehe sie nicht, mir bleibt sie von euch nicht mehr erwartet. Ihr streut von großen Worthen! Ich kenne keine Tugenden, nur Neigungen meiner Natur, verfolgte oder un-

[illegible], [illegible] [illegible] [illegible]

[illegible] gewiß gewiß wäre, während [illegible] mich wähnen, daß es mir größeren Vortheil für meine Sache hätte gewinnen können. Das wäre ihr aber nicht, denn mein Interesse [illegible] Plane, und gewiß ist keiner von mir. Wenn er sich immer einen Plan vorfolgen, nicht ihr verändern, und ihr über den Haufen stimmen soll. Ihr habt freie Gewalt von mir, in dieser Sache nach einem eigenen Gutdünken zu handeln, und die einzige Bemerkung, die ich hinzufüge, ist: Untersucht euch von Herz lieber, und handelt es nicht klug. Gelingt es, so will ich einem Verbrechen an allen bei sich Ehre geben.

[illegible]

Peter Lyonhöfi von Wallheim an P. Domenico.

[illegible]

Während ihr in ruhiger Nähe sorgen und einen Plan pflegt, geht sich ein Schicksal Ereignisse über meine Häupter auf, und ich bin verloren und seine Pflicht mehr. Ihr, ihr seid es, der mich in die schrecklichen Banden verstrickt, die mich jetzt gefangen halten, der

9. [illegible]

[illegible]

[illegible]

[illegible] — — [illegible]

[illegible]. ? [illegible]

[illegible]. [illegible]

[illegible]

[illegible]

[illegible]

[illegible]

[illegible]

[illegible]

du mich, bei Gott, du bist mein? Und willst du dein Leben lang treulich mir beistehen? Willst mich nicht nur Mörder sein als ich? Willst du mir gelobe mir diese schwöre, und ewiglich, wenn mir wir du mich wir bleiben wollen? Sprich mir, ich spreche dir, also wie ich' ich mich dem Herrn, wie ich' ich mir dem Heiligthum meiner Jungfräulichkeit, dem Namen meiner Jungfräulichkeit, dem Ruhm Gottes mich! — Und ich! wenn ich nicht will!

Herzog. (in dumpfem Zorn) Meine mir du!

Adolf. (lacht) Nun! Nun! Es ist so mich, aber kann es doch nicht werden. Ich liebe mich nicht, ich verachte mich, bis du es wieder bist. Willst du dich verlieren mit Schimpf, deine Tugenden, wenn du es vermagst. Du hast meine Worte, bei du mich!

Herzog. Nimmer! Nimmer!

Adolf. Nimmer? Und mir helfe mich dann, du schändliches Kerne zu zerreißen, du Schreckenshaus zu stürzen, bis mein Zweifel aufkommen?

Herz

[illegible]

[illegible] Ich kann nicht.

[illegible] Ich wünschte nicht, die Reise
nicht. Verlieren wären alle meine Hoff-
nungen, und alle meine Wünsche gescheitert?
Was macht, so muß ich reisen, muß
auch Ungla[illegible] meiden, die
auch Gefahren meiden, so Verbindung, muß
die ausgehen [illegible] Leben, auch ge-
wiß so kommen, auch meine angenehmsten
so sein, wenn ihr [illegible] muß.
[illegible] Ich [illegible] meine Reise nicht,
sage, daß mich eine Krankheit nicht abge-
halten. — Aber, wenn, ich will meine Rei-
se, [illegible] will ich mir zum Opfer [illegible]
einer Verbindung, zum Opfer der
Freundin, die sich [illegible]
[illegible] will ich. Nicht wahr, [illegible] will ich es
entschuldigen, daß ich auch so wichtige Pflich-
ten einer neuen Verbindung, auch [illegible]
Reise, [illegible] so es wären, auch nicht meine
sein.

[illegible] Ich! mir Elenden! [illegible]
Was soll werden.

[illegible] Was? Ihr nicht, ihr habt mich
[illegible], nur allein Gründe, wie es mir
sein mag. Er [illegible] auch an seinen
Sohn. Was ich nicht weiß, will kom-

[illegible] mir? Ich will verloren sein, ich weiß. Der Herzog Demetrius hat Gewalt über der Mönche ist, und seinen schmählichen Verrathens verloren hat, ist erlaubt meine Acht, gebrochen meine ewigen Eid, eine Lüge mein Leben. — O wenn über meinen Tode der Herzog die schmähliche Acht mir hätte, der Mensch der belastigte Menschheit verschone — —

Hermia. Mörder, um aller Heiligen willen nicht viele Sprache! Ihr gewinnt mein Herz, wenn es heilen zu können.

Adolf. (Kalt) Weil sie nicht geheilt sein will.

Hermia. (Einlenkend) Ich ich will? Hermia der Verbannung der Höhle, ob er sie hier sehn will?

Adolf. Sie wollen? sie wollen? O ja Hermia sie es will!

Hermia. Adolf! kannst du ein gewissen Vergnügen haben? kannst du mir das Verschwinden meiner Leiden versüßen wollen? die Ketten der Höhle lösen? die Thore eröffnen, die mich binden?

Adolf. Entsetzt euch, wer ich bin! Euch dürft Hermia euch viele Minute mehr ersparen. Eure Ehre gelten der Höhle.

Höhle, vom Himmel breche Ihr sie nieder.

Herzog. Verbrechen aber bindet mich, wenn auch meine Ehre gelöst wäre.

Adolf. Eure Ehre?

Herzog. Nun ja doch! Eure Rede tönt mir, wie Melodie in einer Todesangst, und tausend Erinnerung steigt wieder Liebe mild in mein Herz. Ich will Euch bekennen — alles bekennen, — aber vernahm auch nicht, ehe Ihr weiß, wie ich fiel.

Adolf. Gott sei Dank, unermeßlicher Dank, daß Ihr da seyet. Ich soll vernehmen? Es mögen unglückliche Kundgebungen sein, die einem Mann, wie Ihr, so unglaublich kommen. Spendet eine Thräne, entsetzt euch, und schweigt das Geheimniß einer furchtbaren Mordthat auf ewig.

Herzog. (sehr zusammen, und verhüllt das Gesicht) O Gott!

Adolf. (steigt auf und ab) Mörderisch also? Verbrechen! Himmel, Verbrechen?

Herzog. Um Gottes willen, laß mich, laß mich jetzt! Jetzt kann ich nicht be-

kommen, jetzt nicht. Einen Augenblick schont mir Edelmut.

Adolf. Und ihr steht wieder zu euren Pflichten. Wohl — — geht, bekennt ihnen, daß ihr nur zu viel gethan habt, um mir zu meinen Rechten in den Flammen mich helfen — — —

Herzog. O Adolf! ihr verkennt mich! Ihr hasset mich bitterer, als ich verdiene. — Bleibt jetzt — ich bitte euch, so bald ich wieder Ruhe bin, werd' ich euch rufen lassen; (hastend) geht.

Der Herzog allein

(sieht ihm lange nach. Athmet entsetzlich zu seinem Tode.)

Er geht — Ligt mich hier in diesem schauderhaften Aufruhr aller meiner Gedanken, in dieser Erinnerung der Vergangenheit und der Zukunft! — O daß sie verstummte, die Hölle in mir! Raum lasse dem wilden Gedanken der Möglichkeit meiner Rettung! O laß es zu, Lenker im Himmel! laß es zu, daß ich wieder aufstehen kann zu dir, wenn auch nicht rein und schuldlos wie einst, doch als reuiger Sünder! laß es zu, daß

es

es schreyt in mir, dieß mahnende Gewissen, daß ich beten könne! — —

Düster ist's in mir, als die schwarze Mitternacht, die mich umgiebt. Ausgelöscht das Lämpchen der guten Hoffnung. Kein Schlaf erquickt mich, keine Ruhe sinkt herab auf meine müden Augenlieder! Weh mir, o weh mir!

Ich will beten! aber ach, kann ichs, ohne daß das martende Bewußtseyn sich in meine Gebete mischt, ohne daß sich mein Verbrechen zwischen mich und den Höchsten drängt. Beten! o kann ich es um Wohlthaten der Natur, ich, der ich ihre Gesetze durchbrach!

Verzeihung! Allgütiger im Himmel, Verzeihung! Verzeihung dem Schwachen! Verzeihung dem Sünder! Verzeihung dem Armen! Versöhnung Allmächtiger!

(geht betend ab)

Durchbrechen war nun einmal der Damm, den Präsentiß der traulichen Nähe rung des Herzogs und Ritter Adolfs entgegengesetzt hatte. Den Herzog war nicht mehr zu Muthe, wie sonst, ein schreckliches Gefühl glühte in ihm, gleich dem Gefühl

des unglücklichen Schiffbrüchigen, der ein schwimmendes Bret zu erhaschen sucht, um dem gewissen Tode zu entgehen. Schlaflos war ihm die Nacht nach jener entscheidenden Unterredung, nicht minder schlaflos war sie auch dem Ritter. Kaum begann der folgende Morgen anzubrechen, als Adolf schon zum Herzog gerufen wurde. Gebückt wie ein Greis, auf dem schwer seine Sünde liegt, kam ihm dieser entgegen.

Herzog. Ich habe gekämpft, bitter gekämpft, und überstanden. — Jetzt kann ich dir bekennen. Du, der du dich einst Freund und Bruder des Unschuldigen nanntest, belebe die Freundschaft der Vergangenheit aufs neue, damit du den reuigen Gefallnen nicht verschmähest.

Adolf. Komm an mein Herz, theurer Wiedergegebner! Diese Thräne, das Zeichen einer Rückkehr macht euch mir so theuer, als wäret ihr nie gefallen.

Herzog. Lehre mich büßen, du, der du der Buße nicht bedarfst, und rette mich für mir selbst, rette mich für dem Tode der Verzweiflung.

Adolf. Ermannet euch, gnädigster Herr! überlaßt euch nicht ganz dem tödtenden

Kum-

Kummer. Sehet, es war trübe Nacht, finstre Wolken umhüllten den Horizont, die Sonne hat sie durchbrochen, und ein schöner hellerer Tag folgt auf die stürmische Nacht. Auch in eurem Herzen wirds heller werden, wenn der Sturm ausgetobt hat. Diese eure Thränen sind der Morgenthau, der einen schönen Tag verkündet.

Herzog. Deine Rede gießt Balsam in mein verwundetes Herz. Du hast mich gestärkt zur gräßlichen Beichte. Höre dann!

Adolf. Redet!

Herzog. Um dir begreiflich zu machen, wie ich so tief sinken konnte, muß ich weit her anfangen. Du weißt es, ich hatte nur eine Hauptneigung — brennende Ehrsucht. Sie war es, die mich trieb zu jenen Thaten, von denen du Zeuge warst, die mich trieb, mit dir die heißen Gefilde Italiens zu durchwandern, weil ich in Deutschland zu wenig Nahrung für sie fand. Sie war es auch, die mich in den tiefsten Abgrund des Lasters stürzte.

Adolf. Ach wer hätte geahndet, daß der Keim der edelsten Tugend so ausarten sollte!

Herzog. Der Befehl meines Vaters rief mich zurück nach Teutschland. Es war rings umher Friede, ich fand nichts zu thun, als jezuweilen eine Lanze zu brechen, und hier war niemand, der sich mit mir messen konnte. Ich hatte Langeweile, und diese war mir peinlich. Eine Sucht nach verborgenen Geheimnissen, die sich sonst auch schon in mir geregt hatte, und durch Zerstreuung mehr betäubt, als erstickt war, wurde aufs neue in mir lebendig. — O ich dachte nicht mehr daran, was du mir einst so oft darüber sagtest: Was uns frommt, liegt offen vor unsern Augen, was uns nicht frommt, verhüllt ein undurchdringlicher Schleyer.

Adolf. Ach! und vielleicht fandet ihr es allzuwahr!

Herzog. Gierig sah ich umher, um meine Begierde zu befriedigen. Ein alter Mönch, den niemand kannte, niemand wußte, wer und woher er gekommen sey, hatte längst durch das geheimnißvolle Dunkel, in das er sich hüllte, meine Aufmerk-

merksamkeit erregt, ich suchte ihn auf, und durch ihn hofft' ich meinen Zweck, geheime Wissenschaft zu erreichen.

Adolf. Nun?

Herzog. Licht und Wahrheit sucht' ich, Räthsel fand ich, die mich immer begieriger nach ihrer Auflösung machten. Ich drang weiter in den Mönch, ließ nichts unversucht, was ich glaubte, das ihn reizen konnte. Er war unzugänglich, meiner Bitten lachte er, meine Geschenke schlug er aus. Sein Wissen, sprach er, erstrecke sich nicht weiter, als auf Anfangsgründe. Er verwies mich auf seine Meister — es waren diese Mönche.

Adolf. Ich verstehe.

Herzog. Auch hier blieb ich unbefriedigt. Nichts als langsameres Enthalten, und nach der gespanntesten Erwartung großer Dinge — die elendeste Täuschung. Ich drang mit Ungestüm in sie, sie verwirrten meinen Geist mit Schattenspielen der Hölle. Ob es Gaukelbilder oder Wirklichkeiten waren, vermag ich noch jetzt nicht zu entscheiden.

Adolf. Was sonst, als eitel Gaukelspiel und Trug? Und ihr vermochtet sie nicht zu durch-

durchschauen? An dem Köder der elendesten Täuschungen konnten sie eure große Seele angeln?

Herzog. O ihre Zauber waren künstlicher, als du glaubst. Auch war meine Begierde zu heiß, mein Durst nach Geheimnissen zu unersättlich, um kalter Ueberlegung Raum zu geben. Ich vergaß die wirkliche Welt, und lebte nur in einer erträumten. Je begieriger ich aber wurde, desto zurückhaltender wurden meine Lehrer. Casteiungen, Schwüren unbedingten Gehorsams und blinden Glaubens — allem, was sie mir vorschrieben, unterwarf ich mich, in der Hoffnung, weiter dringen zu können.

Adolf. So weit konntet ihr euch erniedrigen, um erträumter Weisheit willen!

Herzog. Nachdem sie meine Vernunft genugsam unterdrückt hatten, hört' ich die ersten Grundsätze ihres geheimen Bundes. Ich schauderte dafür zurück, überwand meinen Schauder, und lernte sie begreifen. Für Teufel wollt' ich meine Obern nicht halten, ich wähnte, sie seyen Götter, über Menschenverhältnisse erhaben, und Größe sey an ihnen, was ich vorher ver-

abſcheute. Ich lernte Scheiterhaufen und Opfer dem Orden gebracht, nothwendig finden, und dachte mir Tugend und Laſter nur in Bezug auf dieſen geheimen Bund, und ſeinen letzten Zweck — Macht. Ich fühlte es, aber geſtand mir es ſelbſt nicht, daß ich blos Maſchine ſey, und mein Wunſch war nur, bedeutender in ihrem großen Plan zu werden.

Adolf. Armer Gefallner!

Herzog. Macht war nun mein einziger Zweck, aber ach! ſie war ſo ſehr eingeſchränkt. Die Ehrſucht hob ihr Haupt wieder in mir empor, und zuerſt entſtand der leiſe Wunſch in meiner Seele, an meines Vaters Stelle zu ſeyn. — Er lebte mir zu lang.

Adolf. Gott! zu ſolchen Wünſchen trieb dich dein ſchlimmer Dämon!

Herzog. Noch war weit entfernt Gedanke und Ausführung. Ich ließ meine Wünſche nicht laut werden. Zwar machte mich das Gefühl meiner Ohnmacht ſeufzen, aber ich bekämpfte es. Mit ſataniſcher Kunſt wußten es die Mönche zu erwecken. Weisheit, Glück, Macht mit dem Leben eines alten Mannes zu erkaufen,

sen, dünkte mich kein so großes, schreckliches Unternehmen mehr. Ich sah nur auf die Wichtigkeit, die ich dadurch erlangen würde, und Vatermord war mir Verblendung dessen, was in einigen Jahren doch unfehlbar geschehen müßte. So tief war ich zwar nicht gesunken, um an die wirkliche Ausführung zu denken, aber die Möglichkeit schwebte mir doch immer vor den Gedanken, und ich ließ mir meinen — Wunsch deutlicher werden. Nun hatten die Mönche, was sie wollten.

Adolf. Gott! Gott! schrecklich!

Herzog. Noch vereinigte sich mit meiner Ehrgeitzsucht eine andere Leidenschaft, wohl die, welche am heftigsten auf Sterbliche wirken kann — Liebe. Eine Italienerin, vielleicht die schlaueste und verführerischste ihres Vaterlands, Cäzilie Gazeotti, aus dem edelsten Stamm von Venedig entsprossen, aber entlaufen ihren Eltern eines heimlichen Liebesverständnisses halber hielt sich, und ich glaube, im Einverständniß mit den Mönchen, in Cleve auf. An einem Christtag, als mich die Vorschrift meiner Lehrer, in der grauenvollsten Mitternacht in den Dom zur Mette rief, fand ich sie im düstern Kreuzgang,

spar-

ſparſam beleuchtet von einzelnen Lampen, im ſchwarzen Gewande vor dem Muttergottesbilde knien. Zurückgeſchlagen war ihr Schleyer, und das bloße Lampenlicht fiel auf ihr Antlitz. Ach! von dem Augenblick an war es um mich geſchehen! Ich verfolgte ſie beim Ausgang aus dem Dom, umſonſt ſie entſchwand mir in die finſtre Nacht, wie ein Geiſt, dem es nur vergönnt wäre, eine Stunde in der Nacht auf der Erde zu weilen. Nach unendlich vielen vergeblichen Bemühungen erfuhr ich endlich ihren Aufenthalt, und lernte ſie kennen. Ob ſie mich ſuchte, weiß ich nicht, wenigſtens glaubt ich es damals nicht. Künſte des ausgelernteſten Minneſpiels, erlogene Sittſamkeit, die Maske der feinſten Buhlerey, brachten mich immer feſter in ihre Schlingen. Felſenfeſt ſchien ihre Tugend, zwey Jahre lang widerſtand ſie mir. Durch dieſe Wonche war ich endlich auf dem Punkt, ſie zu beſiegen, als mein Vater, Gott weiß, durch wen, meine Liebſchaft erfuhr, eben, als meine Vermählung mit einer benachbarten Prinzeſſin ſein höchſter Wunſch war. Daß ich unüberwindlichen Abſcheu dagegen bezeugte, kannſt du leicht glauben, denn ich dachte nur Cäzilien, wünſch-

te

te mir Cezilien, und der Sieg über sie war das Ziel meiner ungeheuersten Hoffnungen. — Schimpf und Schande trafen sie, weil sie meines Vaters und seiner Räthe Absichten in dem Weg stand. Urtheile, was die Wirkung dieses Zufalls auf mich seyn mußte.

Adolf. Ich begreife sie.

Herzog. Pläne, Cezilien wieder zu erhalten. Pläne, daß ich dir alles offenherzig gestehe, der Rache gegen meinen Vater kämpften in meinem Busen. Ich sah in ihm nur den Mann, der meine höchsten Wünsche vereiteln wollte. Fürchterlich stand er meinen geträumten Hoffnungen, die Geisterwelt zu beherrschen, entgegen, fürchterlich warf er sich nun auch meiner Liebe in den Weg. Da stellten mir meine Mönche ein Bild, mit den lebhaftesten Farben gemahlt, vor Augen, was ich seyn könnte, und was ich jetzt sey. Herrschaft über Geister und Cezilieus Besitz auf der einen Seite, ich ein ohnmächtiges Kind auf der andern — laut wünschte ich meines Vaters Tod.

Adolf. Gott!

Herzog. Mein Vater erkrankte an einer Aus-

Auszehrung. Sichtlich schwanden seine Kräfte, sichtlich überzog von Tage zu Tage mehr eine bleifarbne Blässe sein ehrwürdiges Antlitz. Nägel und Haare entfielen seinem abgezehrten Leichnam. Die Jammer meiner Zukunft schwebten ihm vor seinen halbgebrochnen Augen. Ich war der letzte seines Stammes, und eifersüchtig widerstand ich seiner letzten Hoffnung, mich noch vor seinem Tode nach seinem Wunsch vermählt zu sehen. „Wehe" jammert' er oft, schon fast in Todesschauern, „wehe mir unglücklichen abgelebten Greis!" „Wer wird eine Rose streuen auf mein Grab, wenn ich nicht mehr bin? Ein dürres Reis wird mein Fürstenstamm bleiben, sonst so fruchtbar an grossen Männern." — O Bruder; es war eine herzerschütternde Scene.

Adolf. Ich glaub' es, gnädigster Herr, ich glaub' es.

Herzog. Er starb der gute Greis, und seine Gebeine zerfielen noch über der Erde. Jenes heimliche Gift, Italiens schrecklichste Erfindung, war ihm von den Mönchen genistet worden, und hatte mich zum Ziel meiner Wünsche gebracht.

Adolf. (schaudernd) Und ihr?

Herzog. Ich ahndete nur dunkel die Urheber der That, hütete mich aber wohl genauer zu forschen. Aber ich fühlte nur zu gut, was geschehen war. Vatermörder brüllt es mir entgegen aus den Wänden meiner Burg, Vatermörder tönt es mir in den Hallen meiner Kirchen, wenn ich die Stimme meines Gewissens mit erkünstelter Andacht zu betäuben suchte, und doch — Adolf! mit Entsetzen gesteh' ich dir, ich konnte im Grunde nicht zürnen über die, die meinen geheimen Wünschen zuvorgekommen waren.

Adolf. O hättet ihr diese Teufel auf ihren eigenen Scheiterhaufen geopfert!

Herzog. O ich vermocht' es nicht über mich, dem Preis meines Verbrechens zu entsagen. Ich verabscheute die That und liebte ihre Wirkung. Geschehen war sie einmal, und was ich durch sie erlangt hatte, war mir zu theuer, um zu wünschen, daß ich es nicht haben möchte. Denk dir den Rausch meiner Freude, jetzt in Cäcilens Armen schwelgen zu können. — Der erste Taumel verflog, und dann erst merkt' ich, daß ich meinem eigentlichen

lichen Ziel nicht um einen Schritt näher gekommen wäre. Die Mönche führten mich am Leitfell meines Lasters. Ich war ganz in ihrer Gewalt. Mein Wunsch war gewesen, zu herrschen, und ich wurde beherrscht. Ihrem Ehrgeiz mußt' ich fröhnen, ihren Planen zum Werkzeug dienen, sie regierten und ich — ich führte den Namen.

Adolf. Das merkt' ich.

Herzog. Verschrumpfen war meine Kraft, vergangen mein Mut, unterdrückt meine Vernunft. Eingewiegt in thörichte Träume forschte ich gierig nach geheimen Wissenschaften, und ließ Mönche haruschen und mäugen.

Adolf. Unglücklicher Fürst!

Herzog. Mein betäubtes Gewissen wirkte in einer andern Form. Aus einem Heuchler wurde ich zum wirklichen Frömmler. Die Andacht wurde mir ein Mittel, den schrecklichen Mahner in mir zu schweigen. — So lag ich im Taumel, bis du kamst. Dein Anblick belebte alle erstorbene Gefühle in meiner Seele wieder. Es war das letzte Aufstreben meines unterdrückten Ich, und ach! dieses grämte

an Verzweiflung. Mich wollt' ich halb morden, halb dich, halb meine Frauen, meine Seele ſchwankte zwiſchen Kraft und Ohnmacht. Ach! auch daß ich ihr geſtand, was nicht Kraft, es war Ohnmacht, denn die ermattete Seele erlag unter der Laſt ihres Kummers, ich konnte ihn nicht länger tragen, mußte ihn ausſchütten in meinen Schooß.

Adolf. Und weiß auch, daß ihn theure.

Herzog. Und nun — o rette mich, rette mich für mir, für meinem Wahnſinn.

Adolf. Soll kein Opfer euch zu groß dünken, um eure Ruhe damit zu erkaufen?

Herzog. Keines! Keines!

Adolf. Weg alſo mit euren Träumereien! Weg mit euer Eiferſucht! Sie waren die Schwächen, bey denen euch eure Verführer faßten. Ermannet euch, denkt ſie euch wieder zurück, jene ſüßen Träume unſrer Jugend! Zwar auch wir träumten, aber weiſe Gott! ihr hörtet nie anders geträumt. Verſperrt euren Wahnſinn alſo den Zugang zu euch, noch ſteht ihr nicht feſt genug, um nicht zurückzufallen, und um Gottes willen! hütet euch für Rückfall.

er möchte schlimmer seyn, als die Krankheit selbst.

Herzog. Ich bin kraft der Macht unsrer kaiserlichen Aemter nicht, sie hängen mich, wenn ich mich nicht wehre. Ich selbst habe die Karten knüpfen helfen, die mich unentrinnbar binden.

Adolf. Eure Macht gilt gleichem Rechte mit einer Scheinehe. Auch hab' ich meinen Rath nicht so verstimmen haben wollen, daß sie auf einmal die Laune abweisen sollten. Verstellung ist allerdings nöthig. Kein leiser Laut, keine Miene verrathe deinen Mördern unsre Absprache. Versprich ihnen nicht den Zutritt zu euch, aber lasst euer treuen Diener euch näher seyn, als die Mörder. Lasst ihnen merken, daß ihr regiert, und nicht sie, und lockt ihrer Zudringlichkeiten, gebt ihre Vorgaben nicht nach ihren Absichten, und allmählig werdet ihr sie dann immer weiter von euch entfernen können.

Herzog. Wenn nur nicht das Herzog thun mit der Herzog darüber verloren ist! — —

Adolf. Nein! das will, das muß nicht geschehen? Glaubt ihr, daß eine Ehe-

heit auch mit alle eure Unentschlossenheit gütig-
ten hatte? Hast nicht der weisen alten
Lehren über Pflichtverlust? — Und so
sehr, was nicht zu bestreiten ist, sie
dürften auch, wer ist euer hergeglicher
Vorgang gegen eure Natur? Glaubet ihr
etwa, daß euch auf einer Mädchen keine
Prüfungen bevorstehen würden? daß der
Uebergang vom Knaben zur Jungfrau so leicht
sey, als umgekehrt? O kann könnt ihr
euch täuschen! Ihr irret, und ich möchte
weil, für viel für euch fürchten.

Herzog. Aber wer möchte die süß blühen
neuen, die uns allgemeine Sitte noch nicht
angefacht hat.

Adolf. Edelmann genug, daß die Jugend
an diesem Hofe so verpönt ist. Edelmann
genug, daß ich euch oft nennen muß
die Namen der wenigen Edlen. Denkt
ihr nicht mehr an den alten Wolf von
Lowenstein, den biedern Christ, der euch
einst in eurer Jugend gewiesen das Leben
retten, aber sich jetzt entfernt hat von
diesem verpfuschten Treiben, weil er in
der angestellten Zeit nicht stimmen konnte.
Wahrlich, es wird' es heißt mit euch, als
eure Pflege.

Herr

Herzog. Ich, daß ich ihn umgehen könnte.

Adolf. Halt ihn zu rath, und laß ihn heimlich einen geistlichen Rechtsgelehrten kommen. — Ich gehe jetzt entgegen über rath, wie zu sinnen, wie ihr ja essen sollet. Diese Tag sey der erste einer vierzehntägigen Ruhe. Wenn ich bitt' euch, frauen Räthe! — Lebt wohl, unser allgütiger Vater gebe allen Unternehmen gelingen, und daß ich es nicht. Lebt wohl.

Wer ach! Kaiser Adolf hatte bey diesem Plan der Vertheidigung des Herzogs nicht auf die Schnelligkeit der Mainzer calculirt, die nur zu bald inne wurden, daß man ihnen eine gänzliche Verlassenheit vorgespiegelt sey, daß er jetzt nur schonen wolle, was er ehedem war — die Rüstung, und daß dieses Ziel die der Hauptsache werde. Der kluge Domherr alter Lotze der burgundische Gesandte, der ausserdem bey jener Unterredung seine Verachtung die gegen den Kaiser erblicken hatte, und während dieser noch davon redete, den auf seine Zeit zu geben, hatte zum schon sein Plan entworfen, ihn zu fangen, ohne daß es scheinen sollte, als ob es auch nur

[illegible]

[illegible]

[illegible]

[illegible]

[illegible]

[illegible]

[illegible]

[illegible]

[illegible]

[illegible]

[illegible]

[illegible]

[illegible]

[illegible]

[illegible]

[illegible]

[illegible]

[illegible]

[illegible]

[illegible]

[illegible]

Martin. [illegible]

[illegible]

Martin. [illegible]

[illegible]

Martin. [illegible]

[illegible]

Martinière. Ah!

[illegible]

[illegible] — [illegible]
[illegible], [illegible], [illegible]
[illegible]. [illegible]
[illegible] [illegible]
[illegible].

Mark. Vergeben!

Demea. Verbrechen müssen [illegible].

Mark. Wie euch also [illegible] verbinden, mit euch [illegible]! Wendt, und bewegt euch, an meiner Rache Theil zu nehmen! Was thun euch Demea?

Demea. Mich beraubt Mitleid mit euch, Liebe zu Vater und den Kinder. Hab ich [illegible] Vater, weil er Vater Kinder ist. Menschliche Leidenschaften kennt die Natur nicht mehr, als daß ein Vater Vater, der euch durch mich [illegible] will, sein Schicksal zu [illegible].

Mark. Ihr seid der Ränkevolle! Was hab ich mit [illegible] zu schaffen? Meine Sache hat nichts zu [illegible] mit der seinen. Mir wurde ich den Vater, Plautus er hier, ich wäre ihn [illegible]! — —

Demea.

Demea. [illegible] [illegible] [illegible] [illegible] [illegible] [illegible] [illegible]

Math. [illegible]

Demea. [illegible]

Math. [illegible]

Demea. [illegible] [illegible] [illegible] [illegible] [illegible] [illegible]

ſtein. In Frankfurt Frauen mögt ihr euch Gnaden halten für die Liebe des Adelphi Hungen!

Math. Stellt den nicht meinen Adolf, diesen Elenden! Er muß mir neben ihm beſtehen, ſein tückiſches Angeſicht vermag der Name Adolf nicht aus meinem Herzen zu verdrängen. Genug ſey ihm zugeſagt, wenn er das Werkzeug meiner Rache wird, aber Liebe — nie.

Demen. Vernünftelt, ſo viel ihr wollt, ſprecht mit Worten, wenn ihr Luſt habt, nur wanket nicht. Selbſt in euren Armen würde Adolf von Dittmar fallen, und ihr mit ihm.

Math. Ich wanke nimmer.

Demen. Und wenn euch einſt der Purpur umweht, wollt ihr nie vergeſſen, wer euch darum beſchützte?

Math. Nie.

Demen. Nie vergeſſen, wer euch an eurem Verſchmäher rächte?

Math. Nie.

Demen. So komm, Gerechte der Rache!

Math. Wohin?

Demen.

Demen. Das Nachtmahl in Pesmen am Altar auf des Ritters Tod, damit euer Entschluß unerschütterlich werde.

Das Mahl ward gehalten in der Kapelle am Altar den Tod der Rache. Nächtlicher Flimmerten die Lichter an den finstern Wänden, blutig blickte der Mond durch die gemahlten Scheiben, es zitterten die Schatten auf den Gräbern der Ritter, und ein schneidender Wind wehte durch die Hallen der Burgcapelle, als der Mönch die Hymne brach.

Zwei Tage darauf verschwand plötzlich vom Hofe Litteganderen Brad, Adolfs Geliebte. Ein Kloster barg die Geraubte, ohnfern der Residenz.

(Die Fortsetzung im zweiten Bändchen.)

III.

Fragmente

aus einer

Art von empfindsamer Reise.

An Eduard.

Es ist doch sonderbar, lieber Eduard, der Menschen Thun und Treiben. Aller Ehrsucht ohngeachtet, die ich für die Herrn der Schöpfung (die Herrschaft haben sie von Gott, oder vermöge ihrer Stärke, wie die Monarchen unter ihnen) in meinem Innersten hege, kann ich mich nicht entbrechen, zu Zeiten über sie und über alles um mich her, mich recht satt zu lachen, und das, lieber Eduard, magst du mir gern verzeihen, da du weißt, daß ich der gutmüthigste Lacher unter der Sonne bin. Ueberhaupt bin ich, und wie ich glaube, mit Recht, sehr fürs Lachen, wenns um den komischen, grimsenden über andrer Weinen ist. — — Sieh einmal, Guter, so

eben

eben betrachtet' ich einen Ameisenhaufen. Du zerstörst täglich eine ganze Generation dieser arbeitsamen Thierchen, um deiner Heerde, die du, Gott weiß warum! in einen Käfig einsperrst, ein Vergnügen zu verschaffen. Und dennoch ist eine Republik Ameisen ein Volk, das eine treffliche Constitution hat, ein Volk, das Achtung verdient. Ihr einen allzuengen Raum gebannt, um, ohne sich zu berühren, nebeneinander und miteinander leben zu können, nimmt es keiner der andern übel, wenn sie zuweilen eine in ihren Vorrathsgesäßen über Rücken oder Bauch der andern wandert, und gemeßt hinwegschreitendes Recht. Küche und Vorrathskammern sind gemeinschaftlich, und die eine, die nur ein Körngen eingetragen hat, hilft den großen Käfer der andern mit verzehren. Wie bald sollte das anders werden, gute Thierchen, kämet ihr nur erst auf das hypothetische Naturrecht *). — — — — —

— — — — — —

— — — — — —

Und

*) Hier fehlte eine Stelle, welche die Censur nicht erhielt, und also weg bleiben mußte.
Anm. des Setzers.

Und wir, nicht zusammen gepreßt in einen engen Haufen, sondern ausgetheilt auf der schönen, weiten und fruchtbaren Gotteserde, wo jeder Raum genug hat, um zu leben und zu wandern, jeder Kraft genug hat, seinen Theil an den reichen Spenden der Mutter Natur zu sammeln und zu genießen, wir Eduard, rauben uns oft ein Plätzgen zum Rasten, reissen die Ruhe am Wege ein, damit kein ermatteter Wandrer sich darauf erholen könne, und hauen, überlaut, den tragenden Obstbaum um, damit nicht noch einer unsrer Mitmenschen sich an seinen Früchten sättige. Nein Eduard, das sollte nicht seyn, wird aber doch wohl nicht anders werden.

Doch bin ich nicht ein Thor, daß ich darüber klage, da ich doch zum Voraus weiß, daß all das so sündlos ist, als des heiligen — wie heißt er doch nur? — Fischpredigt. Mit alle dem, wollt' ich dir weiter nichts sagen, als daß sie mich aus der guten Stadt [illegible] wieder verdrängt haben, und im Grunde, Eduard, gefiels mir selbst nicht mehr dort. Ich könnte dich wohl bitten, Lieber, mir die genauere Erzählung, wie das zuzieng, zu erlassen, könnte dir wohl

wohl nur mit ein paar Worten sagen, daß ich weder der Kunst des Bürgen schmeicheln, noch mich bücken und kriechen könnte vor einem bebänderten Pfauen — aber du möchtest mich dann vielleicht einen grämlichen Mysanthropen schelten, und das sollst du nicht. Ich will also meine letzte Geschichte in ein paar Worte zusammenfassen.

Ihro Durchlaucht, der Fürst von *** hatten etwa vor vierzehn Tagen das Unglück, von einer saftigen Wassermelone so viel zu speisen, daß Sie davon eine gefährliche Indigestion bekamen, die ihre Laune zu einem unangenehmlichen Misvnuth stimmte. Eben, da sie über dieses ihr Unbehagen gewaltig zu fluchen geruheten, trat der Hofmarschall F. ins Zimmer, und beunruhigte dieselben mit einer Menge vorgelegter Papiere. Nun ist zu wissen, daß Ihro Durchlaucht das Wohl des Staats immer in dem Augenblick zu besorgen gewohnt sind, wenn sie von der Tafel aufstehen. War diese nach Gefallen besetzt, und befinden sich der gnädigste Landesvater wohl darauf; so benutzt man diese Stimmung, um zu mancherlei Behuf ein gnädigstes Ja zu erhalten. Will man hingegen etwa einen ehrlichen Mann

ins

ins Unglück bringen, oder hat man Ursache zu wünschen, daß diese oder jene Bitte abgeschlagen werden möge: so wählet man sehr kürzlich diejenigen Augenblicke, wo der Landesherr sich den Magen überladen haben, oder voll Mismuth über das ungleiche Verhältniß des Wollens und des Könnens von Liebhabere Maitresse zurückkehren. In einem selben Augenblicke nun legte der Hofmarschall eine unterthänige Vorstellung von mir vor, daß das schöne Krautfeld bei der Residenz nicht nach dem Wunsch der Maitresse in einen Luster gewandelt werden möge. Die überwachte Wassermelone und die patriotischen Vorstellungen des Hofmarschalls, dem ich auf der letzten Redoute unversehens den Puder von der Frisur gestreift hatte, bewirkten meine Entlassung in Gnaden, die ich zwey Tage darauf auf einem hübschen Stempelbogen, gegen Bezahlung der Gebühr, eingehändigt erhielt.

Wir reisen, sagt ich zu meinem treuen Philipp.

„Mir recht"

Weit, weit von hier vielleicht.

„Meinetwegen nach der neuen Welt. Soll ich die Pest bestellen?"

Wir

Wir reisen zu Fuß.
„Aber nicht lange.“
Wir kommen schwerlich je wieder hieher.
„Auch gut.“
Pack auf.

Die Vestung.

Auf meiner Reise, mein Eduard, mußt du mich begleiten, versteht sich, in Gedanken. Mutter Natur hat mich nun einmal so geschaffen, daß ich weder Freuden noch Leiden allein fühlen kann, sondern sie immer mit einem andern Wesen theilen muß, sollte es auch nur ein Geschöpf meiner Einbildung seyn. Das schaffe ich mir denn gutmüthig, ohne Falsch, theilnehmend, gleichfühlend mit mir, und bey jedem Gegenstand, der mich rührt, frage ich es um seine Meinungen und seine Gefühle, und freue mich kindisch genug darüber, wenn ich sie immer mit den meinigen am Ende einstimmig finde, ohne an den Selbstbetrug meiner kleinen Eitelkeit zu denken. Diesem meinem idealischen Gefährten, Eduard, leihe ich nun deine Gestalt. Damit aber doch du auch etwas von mir erfährst,

ſo werde ich jeden Abend eine Beſchreibung meiner Launen, Gefühle und gutmüthigen Träumereien des vergangnen Tages aufſetzen, und wenn es dir beliebt magſt du ſie leſen. Kein Reiſebeſchreibung erwarte aber ja nicht, denn ich werde wahrſcheinlich weder das Land noch den Ort meiner Wanderungen benennen. Setze mich in meinem ganzen Vaterlande hin, wo du immer willſt, die Begebenheiten eines alltäglichen Reiſenden meines Schlags werden überall paſſen, vielleicht auch in den Mond. Häuſer, Thürme und Straſſen giebt's ja überall, auch Menſchen, Edle und Schurken, Narren, Dummköpfe, Gecken, und mitunter auf zehen Thoren jezuweilen einen ſo ziemlich Vernünftigen.

Es war ein heitrer Morgen zu Ende des Auguſts, als ich und mein Philipp uns noch vor Sonnenaufgang in dem herrlichen Thale befanden, was dir einſt ſo wohl gefiel. Vor uns beiden gieng mein alter guter Sultan, der ſich bei jedem Schritt nach uns umſah, ob wir ihm auch folgten, ich ging in der Mitte, und gerade hinter mir Philipp mit einem ſchweren Felleiſen auf dem Rücken (denn daß ein Reiſender meines Schlages ein Felleiſen oder einen Mantelſack haben muß, iſt

ja

ja natürlich) und einer festgestopften Tobakspfeife im Mund. Jeder von uns drei Reisegefährten mochte so seine eignen contemplativischen Betrachtungen haben, denn keiner sprach ein Wort. Majestätisch theilte die Sonne auf einmal die dünnen Nebel gegen Osten, vergoldete die Spizzen des schwarzen Fichtenwaldes, und ich und mein Philipp standen, wie auf genommene Abrede plözlich still. Kein Laut von beiden Seiten, aber Philipp dampfte aus seiner Pfeife ungewöhnlich stark gegen die Sonne, und nahm, wie unwillkührlich den Hut ab. Sultan wälzte sich im nassen Grase. Großer Schöpfer, der verstärkte Pfeifendampf sprach mehr, als die Ode eines Dichterlings. Noch zwitscherte nur ein einzelner Vogel im Gebüsch — plözlich schwang sich ein großer Geier mit langsamen schwerfälligen Flug empor und schwebte gierig nach Raub über uns, es schwiegen die lieblichen Sänger des Waldes, Todtenstille schwebte über uns, dumpfer Schauer, wie beim Anblik eines Tyrannen, packte das gefiederte Volk — aber vorüber schwebte der Räuber, dem nahen Eichenwalde zu, an dessen Spitze ein lauernder Jäger ihn auf ewig unschädlich machte — —

und mit verstärktem Schall
schlug jetzt die Nachtigall,
der Lerche Sang
ward lieblicher,
die Liebe sang
sie feuriger.
Im nahen Hayn
hört man das Schrein
von einem Heer
gefiederter
Kunstrichterlein;
die Elster saß
auf einem Baum,
noch halb im Traum
hört man sie das
der guten Sänger Modulirn
bald à la [illegible] recensiren.

Jetzt wandelten wir, und die Sonne brannte heißer. Mein Philipp keucht' unter seiner Bürde, und trocknete sich von Zeit zu Zeit den Schweiß, der ihm in großen Tropfen über die Stirne herabrann. Ist es nicht erbärmlich, dacht' ich, einen Menschen zum Packesel des andern zu machen. Durch eine ganz natürliche Ideenfolge kam ich von meinem Felleisen auf die französische Constitution

tution und auf die Erklärung der Rechte des Menschen und des Bürgers.

Ich wurde beinahe in die Stimmung versetzt, wie der ehrliche Hans Jacob, als er seinen Lehrmeister zu Paris nöthigte, sich ihm gegenüber zu setzen, und mit ihm zu speisen. Gutmüthig wollt' ich meinem Philipp einen Theil seiner Last abnehmen, aber — du hättest die großen Augen sehen sollen, die der Bursche bei meinem Antrag machte. Meine Verstellungen waren umsonst. Hinter Philipp, dacht' ich, steckt dir, daß du weder den Contrat social, noch die Erklärung der Menschenrechte gelesen hast, und daß du dich um die Revolution der Neufranken so viel bekümmerst, als um den Spitzbart des Dalai Lama!

Das Felleisen blieb aber, wo es war, und wir wanderten einige Stunden fort, als auf einmal in einem lieblichen Thal, gleich einer Landschaft von Berghem, die Stadt vor uns lag. Nur ein Berg mit einigen Gebäuden verdeckte uns noch ihren vollen Anblick. Aus ihm entsprang eine klare, schöne Quelle, die sich unter einem Erlendach, die Ufer mit Vergißmeinnichtgen und Schlüsselblümchen bewachsen, bald über grünliches

Meer, bald über glatten Kies hinschlängelte. Ich lagerte mich an den Rand, schöpfte mit der flachen Hand einen kühlen Trunk, und schrieb in meine Schreibtafel ein kleines Gedichtgen, das mir eben einfiel.

Nach einer süßen Viertelstunde zogen wir fürter, um in der Stadt den allgewaltigen Gläubiger, den Magen zu befriedigen. Am Thor lauerte eine gräuliche Examinatorsphysiognomie, die Freund Chodowiecky auf mein Wort als Vignette vor ein Buch über geheime Gesellschaften stechen dürfte, ob uns gleich der weite confuse blaue Rock und die verhältnismäßige Perücke wenig mehr, als eine große Hahnichtsnase, die einige Loth Koppen in sich enthalten mochte, erkennen ließ. Der Mann schien so ganz dazu gemacht, Contrebande auf hundert Schritte zu wittern, und blinzte mir eben so mit aufgezogener Nase und halbverschlossenen Augen an, wie ein Orthodoxer einen Neologen, den er von ferne sich nahen sieht.

Mit einer klaren widerlichen Stimme fragte mich der Mensch um Namen, Stand und den Ort, woher ich käme. Ich beantwortete ihm alles, aber seine inquisitorischen Fragen erstreckten sich auch aufs künftige.

„Wo-

„Wohin reisen sie" fragte er mich, und der strengsten Wahrheit nach antwortete ich ihm, daß ich dieß selbst nicht wisse, und also auch ihm unmöglich darüber Licht geben könne.

„Sie scherzen, mein Herr! Ein Reisender, der nicht wissen sollte, wohin er reisen will."

Ist eben keine so seltene Erscheinung, möchte ich denken.

„Doch. Sie werden wenigstens einen Ort bestimmt haben."

Keinen, nicht einmal die Weltgegend, gegen die ich meinen Lauf nehme.

„Noch einmal, mein Herr, sie scherzen, und ich bin im Namen der Obrigkeit hier."

Die Obrigkeit kann doch wohl nicht verlangen, daß ich etwas wissen soll, was ich selbst noch nicht weiß.

„Ein Geschäft oder eine Person wird sie doch an irgend eine gewisse Gegend binden, ihre Reise wird doch von etwas abhängen."

Von nichts, als meinem Launen und meiner Nase.

„Das geht nicht, das geht warlich nicht. (Der Mann sah hier, vermuthlich, weil ich der Nase erwähnt hatte, eine derbe Prise

Tabak ein, und machte ein Gesicht, daß er wohl für außerordentlich ernsthaft halten mochte, wir aber als die gemeinste Waare vorkam.) Eine hochlöbliche Obrigkeit verlangt schlechterdings, daß wir Passagier an einen bestimmten Ort reisen muß."

Nach dem also, wenn der Kompaß gilt, sind wir nicht bestimmt wo?

„Nach dem."

Das ist fein, dachte ich, ich gehe nach Utopien.

„Utopien? der Ort ist mir nicht bekannt."

Möglich, es giebt viele Inseln. Plötzlich stand vor mir der Mann mit Gesicht, mit schwarzem Haar und schüttelte gar bedächtig den Kopf. „Nur einen Augenblick", sprach er und ging in die Wache.

Mein Herz klopfte an Rebekkens, und mein Gaumen sprang empfindlich um mich herum. Ein Offizier kam nach vorne gen Mitternacht auf der Wachstube.

Offiz. Sie haben nicht für gut gefunden, mein Herr, auf die Ihnen vorgelegten Fragen genügend zu antworten.

Ich. Weil sie Dinge betreffen, die ich selbst nicht weiß.

Offiz.

Offic. Sie werden sich gefallen lassen, gegen mich höflich zu erweisen.

Joh. Ohne gleichwohl zu vergessen. Lieber, sagte ich zu Philipp.

Offic. Das geht nicht. Sie sind Ihres Amts, so lange Sie sich nicht von einem gemeinen Soldaten ersetzen lassen.

Joh. (etwas bitter) Verstehe! welcher Verwandte? Der oberste Lieutenant Hoh.

Offic. Das gar nicht, aber um Ihres Glücks willen, bitte ich Sie, antworten Sie bescheiden.

Joh. Nun wohl!

Offic. Was ist der Zweck Ihrer Reise?

Joh. Wahrscheinlich, wenn es so fort geht, mich an jenem Thore hängen zu lassen.

Offic. Faile pour cela. Verstehen Sie etwas von der Mathematik?

Joh. Ein wenig.

Offic. Auch Zeichnen?

Joh. Also dann.

Offic. Sie halten sich vorhin bei jenem Thore etwas lange auf.

Joh. Das that ich.

Offic. Aus welcher Absicht.

Ich. Wünschst du wohl eine andere Tracht, als
wie sie jetzt an mir ist?

Effie. Nun ich bin so mit ihrer Erkenntniß
beschäftigt.

Ich. Nadine.

Effie. Sie sind in Verwirrung, mein Herr,
einen Rath von meiner Person genommen
zu haben.

Jetzt ich suche ich auf, und gewinne
auf Verwandtschaften Vergnügen Natur wie
weiland in gewissen Maaßen, und heute
dieß geschehenen Lebensläufen ein harmonisches
Lebenslinien herauszuhalten.

Ich. Ich sehe Ihnen das Wort einer edlen
Dame, das Wort einer ehrlichen
Neigung, kurz, gute Besserung, wie
ich Ihnen nun gesehen, daß mich
alle Bedenken auf meinen Entschluß sehr
wenig einwirken, und daß ich mich in
Gegenwart von Ihnen vollkommen sehe,
daß der Zweig hier auf dem Berge eine
Besserung sein will.

Effie. Sie können sich von allem Verdacht
am besten mit Abzeugnissen durch Ver-
gnügen Ihrer Lebensstufe reinigen.

Ich. Verstehe, mein Herr, kann auf seinen
gleichen Mann sollen, der sich an eine
Quelle

Charlotte sagte, die Post für jeden Verbotenen geschlossen sey, und wenn auch jetzo Briefe in der Nähe wären, Sie sind in Zweydeutigkeiten, und — meine Schwester hat Recht und weiß ich nicht zu sagen.

Effie. So werden Sie sich Unannehmlichkeiten entziehen.

Nach langem Zaudern gieng ich denn endlich meiner Verschämtheit und der Neugier zu den * * * Gefangenen, zu entgehen.

Auf meinem Zimmer hatt' ich mir indeß den Inhalt Ihrer Briefe gelesen, und hatt mich eben für aufgeräumt bey Ihnen, da Ernst und Lina Ihnen Lebwohl sagten, und Sie mir sagten, als der Effien wieder kam. Sie sind frei, sagt' er.

J. B. Hat man ich erfahren.

Effie. Ja, ja! — Werden Sie sich hier aufhalten.

J. B. Hier? — Sehr, sehr gleichgültig.

Effie. Wenn es möglich ist, wünschte ich Sie näher Ihrem zu sehen. In der Nähe werden Sie gut bedient werden.

Ich will eben nicht, sagt' ich ihm, eine Stunde in die Nähe, mein Herr.

J. B. Meinetwegen. Ich werde J. B.

Ich

Hier ist, wie Philipp mit seiner Schwester gesprochen in die Nacht.

Philippine.

„Der Teufel hat, sprach Philipp, als wir uns entfernt hatten, diese Leute dumm zu Gemüthe geführt."

Pfui, lieber Philipp, das nicht Dir sich.

„Was ist?"

Wie man Leute nicht besser lehren, daß sie Namen mit dem heiligsten Gegenstande nicht zu Flüchen missbrauchen, wenn man nicht in solche Verlegenheit kommen, es gegen Leute zu thun?

„Ach, nur! unsichtbar genug."

Du mir Klugscheißer bei Gelegenheit machte mir bald als Pedanten erscheinen, wie er selbst unerträglich wäre mir sehr gerade haben, wenn er nicht die Tugend des Schweigens mehr besäße.

„Nun Lieb, sprach er seinen Freund und Lehrer mit einer sehr ernsten Miene, ich kann mir kaum denken, daß Sie keine andere Gründe zu mehr Ehren mehr zu halten Ihnen

wie

[illegible]

[illegible]

[illegible]

[illegible]

[illegible] *).

„[illegible]

[illegible]

*) [illegible]

[illegible]

„[illegible]

[illegible]

[illegible]

„[illegible]

[illegible]

„[illegible]

[illegible]

Das Eisenzimmer Kloster.

[illegible]

[illegible]

durch ihrer Hand der freudetrunknen Rede
verlohren in die blühnde Wange,
erweckt der Klage und dem Trauern,
Thränen rinnen, Blicke flehen
in den ungewöhnlichen Hallen
wenn dann groß der heiße Liebe ruft.

— — —

Und das Mädchen, hingegossen Blicke!
das Geschick verlockenen süßen Glückes
schwellt den Busen, bringt sie auf.
Ewig nie zu stillender Verlangen,
banger Sehnsucht bleicht die Wangen.
Weh! die Arme welkt und stirbt.
Stets vor ihr der Jüngling eingemauert,
der nun für des Todes Weg vertauscht
und ihr Herz, ein Bild des Todes, wischt.
Will ermangen ihre Hand im Jammer
weint sie traurig in der öden Kammer,
und ein schlangenhaarig Bild entsteigt
Hinweg der Ewe Schlund und zeigt
der Verzweiflung Becher ihr und winket —
Und die Arme folgt und winket
Hinweg dem Todesbecher und erbleicht.

Wir erblicken nun noch einen ziemlich hohen Berg, und auf einmal lag das Kloster

in

in einer dieser Schenken vor meinen Augen, einer prächtigen Stadt nicht unähnlich. Wir kamen aber, und eben hier der Wagen des Prätoren mit sechs feurigen Rappen bespannt, vor uns in das Portal der ganz nach italienischem Geschmack erbauten Thore. So sehr, daß Thore und Fenster die Bewegung einer dichten Volksmasse waren; so blank und abgeputzt glänzten uns alle Gewölbe des nahgelegenen Forum, Tempel des Jupiters und des Konstantin. Wir traten in die Kirche. Männer und Weib waren hier versammelt, treffliche Gemälde italienischer Meister zierten die Wände des Tempels, und glänzten wieder in prachtvollen Lyonerstoffen. Ich kannte und bemerkte, aber ein Römer brachte nur gerade der Hälfte das Bild des armen Heeres von Vecchio auf dem Schreibhause vor Augen, mit ihm fiel mir Cäsarz und der kleine Bernhard ein. Der es dem armen Manne so übel nahm, daß er seine Thüre zugeschlossen hatte, die langen Gesichter der Nachbarsleute abgemalt, um sich mit ihnen in meinem Kopf und — ich möchte mir fast sagen, daß die heiligen Personen der Kirche nichts für die Schändlichkeiten dieser Verfluchten konnten, um mir

wie das Blut des Gespenstes aus dem Gedächtniß zu bringen, das mir jede Marmorsäule zu verkünden schien.

Bald nahm ich von meinem guten Offizier, der mich bei unserer kurzen Bekanntschaft sehr interessirt hatte, Abschied, und setzte mit Philipp meinen Stab weiter.

Das Kloster war mit einem dicken Wald auf einige Meilen weit umgeben, vermuthlich um, auch im physischen Sinn, für aller Anfechtung gesichert zu sein. Kein Wunder war es aber, daß Philipp und ich, des Weges unkundig, uns verirrten, und bei einer gemeinschaftlichen Berathschlagung auf gut Glük im Walde umherwanderten. Mein Philipp, ein guter alter Kerl aus Baiern, und wie du dir ihn selbst schon kannst, auch ein alter Mythologe, ganz furchtsamer und langsamer Natur vor der, als gewöhnlich, faltete von Zeit zu Zeit die Hände, seine Lippen bewegten sich bald willkührlich, bald unwillkührlich, und erschrocken stand er immer still, so oft mein Zufall seine contemplativischen Betrachtungen über irgend eine seltsame Baumwurzel mit eingebogenem Schwanz anstellte, vermuthlich weil er an die Regel der Mythologie dachte, daß Hunde alle Gespen-

ster

ſter riechen. Er unterhielt mich mit allen möglichen Spukgeſchichten von Doctor Fauſt, jämmerlichen Andenkens bis auf die neueſten Herrenpaters herab, und erklärte mir endlich das ſonderbare Phänomen, daß heutzutage keine Geſchichten à la Fauſt mehr verfielen, sehr ächt hairiſch damit, daß ſich Satan jezt in die Verſammlungen der Illuminaten zurückgezogen habe. Vater Philipp, dacht' ich, wer weiß, wo jezt Satan immer ſpukt! Er würde ſich leicht gegen dich vertheidigen können. Vielleicht würde er ſagen:

Man ſieht es wohl, daß in der Politik
ihr noch ein Neuling ſeyd. Wißt ihr denn würklich nicht,
nur bei Genies macht Satan jezt ſein Stück.
Denn, habt daran nur keinen Zweifel,
in allen Wind- und Kraft- und Licht-Genies ſpukt lediglich der Teufel.
Mein Freund, die ſtarke Cultur
hat überall verbannt die Natur
und drang ſogar bis in die Hölle.
Glaubt ihr, daß jetzo noch die alten Zeiten ſind,
wo, wenn uns jemand rief, wir ganz geſchwind
erſchie-

erſchienen und um eine Lumpenſeele
ſo mühſam handelten — O glaubet mir,
ich wette
an eine Kirchenthür nach angehörter Rede
des erſten beſten Paſtors wollt ich mit
einem Wagen
voll Gelds mich ſtellen — glaubt, in
unſern Tagen
erkaufte ich genug um wenig Geld
und wär' am Ende noch geprellt,
weil ich, was ehedem ſchon unſer war,
bezahlet.
Vielleicht, daß kaum ein Müttergen am
Stabe
voll Frömmigkeit den ſchlimmen Handel
ſcheute;
Vielleicht, daß ſelbſt beim Herrn Paſtor
(umgäbe mich und ihn ein dichter Nebel-
ſter
und ſähen es nur keine Leute)
trez dem Religionsedicte
der Seelenkauf am erſten glükte.
Doch wir ſind nunmehr delicat
und das Syſtem der Hölle hat
ſich ganz verändert. Seit Herrn Fau-
ſtens Zeiten macht
der Teufel blos auf Matadore Jagd.

Wir

Wir haben unſre Kraft moderniſirt
und jezt wird nur magnetiſirt,
die ſchönen Mädchen deſorganiſirt.
Und hört man nur von heimlichen Societäten
und was dergleichen mehr iſt, reden;
ſo glaubet immer ſicherlich
das dirigire alles ich.
Man kann von mir und meinem Weſen
nur allzuviel in Stanleus Bänden leſen.

Lichter wurde jezt der Wald, und ſchon glaubten wir auſſer Gefahr alles Spuks zu ſeyn, als ſich eine groſſe menſchenähnliche Geſtalt mit ausgeſtrekten Armen vor uns zeigte, die Philipp für den leibhaften Oberſten aller Teufel, ich aber richtiger für eine Windmühle erkannte, und daraus auf die Nähe eines Ortes ſchloß. Müd und von einem kleinen Regen durchnäßt erreichten wir endlich ein Städtchen, in deſſen beſten Gaſthof wir mit Mühe aufgenommen wurden. Ich bin ſchläfrig, Eduard, und alſo heute kein Wort mehr.

Die Naſe. Der Keller.

Es war Sonntag, mein Guter, als ich erwachte. Mein Philipp beſtellte, da das Städtchen nicht freundlich genug ausſah, um mir Luſt zu einigem Aufenthalt zu machen, gleich frühe einen Kahn, der uns nach * * bringen ſollte. Unterdeſſen beſuchte ich die Kirche, von einem hübſchen Geſang angelockt, und hörte eine Predigt, deren Inhalt du wohl in deinem Leben nicht errathen würdeſt, denn ſie handelte von nichts weniger, als vom Verbrechen der beleidigten Majeſtät. Wie dieſe Materie auf die Canzel kam, weiß der Himmel und der Herr Paſtor, ſonſt aber wohl niemand. Der Mann muß wohl ehedem das peinliche Recht ſtudirt haben, denn es ſoll in dem Oertgen alle Sonntage ein andres Verbrechen abgehandelt werden; doch bleibt die Simonie immer unberührt. Begreiflicher wurde mir dieſe Originalität durch die Naſe des Herrn Pfarrers. Sie zu beſchreiben, iſt unmöglich, ſie zu zeichnen, würde einem Chodowiecki Mühe machen. Wenn du dir eine Art von fleiſchernem Regendach mitten auf einer Naſe vorſtellſt, ſo haſt

haſt du einen dunkeln Begrif davon. Ihr Anblick ſtarrpinte mich ſo, daß ich froh war, als Philipp mir meldete, daß der beſtellte Kahn zur Abfahrt bereit ſey.

Süſſer kann ich mir nichts denken, Eduard, als eine ſolche Waſſerfahrt. Hinzugleiten auf einem ſilberhellen Fluſſe, deſſen plätſchernde Wogen üppig an den Planken des Kahns ſchwelgen, und dann auf beiden Seiten die wirthlichen Dörfer an den grünen Ufern, ferne graue Thürme, die ſich hinter den dicken Eichenwäldern verbergen, vor ſich wieder neue Dörfer und Landſchaften, dann das frohe Zujauchzen der ſich begegnenden Ruderer, die weidenden Heerden auf den fetten Gründen am Rand des Fluſſes, das Spiegeln des blauen Himmels im Waſſer, wo er in lieblichem Azur wiederglänzt — Eduard, wem ſich bei dem Anblik die Bruſt nicht erweitert, der muß viel gelitten haben, oder ein Bleiewicht ſeyn, ich möchte nicht mit ihm tauſchen, und könnt' er mir Millionen in den Kauf geben.

Die Gegend, durch die wir fuhren, war — wollüſtig möcht' ich faſt ſagen. Wir fuhren zwiſchen fruchtbaren Hügeln hin, deren Abhänge mit Reben bepflanzt, und die Spizen

zen mit Wäldern bekränzt waren, und auf denen ſich ſilberne Wölkgen, halb in Nebel aufgelöſet, wiegten. Es war gerade Weinleſe. Denke dir alſo noch auf beiden Seiten das Gewühl freudetrunkner Menſchen, alle beſchäftigt, den Lohn einer jahrelangen Arbeit einzuernten, alle im vollen Taumel der frohen Geſchäftigkeit. Ueberhaupt, mein Lieber, muß ich dir ſagen, daß es mich dünkt, in den Weinländern ſey im Allgemeinen mehr Jovialität und Gutherzigkeit anzutreffen, als in andern, wo keine Reben grünen. Phyſiſch läßt ſich dieſe Erſcheinung leicht erklären, ich möchte aber auch der jährlichen Weinleſe einen Theil dieſer Jovialität zumeſſen. Sie iſt ein allgemeines Volksfeſt, an deſſen Urſache jederman, ſelbſt der Eigennützigſte den wärmſten Antheil nehmen muß.

Endlich fuhren wir durch eine Art von ſchönem Luſtwäldchen in die Stadt *** ein. Es iſt eine Reichsſtadt, mein Lieber, und finſter und ſteif dem äuſſerlichen Anſehen nach. Ob ihre Bewohner auch ſo ſind, kann ich nicht entſcheiden, weil ich nur einige davon kennen lernte. Unter dieſen ſchienen es die wenigſten zu ſeyn. Was die Merkwürdigkeiten der Stadt anbelangt; ſo ließ ich die

Raths-

Rathsbibliothek, die ohnedem nicht in der besten Ordnung seyn soll, ungesehen (du weißt ja ohnedem, daß ich nichts Lächerlicheres weiß, als wenn ein Reisender, es müßte denn etwa ein Buchbinder seyn, der einige tausend Bände sich zeigen läßt, von deren Inhalt er doch in der kurzen Zeit gewiß nichts nützen kann) und gieng — in den Rathskeller. Bruder, hier war eine Reihe von mächtigen Folianten, ehrwürdig wegen ihres Alters, und schätzbar wegen ihres trefflichen Inhalts, der auch nicht für mich verschlossen blieb. Denn es herrscht hier ein ehrwürdiges Ueberbleibsel der alten teutschen Gastfreiheit, eine Sitte, nach der jeder Fremde von einigem Stand von seinen Bekannten *) in den Keller geführt, und von ihnen gleichsam im Namen der Stadt bewirthet werden kann. Ich leerte aufs Wohl des guten Mannes, der dieß freundliche Institut erdacht hatte, einige volle Becher Eintausend fünfhunderter Weins, und stieg frohern Muthes aus mei-

*) Vielleicht, daß mancher ehrliche Reichsbürger diese an sich treffliche Sitte benützt, um sogar mit Fremden, deren Bewirthung ihm Pflicht wäre, noch überdieß auf gemeine Kosten zu zechen.

A. d. H.

ner unterirdiſchen Schlucht wieder ans Tageslicht, um mit dem abgehenden Poſtwagen die Reiſe nach * * * anzutreten.

Der Maskenball.

Es war nur eine Reiſe von wenigen Stunden, und ich weiß nicht, welcher ſchlimme Dämon mir den thörichten Gedanken eingab, mich auf dem abſcheulichen Karren rädern zu laſſen, ſtatt den kurzen Weg zu Fuſſe zu machen. Ein Jude, und ein Kaufmannsdiener, der mir die ächte Miene eines Windbeutels zu haben ſchien, war meine ganze Geſellſchaft. Mein Philipp ſchlief und das einzige Weſen, mit dem ich mich nur noch einigermaßen unterhalten konnte, war mein Sultan, ein treues gutes Thier, ohne Launen, ohne Falſch, mir zugethan, und von einem Temperament, das, ohne phlegmatiſch zu ſeyn, doch nur zwei Dinge kennt, die es beunruhigen können, Hunger und Liebe. Nie hat er mir noch etwas zu Leide gethan, nur ein einzigmal zerriß er mir einige Verſe, die ich aber im Concept noch hatte, und von denen ich aufrichtig ſagen muß, daß ſie erbärmlich waren. Wohl aber heiterte

erte er mich ſehr oft auf, wenn ich trübſinnig war, und dieſe Pflicht hat er auch auf dieſer kurzen aber langweiligen Poſtwagenreiſe neu erfüllt.

Kaum waren wir im Gaſthof zum *** angekommen, als der Wirth mir ankündigte, daß um zehn Uhr ein Maskenball in ſeinem Hauſe ſeinen Anfang nehmen würde. Misgeſtimmt durch die Stöſſe des Poſtwagens fehlte ſehr wenig, daß ich dem Wirth für ſeine Unterbrechung einige Unannehmlichkeiten geſagt hätte. So ſonderbar ſind die Menſchen, ſie ärgern ſich zuweilen über Handlungen ihrer Mitbrüder, wenn ſie es nicht würden begreifen können, wie dieſe im gleichen Fall mit ihnen unzufrieden ſeyn konnten. Meine Vernunft ſagte mir dieſes gerade in dem Augenblick, als der Zorn anfangen wollte, die Oberhand über ſie zu gewinnen und um mich einigermaßen für mein unbilliges Aufbrauſen zu beſtrafen, entſchloß ich mich, dem Ball beizuwohnen.

Ein inniges Vergnügen iſt es mir immer, etliche hundert Adamskinder zu ſehen, die von Herzen fröhlich ſind. Und wäre dieſe Fröhlichkeit auch bei manchen nur augenblickliche Betäubung ihres innern Harms, nur eine erkünſtelte Freude, mit der ſie ſich ſelbſt auf

einige Stunden belügen — ich würde den grämlichen Moraliſten haſſen können, der in dieſem Augenblick analyſiren wollte, was man nur genießen muß, wenn es nicht verſchwinden ſoll.

So mürriſch ich auch zuvor geweſen war; ſo erheitert wurde ich bei dem Anblik des allgemeinen Jubels, der hier auf den meiſten Geſichtern zu leſen war, und die es nicht waren, trugen wenigſtens eine fröliche Larve. Die Periode der für den Zuſchauer immer ſchläfrigen Menuetten, endete gerade bei meinem Eintritt in den Saal, und auf einmal ſchlangen ſich die Hände aller Tänzer luſtig um den Leib ihrer ſchönen und minder ſchönen Tänzerinnen, und im frohen Walze ſchwebten ein paar hundert Paare dahin. Einige unſrer murriſchen Moraliſten finden in dieſem Tanz die ſchlimmſte Klippe der weiblichen Tugend, eine wahre Erfindung des Satans, unſchuldige Herzen zu fangen und zu verderben. Gewiſſermaſſen iſt nun nicht zu leugnen, daß einem grillenhaften Ehemann, der etwa ſeine Stirn nicht ganz glatt fühlt, der Anblik ſeiner mit einem jungen Fent walzenden Gattin eben nicht der angenehmſte ſeyn muß. Der acht

Theil dabei, und noch mehr ein Jünglinq, der vielleicht sein Mädchen nur einzemal im Jahre beim Ball zu sehen bekommt, würde gegen die Abschaffung dieses Tanzes sehr protestiren.

Brust an Brust, und Lipp' an Lippe
schweben
er mit ihr im leichten Reihentanz,
fühlet, wie ihr Schwanenbusen bebet,
sieht sein Bild in blauer Augen Glanz.

O der Seligkeit die sie empfinden,
schnell sich wirbelnd, haschend jeden Blik.
Erd und Himmel sinken und entschwinden,
kein Gefühl, als nur der Liebe Glück.

Eine sehr interessante weibliche Figur fixirte meinen herumschweifenden Blik. Ein promiscues, aber artistmakelloses Gewand mehr im griechischen als im französischen Costum verschönerte ihren weiblichen Wuchs, ein dünner Schleier hinderte mich nicht, zwey schmachtende blaue Augen und ein lebhaftes Incarnat zu bemerken. Ungezwungenheit und Anstand wußte sie beim Tanz auf die vortheilhafteste Art zu verbinden. Sie walzte

mit einem jungen Mann, seiner Tänzerin in allem Betracht würdig. Den Mann sollt' ich kennen, dacht ich, und je mehr ich ihn anfah, je lebhafter wurde mir dieß Gefühl. Zwar wäherten mich, und — auf einmal umschlangen sich meine Arme, ohne auf die ringsumher Umstehenden zu sehen, mitten im Saal. Es war *** und die schöne Tänzerin sein liebes Weibchen. *** hatte ein Gut in der Nähe, auf welches die Lieben mich so dringend zum Besuch einluden, daß ich ihrer Aufforderung nicht widerstehen konnte. Morgen in aller Frühe reisen wir dahin ab. Mein Tagebuch, guter Eduard, wird nun wohl auf einige Zeit unterbrochen werden, indessen weißt du doch, daß ich wohl geborgen bin. So bald ich meine Reise weiter fortsetzen werde, sollst du auch ihre Geschichte erhalten, wenn dir anders alles bisherige nicht schon Langeweile genug gemacht hat. Ja wohl, Lieber, ich wohl.

Olint und Sophronia.

Erster Gesang.

1.

Welch banges Licht flammt dort am jenem Hayn,
und stärker schrecklicher der Felsen kahle Spitzen?
im Dunkel matt erhellt durch blassen Fackelschein
seh ich nicht durch die Nacht gezückte Schwerter blitzen?
Wer ist der Jüngling, der mit aufgelösten Haaren
schön, wie Aeon, dort zwischen Festen schwankt?
und wild geschleppt von blutbegierigen Schaaren
gefesselten Blicks zum Marterberge wankt?

2.

2.

Umsonst um nicht mit fast erstarrtem
Arm
ein Weib voll Zauberreiz und gleichsam holder
Scheue,
Herculles umgeschlungen von seinen Hunden
Schwarm,
im halbgebrochnen Blick nicht eine milde
Thräne?
Doch kein Erbarmen dämpft der Mordsinn
der Wuth.
Zerreißend reißen sie die Braut hin zur
Erde,
hinweg aus seinem Arm, entkommt von wil-
der Gluth,
damit das Opfer nicht durch sie verletzet
werde.

3.

Vergebens, ach! daß in des Mörders
Blick
sich Milden lieblich der Unschuld Klagen
bieten!
vergebens, daß gepreßt vom schrecklichsten
Geschick

zu

zu Tode zog der wilde Hirtenstab!
Umsonst! die Franzosen sind all zu tief
erbost,
gegen den Mensch, ihr Blut vereinigt zu
vergießen,
raubt man den Liebsten — mit dem bes
sten Trieb,
um ja recht überall den Schmerzensleib zu
grüßen.

4.

O du, der Christenheit, o reine höchste
Zier,
so treu, so liebevoll, vom naturtreuen Worte-
ton;
es tönte Hirtell dein Ton die wilde Mörder-
bahn.
Umsonst! umsonst! sie ermordeten Sieben.
Doch weiter Raum, er ist am rechten Platz
gestellt!
Sie sangen nach dem Ton, wie nach der
Leyer Klang,
in sanftem Himmelglanz sie mild umschwe-
bend malt
sich ihrem trunknen Blick die süße Marter-
krone.

5.

5.

Sie wandte einen Blick! — Nach tausend
Manne meine
Thränen rannt Blut die Schläfe
an.
Nach ihr, Leptinia! nach dieß Mädchen
deine
grausamen Pfeile! Sie stürzen Engel
ein!
Schneller ist die That, spricht der Tod
Liegt
auf der Feindin Stirn, die Welt ist leer
erfüllt!
Dann kann es auf den grünen Marmorhügel
weiter, und weint auf der Helden Asche
voll.

6.

Er springt, Lodi's Stolz, bei dem
gier Strahl Nacht,
entschwebt wehend mich, begrüßt meinen
Sang!
o heiße Klag ist mir des Heldengrabes Adel,
o heiße Thränen mir den himmlischen
Klang!

Du

[illegible]

7.

[illegible]

8.

[illegible]

[illegible]

[illegible]

[illegible]

[illegible]

[illegible]

[illegible]

[illegible]

[illegible]

[illegible]

[illegible]

[illegible]

§ 55.

§ 56.

§ 57.

16.

[illegible]

17.

[illegible]

18.

Jetzt wahrer sich der Tag, an dem einst
wilde Horden
der Menschen sanftesten, den frommen Mund
entehrent,
zum Kreuze wild geschrieen, um grausam
ihn zu morden,
den Heiland, von dem reichen Heil verkannt.
Der Leidenssonntag, wo entheerte Gluten
auf unsere Tränen-Fluthen sich,
und schlimmen Preises umgeschmiedte Ketten
zur Schande einer Welt unschuld'ges Blut
vergoß.

19.

Nahen die Marterwoche wehn' ein ehrenwürd'ger Ernst,
den Christen Betender und Priester ihrer Liebe,
Wie nun sein Herz wie Leben, sein Haar wie Tod,
Ihm weniger Liebe, Ansehn, Reichthum, Ehre
empfiehlt zum Mahl als in wenig Tonnen
weniger.

N Ge-

Gegen dem Christenthum, sieht' er ein dünkt
ihn Verse
mehr, als den Kasten aus des steifen Sol-
daus Händen
mehr, als die Ruhe in des Glückes sichern
Schoos.

40.

Was sollten ihm auch leere Lust und
Klimmen?
Der Ueberfluß, war schuld erkaufter Schlum-
mern
dem jemals eines Weisen Ziel?
Er will und er bedarf nicht viel.
Ihm scheint nur der Thoren leere Summe:
Gleich sieht er ihm sein hohes Mensentraum
und gleicherweise ihm des Armen saurer
Schlummer,
flieht er auf Zinnen oder weichen Pfaum.

41.

Und er, der Niederlande sehen so nah,
er, der jetzt Reiche werden sah zerrin-
nen
und Thronen krachend stürzen sah,

auch

und den all dieß nicht mehr, als eines Kin-
des Blumen,
jetzt dünkt, ihm sollte einer Reiz
den Leben ihme noch verstimmen?
Er sollte umsonst sein, um mich in leerem Reiz
den letzten Augenblick zu schimmern?

42.

Den kurzen Rest von seinem armen Le-
ben
bereit, so oft es immer nöthig war,
zum Opfer freudig hinzugeben,
scheut er auch jetzt nicht Marter noch Gefahr,
das Ungeheuer, um Blumen ihm gezient,
mit seinem prächtig zu erhellen
und es, so bald es Abend wird,
den Christen zur Verehrung auszustellen.

43.

Schon fingt am Horizont im Osten an zu
dunkeln,
und es begann bald hier, bald dort ein Stern
so wie durch dünnen Flor ein Diamant zu fun-
keln.
Heran zog ein Nebelstreif von fern

M 2 dem

dem Jordan nach, den ſchon des Mondes
Stralen hellen,
das Abendroth verſchmolz ſich ſpiegelnd in die
Wellen.
Es weht der Abendwind durch die gekühlte
Luft
erquicklicher des Balſamſträuchgens Duft.

44.

Es glänzte halberhellt der kaum gefallne
Thau
Kryſtallen ähnlich auf den weiſſen Blättern
der Lilien — und dunkler ward die Au.
Es ſchwärzten ſich der hohen ſtolzen Cedern
bewegte Wipfel — auf der halb erſchlafnen
Flur
wards immer öder jezt und ſtille.
Kein Laut mehr ringt umher, als nur
am Rand der Aecker noch das Zirpen einer
Grille.

45.

Zuweilen nur ward auf der Palmen
Spitzen
von einem Vogel, den ſo eben noch im Sitzen
das

das Schwirren einer ſpäten Fledermaus geſtört,
ein halbgebrochner Ton gehört.
In ein Gemiſch, halb ſchwarz, halb grün, erſtarben
gleich einem Stück von van der Neer gemalt
der Fluren ſchönverſchmelzte Farben,
von Lunens blaſſem Schein beſtralt.

46.

Wie leichte Wolle ſah man hie und da
den Azur Silberwölkgen ſanft muſtern,
die, kamen ſie dem Rand der fernen Berge nah,
in grauen Duſt unmerklich ſich verlieren.
Es ſchwinden bey dem halb gehemmten Nendenlicht
in zitternde groteſke Ungeſtalten
die Schatten, die, ſo bald er durch die Wolken bricht,
ſich flatternd deutlicher entfalten.

47.

Schon herrſcht ein ungeſtörtes Schweigen
rings um auf der entſchlafnen Flur.

Es ſcheint die ruhige Natur
zum Schlummerbunde ſich die müde Hand zu reichen.
Ein Irrwiſch zittert Blitzen gleich
an Sümpfen jezt empor, und ſcheint ſich zu bemühen,
dem Unkenruf im ſchilfbewachſnen Teich
mit ſchnellem Hüpfen zu entfliehen.

48.

Und leiſe öfnet ſich bald dort bald hier
im ringsumher entſchlafnen Palmenhaine
ſanft ohne Knarren eine Hüttenthür,
und langſam ziehen bey des Mondes blaſſem Scheine
die Chriſten Paar und Paar und ſchlau verhüllt
zur Andacht bei des Mittlers Bild,
und ſuchen klüglich jeden finſtern Flecken,
wohin der Mond nicht dringt, im Geben zu entdecken.

49.

Es wallt auch unſer Paar ſchon Arm in Arm,
Olint mit feſterm Schritt, Sophronia mit Beben;

von

von banger Angſt beklemmt, von frommer Andacht warm
begann der Helden Bruſt ſich feuriger zu heben.
Sie ſchmiegte enger ſich an ihren Liebling an,
der, da vom Glanz des Monds beſtralet in ihrem blauen Aug ſein Bild verſchönt ſich malet,
vergaß, daß Mord und Tod ſie rings umgeben kann.

50.

O bebe nicht, Sephronia mein Leben,
ſpricht er, berauſcht von wonnigſüſſer Luſt,
dich, dich hält ja mein treuer Arm umgeben,
dich Himmliſche drück' ich entzückt an dieſe Bruſt.
O bebe nicht! ſelbſt wilde Mörderhorden,
ſelbſt Tiger zähmteſt du mit einem holden Blick,
der blut'gen Hand entſinkt' das Schwerd, geübt im Morden,
und dich anbetend wich' die wilde Schaar zurück.

51.

Er ſprichts, und ſanfterröthend lohnt die Schöne
mit einem Kuß, der neuen Muth ihm giebt.

Beglänzt vom Mond ſinkt mild der Wonne Thräne
aus ihrem Aug', von ſüſſer Pein getrübt.
Nur Liebe, Liebe ſtralt aus unſers Paares Blicken,
Gefahr und Angſt ſind wie vom Wind verweht,
ſie werden ſchnell dem innigen Entzücken,
das leſerlich auf ihren Wangen ſteht.

52.

Ein Genius, der mild im Abendnebel ſchwebet,
und undurchdringlich jedem Erdenſohn
den dichteſten der Schleier um ſie webet,
führt glücklich ſie zum Ziel, und ſchon
nahn ſich die Liebenden mit ſchnellem Schritte
dem ſchön erhellten Gottverehrungsſaal,
und miſchen in des frommen Greiſes Hütte
ſich zu der ſchon verhandnen Beter Zahl.

53.

Bald trat, geführt von jüngern ſeiner Brüder,
der Greis herein im feſtlichen Gewand.

Es

Es knieten vor ihm alle Chriſten nieder.
Sie ſegnend winkt' er Stille mit der Hand.
Gleich war kein Laut im ganzen Saal zu hören,
es zogen ſelbſt das rauſchende Gewand
die Knieenden an ſich mit ſchnellrer Hand,
um ja durch kein Geräuſch den Prieſter jezt
zu ſtören.

54.

Und nun beginnt, gleich einem Heiligen,
von Gottes Geiſt umweht, der Greis die
hohe Rede.
Man wähnt ihn ſterblich nicht, wähnt einen
Geiſt zu ſehn,
der ſich in irdiſches Gewand verhüllet hätte.
Mit ſanftem Ton, der Ehrfurcht doch gebeut,
erhebt er die, die für die Wahrheit ſterben,
erhebt den hohen Muth, der ſelbſt das Grab
nicht ſcheut,
den Lohn der Märtyrer ſich blutend zu erwer-
ben.

55.

O ſüſſer Lohn, der Wahrheit ſelbſt ſein
Blut,
der Wahrheit dieſes arme Leben

zum Opfer freudig hinzugeben
ſpricht er, durchbebt von hohem Muth.
O welch Geſchick, wie edel und wie groß
an jene Heiligen ſich muthig anzuſchlie-
ßen!
O träfe mich, mich ſchwachen Greis, das
Loos
für Wahrheit, Herr! und dich mein Blut
noch zu vergießen.

56.

Er ſprichts — ſchnell ſchwinden alle Fal-
ten
aus ſeinem Blick — ein göttlich Feu'r durch-
glüht
mit Jünglingskraft den abgelebten Alten,
erhebt den Nacken, den das Alter erdwärts
zieht.
Entlaſtet ſcheint er von des Alters Bürde,
durchſtrömt von neuer Kraft, die roth die
Wang' ihm malt.
Nichts bleibt vom Greiſe ihm, als jene hohe
Würde,
die ehrfurchtsfodernd aus dem hellen Auge
ſtralt.

57.

Auch fühlt' mit ihm der Christen ganze Schaar
durchdrungen sich von feurigem Entzücken.
Im kleinern Kreis der frommen Väter war
nicht einer wohl, aus dessen Blicken
nicht hoher Muth zu sterben sprach.
Und, während aus dem Aug' der Andacht Zähren flossen,
sprach jeder Mund dem Greise lauter nach:
O könnt' ich, Herr! für dich mein treues Blut vergiessen.

58.

Bald setzen sich zum heil'gen Liebesmahle
die Christen Paar und Paar, der Gleichheit sich zu freun.
Man goß vergnügt in fröhliche Pokale
sich wechselsweis aus Cyprus süssen Wein.
So, sprach der Greis, lezt' einst mit seinen Brüdern
kurz vor dem Tag, da er den Kampf des Todes stritt,

der

der Chriſtenlehrer, laßt ſein denkend uns erwiedern
des Edlen Mahl, der für die Wahrheit litt.

59.

Um Mitternacht ſchleß ſich das heilge Mahl,
und halberlöſcht begann mit mattem Flimmern
nur hie und da ein ſeltnes Licht zu ſchimmern.
Allein blieb unſer Paar im großen öden Saal.
Da warf vor des Gekreuzigten erhabnem Bilde
Olint zur Erde ſich, von einem ſchönen Muth
durchſtömt, den nie ein Held noch höher fühlte,
und ſchwur dem Leirer Treu', und gält' es ſelbſt ſein Blut.

60.

Und gält' es ſelbſt, was höher als ſein Leben
ihm billig däucht, die holde ſüſſe Braut,
die gleichen Glaubens voll, und ihn bewundernd, neben

dem

dem Jüngling kniet, und grösser auf ihn schaut.
Er schwur den Schauer-Eyd, der Wahrheit treu zu leben,
und drehten ihm auch Martern ohne Zahl,
und sih er den gezückten Todes-Stahl
von Brüderblut benezt ob seinem Haupte schweben.

61.

Er schwört's, und bricht! es tönet durch die Luft
ein dumpfer Klang — ein blasser Todtenglanz
erhellt den düstern Saal, wie Mondschein eine Gruft.
Der leise Ton bewegt am Crucifix den Kranz,
und er beginnt mit schnellen Flügeln
wie Flammen leis' durchweht vom Abendwind zu flittern.
Der Jüngling schaudert auf, Euphrenia mit Beben
sieht eine Gloria Clintens Haupt umgeben.

62.

Wie, wenn bei dunkler Nacht, in einem finstern Wald
Zwey Wandrer, die sich tief verirrten,

gelbst

grift von einer schrecklichen Gestalt
unwissend, ob die Sinnen sich verwirrten,
ob Traum, ob Wahrheit sey, doch ängstlich-
bleich erblassen,
und schnellen Schritts eilsertig sich bewähren,
indem sie gehend sich bey ihren Händen fas-
sen,
dem nichtgeheuren*) Platz durch Laufen zu
entziehen:

6 3.

So fliehet bleich, wie Wachs, mit berg-
anstehendem Haar,
und ohne hinter sich zu schauen,
schnell aus dem öden Saal das aufgeschreckte
Paar,
gefaßt von banger Angst und von geheimem
Grauen.
Nach langer Stille erst, nachdem sie man-
chen Raum,
für ein Gespenst voll Grauen angesehen,
der

*) Nicht geheuer heißt nach einem obd-
altdeutschen Ausdruck das, was man in der
Neuen-Mythologie, durch: es spukt, zu
verstehen pflegt.

der Hütte schon rob, was man sich zu
geschrieben,
man halte alles nur für einen leeren Traum.

64.

Und wär' denn auch das seltsame Gesicht
kein tückisch Spiel verwirrter Sinnen,
die doch so leicht beim dürftern Lampenlicht
oft den Verstand die Oberhand gewinnen;
Was wär' es denn, als eine Hoffnung
mehr,
im Himmel einst bei Andern zu glänzen.
Sah nicht Cephrenia in goldnem Glanz so
hehr
des Lieblings Haupt die Sterne umglänzen?

65.

Das holde Mädchen läßt so gern dem
feligen
Gedanken Raum — mit neuverstärkter
Lust
drückt sie jetzt ihren kleinen Heiligen
entzückter an die liebevolle Brust,
um seine ihr die Zweifel wegzuküssen.
Und als nun eine süssen guten Nacht

die

die Liebenden sich, da der Hahn schon hin,
verließen,
wand nimmer an das Trauergesicht gelehnt.

66.

O sinnende Erkenntniß, daß für die Zu-
kunft blind
sich ob dem kurzen Traum der Gegenwart nur
freut,
unwissend, daß vielleicht ein schnell entflamm-
ter Wind
all ihre Hoffnungen, wie Laub im Herbst,
zerstreut.
Unwissend, daß die Rose, eben aufgeblüht,
im nächsten Augenblick vielleicht entblättert
sinket,
daß mit dem Wein, der [illegible],
den junge Jahre Lob in vollen Zügen trinket.

67.

Auch euch, ihr Liebenden, umdämmert
schon von ferne
am Horizont in fürchterlicher Tracht
mit blut'gem Schein der schrecklichste der
Sterne.
Den reinen Himmel, der so heiter euch gelacht,
um-

[illegible]

[illegible]

[illegible]

[illegible]

[illegible]

[illegible]

[illegible]

[illegible]

[illegible]

[illegible]

[illegible]

[illegible]

[illegible]

[illegible]

[illegible]

Maria. Nun?

Peter. Ja nicht ich doch, die weiße es längst. Denn wer Lichtungen von wie eingefallen wenig Menschen Verstand ja, dem begegnete wie den Pöbelmen eine Kuh' oder weiß eben so viel zu Tod. Die sprechen sich alle als in den Wald, wie gehen wollte an. Denn hat einen durch den Irrsinn, wie sagt Wilhelm von Nassau an, der Menschheit wie mehr seine Freiheiten. Jemand von meine Schwert Neuem stehen seine ersten Angriff.

Hermann. Damit wollen wenigstens. Es die Franzosen, solche wie wir preußen, so lang sein Feind mehr, und dann schonen sie Gefangene.

Lichtenau. Und den Rheinbund!

Peter. Ei, wer sich den Kopf zerbrechen wollen. Wenn die gewaltig entschlossen so gewesen, es wäre den Pöbelen doch gewaltig wurden. Wie ein Donnerwetter aus Süden, es schlagen sein Pfeil unter dem, es schlagen den Pöbelen zu Boden, und nahen dem seinen Augen. Den Augen schlagen wieder, es finden zu Tod. Da schlug sich ein Pöbelen dem seinen die, und sich dem den hellen Helm aus Kopf, es schlagen schon

[illegible]

[illegible]

[illegible]

[illegible]

[illegible]

[illegible]

[illegible]

[illegible]

[illegible]

er, als er sich unter dem Vorgeben am Ehr verschleichen wollte, da sagten sie ihm auch, und sagen ihm auch. Das alles ich, und während sie alle auf den Ring ergrüßt waren, ließ ich mich in Ver- sen krank, der Verwirrung zu. Es ein kunstvoll Ringlein wären für mir recht nachgebildet haben, aber Gott und meine liebe Frau gelassen mich noch glücklich zu end, und nach ausgehen, und meine Schuld abgetragen.

Eisingen. O Freund, Freund, die Rit- ter wollten dich mit hundert Goldgülden zahlen, wollten sie, wie deine Nachrichten mein Herz verwundet. Er gaben der Ehre die Ehre ab, und kamen dem Tod davon, und sie doch wohl haben.

Hartmuth. Meine Eisingen!

Maria. Mein armer Herr.

Eisingen. Trocknet deine Thränen, Liebe, wer alles verloren hat, hat noch Zeit für schwere Leidigen der Schuldigkeit sagen. Euch dem ehrlichen Mann hier erwarb gute Zuhörl, und einen Trost Ihnen von Ihnen aufhören, und du Hartmuth, bleibe einen Tag mit Tage, und laß eine Stunde Schlaf haben. Meine Gewalt

sein

[illegible] sich hier versammeln zum Kriegsrath. Nimm deine sämtliche Mannen mein Neffe, bis auf einen, den will ich zum Botschafter brauchen, und hier meinen Handschlag zum Dank.

Thoas. Hilft sie sie alle nicht, gnädiger Herr! Es wäre mir und meinen Rathsherrn lieb gewesen, wenn sie's nicht verschmäht hätte, und wir mit unserer Schuld gegen euch hätten entledigen können.

Eskimoer. Verschmähen? O mein guter Thoas, wahrlich nicht! Aber wie ist's mehr nöthig, und euch theuer recht. (Thoas) Auf deinen Knieen ein bittender Mann steht, so können sie einem Fürsten die Ehrfurcht nachtragen, wenn er zu seiner Treue flehte, und vorzüglich auf den Mann herabsehen, der für Ruhe und Recht im Lande gestritten hat.

Thoas. Steh stehe auf, gnädiger Herr. Schuld' euch der Himmel dem Vaterland.

(ab.)

Gemach in der Burg.

Oecolampadius. Sickingens Caplan. Elisabeth von Berlichingen. Götz von Sickingen kommt auf einem Bettgen.

Der junge Sickingen.

Ich bitt' euch, lest weiter.

Oecolamp. „Welcher maßen der veste Götz
„von Berlichingen unser besonder lieber
„Vetter, Fründt und Schwager in einer
„fürstlichen Erlichen Fehd niderzulegen,
„in unserm gnedigklich angenommen und
„in Unser Frid Haltungen als der ver-
„wanten benagt werden, ist Euch wissend.
„Unns belangt aber weytläuffig zu, wie
„understanden werden sol, In aus der-
„selben Frid Haltungen in andre wege
„hin und her schlaichen, welchs achtend
„wir vil hoher und adelicher Stende des
„Fuchts zu Schwachen bewegt oder wissen,
„dieweil er nun wie obermelt in Unser
„Frid benagt, sich dasselbig noch auch zu
„Euch oder den Euern, dansür wir gnz-
„lich

„lich haben, kains argen verſüchi, begern
„und bitten wir all und yeder beſonders,
„Ihr wellet genanten Geiſten aus ewer
„Stat nit nemen, noch darinnen durch
„yemands vergewaltigen, Sonder in dar-
„für ſchützen, auch in erlicher ritterlicher
„gefengkans, wie dann im zugeſagt, und
„uns verwilligt geſchehen iſt, behalten,
„bleiben, und Euch darwider durch erlich
„Ewer verwandten ſeine Mitgenner nit
„bewegen laſſen, dann wir ye dafür ha-
„ben, das gemainer Stendt gemüet oder
„dermaſſen bewelb mit ſey. Wollt aber
„yemands dis beſtehen, und Ihm über ine
„gethane Zuſagung und uns beſchehne Ver-
„willigung durch yemands, und in Ewer
„Stat beſchwert werden, ſöm ihr als die
„verſtendigen ermeſſen, was unrat euch, ge-
„mainer Stat und ewren Nachkommen da-
„raus erwachſen mag, das alles wir be-
„ſonder Ewer und auch anderer halben
„lieber verhuet und vermitten ſehen wol-
„ten, dann uns ye mit nichten Ewren halb
„gemaint noch zu geduiten, wo gegen
„ichtzen anders dann mit ritterlicher fengk-
„nuſ, und im aus der Stat Heilpronn
„zu ſchlaiffen fürzenemmen wird, dage-

„gen zu bewegen. Sonder dawider für„zunehmen und zu trachten, daß man „spären solt, unns sollichs von unsern und „gemainer Ritterschaft wegen laid und „mit lieb were.

d. j. Sick. Das schrieb der Vater?

Decolomp. Ja, aber die Herren von Heilbronn achteten das nicht, und fuhren fort, hinterlistig und treulos zu handeln.

d. j. Sick. Ach da wär' ich gegen sie ausgezogen.

Decolomp. Das that der Vater auch. Aber als er mit zweihundert Mann kam, da baten sie um gut Wetter, und liessen Berlichingen los.

Elisabeth. (weinend am Fenster.)

Decolomp. Junger Herr, der Frau von Berlichingen thut die Erinnerung weh. Hört auf davon.

Elisab. Laß dir das ein andermal erzehlen, Götz. Sag mir lieber, wies mit deiner Verwundung hergieng.

Der junge Sick. Ich war beim Vater vor 4 Tagen, und die Sonne schien so schön, so schön, und ich weint' fast, daß ich nicht aussen könnt', und müßt' daheim blei-

bleiben. Und der Vater ſprach: Sieh, liebes Kind, und ſchaue mich an Fenſter, ſo ſchön, wie da, ſcheint die Sonne überall, und überall blühen die Bäume, und tragen Früchte, daß jedermann ſich daran erſättigen könnte, aber das wollen ſie nicht, und da giebts böſe Leut, die vergönnen dem Nachbar das Plätzchen nicht, im Schatten auszuruhen. Nicht wahr, Tante, ſind böſe Leut?

Eliſabeth. Ja wohl.

Der junge Sick. Und ſagte der Vater, will immer einer über den andern herrſchen, und ihm die Freiheit nehmen. Und da erinnert mich der Vater, wie ich vorn Jahr mit ihm zu Landau war, und die Ritter all' dort waren, ich war noch ganz klein, und da hing Sanct Görgens Bild an der Wand, und Helme und Schilde, und Spieße, o wie viel? und da machten die Ritter den Vater zum Bundshauptmann, und hernach tranken ſie aus einem großen, großen Becher, da ließ mich der Vater auch trinken, und ſagte, mein Götz iſt auch einer von der Ritterſchaft. Weißt's noch, Tante.

Elisabeth. Ich war damals nicht hier, mein Sohn.

d. j. Sick. und das, sagte der Vater, hätte die Fürsten verdrossen, und darum wären wir hier eingeschlossen. Da kam Lerse, der mit der Mutter gekommen war, und sagt' ihm an, daß der Thurn ganz eingestürzt sey, und an der Mauer eine große Strecke, da sagte der Vater: da muß ich hin.

Elisabeth. Hatst du ihn denn nicht, da zu bleiben?

d. j. Sick. O ja, die Mutter weinte, und ich hieng mich an ihn, und wollt' ihn nicht fortlassen. Aber der Vater sprach: Junge, bist du ein Neffe Berlichingens und ein Sohn Sickingens und fürchtest dich? das verdroß mich, und nun bat ich ihn, mich mitzunehmen, und er thats, und hieß mich an dem äußern Thor stehen bleiben. Puh! da lagen Haufen Steine, und der Thurm war eingefallen. Da ließ sich der Vater mit seinen kranken Füßen vom Büchsenmeister an die Stelle führen, und sagte: Nun Kinder, giebts einen Sturm, wenn sie den jezt nicht wagen, müssen sie kein Herz nicht haben. Und kaum

kaum hatt' er ausgeredet; so knallt' es draußen, und ein Stück Holz warf den Vater zu Boden, und den Kammerdiener, und mir sprang ein Stein auf den Kopf. Da drehte sich alles im Kreise vor mir herum, und ich lag ohnmächtig, bis ihr kamt.

Elisabeth. Hast früh geblutet für Freiheit, armer Knabe.

Der junge Sick. Schadt nichts, ist schon wieder besser. Wollt gleich aufstehn, wenn es sein sollt. Muß so was nicht achten, heisse auch Götz, will auch so tapfer werden, wie der Oheim.

Elisabeth. Aber nicht so unglücklich, gebe Gott.

Der junge Sick. Weine nicht, Tante, thut mir immer so weh, habt so viel geweint schon wie ihr ankamt.

Elisabeth. O mein Sohn, werde wie dein Oheim, und sollte man dir alles nehmen, das Bewußtsein, so zu sein, bleibt dir doch. Glaube mir, es thut wohl; wenn Götzens Name genannt wird, zieht mancher Biedermann den Hut ab, der ihn sitzen läßt, wenn man von einem Bischof redet.

Oecolomp. Auch vor Sickingens Namen, gnädige Frau.

Elisabeth. Ein Heldenpaar, wie diese Zeiten schwerlich je ein anderes gebähren werden. Aber beide sind unglücklich. O daß es so mit meinem Mann enden muß, Gott im Himmel, so mit Sickingen.

Oecolomp. Noch ist nicht alles verloren.

Elisabeth. Mir alles, mein wartet keine Freude mehr. Hab' ich darum meinen Götz von Gott erhalten, um ihn so zu verlieren, bin ich darum hieher gekommen, um meinen Schwager sterben zu sehen.

Oecolomp. Gnädige Frau, Gott verläßt einen Mann, wie Sickingen, nicht. Wie will Deutschland bestehen, wenn solche Säulen stürzen.

Elisabeth. Von Maximilians Tod an gilt keine Tugend, keine Treue mehr in unserm Vaterland. Ich kann dem alten Götz wohl das Plätzchen gönnen, sprach der gute Kayser, aber die Fürsten gönnten es ihm nicht. — Oh!

Oecolomp. Und wenn euer Schwager gefangen werden sollte, auch der gefangene Löwe ist furchtbar.

Eli-

Elisabeth. Sie werden ihm die Zähne ausbrechen, und die Klauen beschneiden, daß er den raubenden Tiger nicht mehr hindenken kann. „Gebe Gott, daß mein Schwager nicht so tief fallen möge, als er hoch gestiegen ist!“ waren die letzten Worte des sterbenden Götz, und weh! weh! er war ein Prophet.

Der junge Eick. Horch! das Schiessen hört auf. Was bedeut't das?

Decolomp. Der Ritter hat Stillstand begehrt, und hält Kriegsrath wegen der Uebergabe.

Elisabeth. Ein Zeichen, daß es besser wird, Herr Caplan! nicht wahr?

Decolomp. Vielleicht gestatten sie ihm mit seinen Leuten freien Abzug. Und dann — bessern sich nur erst des Ritters Wunden; so wird er bald wieder den Fürsten über dem Hals seyn, wie Gottes Gewitter.

Elisabeth. Nein geb' es, aber — — ich glaub es nicht.

Decolomp. Ihr verschmäht eine Arznei, gnädige Frau, die jede Krankheit lindert, wenn sie auch nicht heilt, die Hofnung.

Eli-

Elisabeth. Sie täuschte mich zu oft, und ein Kranker, dem die Arzney helfen soll, muß Glauben daran haben.

Decolomp. Es läutet, gnädige Frau, ich muß in die Capelle, Gott um Segen und Hülfe für die gerechte Sache anzuflehen. Ihr betet doch auch mit.

Elisabeth. Heiß, heiß, das mögen euch meine Nonnen sagen.

Das Gemach, worinnen Sickingen liegt, etwas mehr erleuchtet, in der Ferne eine Thür offen. In der Mitte Sickingens Schild und Helm aufgesteckt.

Franz von Sickingen auf dem Bett. Hartmuth von Kronenburg. Diether von Dalberg. Mehrere Ritter, Verse. Wolf. Knappen und Reisige.

Man hört in der Burgkapelle läuten. Alle Ritter auf den Knien. In der Burgkapelle wird das Lied angestimmt: Eine feste Burg ist unser Gott. ꝛc. Stille nachher. Die Thüre wird geschlossen.

Diether von Dalberg. Das stärkt, Sickingen, nicht wahr, das erquickt!

Hart-

Hartmuth von Kronenburg. Der Mann, der das Lied gemacht hat, schriebs auch nicht so kalt am Schreibtisch nieder, wie die meisten zu thun pflegen, das sieht man dem Lied an, sondern es war Erguß seines vollen Herzens in einer gefährlichen Noth, da ihm viel Mächtige zu Leib wollten.

Sickingen. Drum greift's auch so durch alle Nerven, und geht ins Herz, wenn andre Gesänge nur die Ohren beschäftigen. „Ein feste Burg ist unser Gott." Möcht den Mann küssen, wenn er hier wäre. Wohlan, Gesellen, mag es jetzt gehn, wie's will, ich bin zu allem gestärkt. Lerse, laß jetzt deine Nachrichten hören!

Lerse. Wollt' ich komm' euch was tröstliches sagen, oder es müßte euch ein anderer die Nachricht überbringen.

Sickingen. Das heißt mit einem Wort, die Fürsten haben dir nichts bewilligt.

Lerse. Sie achteten auf gar keinen Antrag. Trotzig sprach der Trierer: Wenn ihr euch nicht mit allem, was ihr besitzet, und um euch sey, gefangen übergeben wolltet; so solle kein Stein auf dem andern bleiben.

Sik-

Sickingen. Fangen wollen sie mich also, wie den Dachs in seiner Höle. Ha! noch zwei hundert meiner braven Reuter und ich gesund und im Freien, wie wollt' ich sie jagen, die Reichsknechte! — — Und den zweiten Antrag wegen des freien Abzugs?

Lerse. Nicht das mindeste antworteten sie darauf. Der Trierer kehrte mir den Rücken, und ließ mich stehen. Die seidenen Buben begafften mich auf allen Seiten, und spöttelten, daß wir uns noch wehren wollten. Mir lief die Galle über, und ich sprach laut, daß es die Fürsten hören konnten: Mein Herr sey auch gezogen vor Trier, und habe sein Pulver und Blei mit Freuden verschossen, und mit Unlust wieder abziehen müssen, besse, es werde Ihr Churfürstl. und Fürstl. Gnaden nicht besser ergehen.

Sickingen. Nun, meine tapfern Gesellen, wohin steht eure Meinung?

Hartmuth. Uns zu wehren bis auf den letzten Mann.

Lerse. und kämpfend zu erliegen.

Mehrere Reisige. Lebendig sollen sie keinen fangen.

Alle.

Alle. Auf! reißt die weiße Fahne vom Thurm, die Binnfahne ausgesteckt, Tod oder Sieg.

Sickingen. Keiner, der anders dächte?

Alle. (wild durcheinander) Tod oder Sieg.

Sickingen. Ist dieß euer aller Meinung?

Alle. Aller.

Sickingen. Aber nicht die meine.

Hartmuth. Hindt du uns? Sickingen, ich verlasse euch.

Sickingen. Hört mich an, liebe Gesellen! Hier steht mein Schild und mein Panier ausgesteckt, wer unter euch kann sagen, daß ein Schimpf je darauf hafte.

Alle. Keiner.

Sickingen. Habt ihr je meinen blauen Federbusch im Gedränge der Schlacht von hinten gesehen?

Alle. Nein.

Sickingen. Wolf und Georg, ihr habt manchen meiner Züge mitgemacht, wer von euch kann sagen, daß ich je sagte, meine Sieg oder Tod galt, daß ich je muthlos war, wenn auch der letzte Anschein von Rettung verschwunden schien.

Alle. Keiner.

Sickingen. Nun wohl, ihr lieben Gesellen! War es Feigheit, als wir gegen

Mayard fochten, daß wir uns von Mezieres entfernten? War es Feigheit, daß Hartmuth von Kronenburg sich aus Kronenburg flüchtete? Oder war es kluge Nachgiebigkeit? doch wohl das letztere? Und jetzt, glaubt ihr, daß es mir an Muth gebräche, wenn diese Wunden mich nicht hinderten, mich an eure Spitze zu stellen, und mir durch diese Schaaren einen Weg zu bahnen, oder zu fallen?

Alle. Das wissen wir.

Hartmuth. Aber warum sollen wir uns ergeben? Ist es nicht besser, daß wir uns unserer Haut wehren, bis wir alle unter den Trümmern des Schlosses begraben sind?

Sickingen. Nicht besser. Wär' ich ein Räuber, ich würde eben auch auf Gegenwehr sinnen. Aber meine Sache ist gerecht, und ich will nicht, daß Franken und Schwaben über meine Sache verbluten sollen.

Hartmuth. Uns nicht einmal freien Abzug zu gestatten.

Sickingen. So wird uns doch ritterlich Gefangniß.

Hart-

Hartmuth. Sehr wenig Vergeltung für deine Aussichten, sehr wenig Treue für die Wärterschaft, ihren Hauptmann gefangen zu nehmen.

Sickingen. Es ist der unabänderliche Rathschluß des Schicksals, Hartmuth. Zwei'r mich, wenn er wolle, ich muß nachgeben. Verse, geh in der Fürsten Lager, bring' ihnen diese freundliche Versicherung, und sag, daß sie uns auch christlich ritterlich Geschütz zusichern.

Verse. Laß es so weit kommen muß!

Hartmuth. Ich hätt' es nicht gedacht.

Sickingen. Sieht frei auf, ihr lieben Gesellen, ist viel anders geworden seit gestern. Ich will nicht drey Tage der Fürsten Gefangner sein, so will ich also viel guter Gefangner von Adel haben, die euch wohl lohnen werden.

Hartmuth. Und das soll dein Ende sein, Sickingen?

Sickingen. Wann Ende? Wenn meine Mannen mich mit mir essen, diese Gesellschaft und meine Landsaten nicht beschließen. Freilich wenn ich daran denke, wären mir meine Verbündeten zu Hülfe gekommen, es hätte mit dem Belägerern

rern nicht besser stehn, denn mit mir. Aber wo sind nun meine Herren und Freunde, der von Jünsenberg, der von Horn, die Schweizer, die von Strasburg und von der Bürgerschaft, die mir viel zugesagt, und wenig gehalten haben. Darum, ihr Leute, verlasse sich keiner auf arg List und der Menschen Vermessung. (Allgemeines Schluchzen und Weinen.)

Eidingen. Weh! Lerse! geh! — da stehst du, Lerse. Ihr weint, tapfre Gesellen! Auf euren Gesichtern lesen des Unwillens! Wollt ihr vielleicht meinem letzten Befehl ungehorsam sein.

Lerse. Mein Herr, o mein bester Herr, wiederrufe ihn und lasst uns für euch sterben.

Alle. (wild durcheinander.) O gebt sie nicht ein, die harte Bedingung. Lasst uns für euch sterben. Lasst es gelten. Tod oder Sieg!

Lerse. Mit unsrer Brust wollen wir euch decken; wenn die Mauern alle gestürzt sind, werden wir in dieses Gemach flüchten und uns vor euer Lager stellen. Sie sollen den Saum eures Kleides nicht berühren, ohne vorher über die Leiche des Ley

setzen von mir unverschuldeten zu sein.

Sickingen. O meine Freund! Tausend Dank für eure Liebe, für eure Anhänglichkeit! Wo der Fürst, dessen Diener so bei ihm aushalten würden? Wohl mir! Sickingen der Verlassene, der Geächtete ist noch nicht zu Boden geworfen, hinwerfen noch Freunden, er hat noch Freunde.

Reese. (freudig) Also Krieg gegen?

Sickingen. Nein Reese. Ich führe gute Sachen, und diese hier ist meine eigene. Sie jetzt noch zu vertheidigen — jetzt noch wollten Leib und Leben zu wagen, würde für einen Verrath gelten, daß es eine verderbliche Lehre gewesen sei. Mein Leben gehört nicht mir allein, auch mein guter Name nicht. Beides muß ich zu erhalten suchen, um der allgemeinen Sache willen. Der Uebermacht zu weichen ist keine Schande, und würde ich ihr jetzt noch widerstehen wollen; so möchte man glauben, ich suchte mich, meinen Handel vor Kaiser und Reich entscheiden zu lassen. Und das ist nicht, das will, das darf nicht sein.

Hartmuth. Wenn ihr noch einen Auftrag erfindet — —

Eckingen. Hartmuth, ich verlasse meinen Schwager, mein Herz Land. Entbehrt ihr Mann meiner Leiter, und mein Arm und sie für meine Ehre. Will es mich sicherer machen.

Hartmuth. O mein Herr!

Eckingen. Adieu euch, meine Treuen! Lebt, hütet den Becher mit Wein. Hört ein Mädchen etwas gesungen, euren vielleicht bald sterbenden Herrn. Ihr wart mir treu, manches ewer Gesichter Blutete mir, ein Mann würde über sie vom Pferd gesprungen, hätt es einem Feinde nen so gethan. Ich kann euch nicht belohnen, Gott wirds. Trage nun auch mit mir diesen Schlag des Schicksals geduldig, als ihr dem Tod auf offenem Feld entgegen gegangen seyd. Enden meine Wunden mit mir; so vermach ich euch hier meinem Hartmuth, und meinem Dietler. Erzeigt ihnen was ihr mir wart, und sie werden euch seyn, was ich euch zu seyn wünschte. Enden sie nicht, warten mein noch schönere Tage; so sind sie die Gefährten meiner Freuden, wie ihr die

die Gefangennehmung befohlen hat. Dann wollen wir wegen, daß der gnädigste Eidingen uns seine Gnade und Freundschaft bis ans Ende seiner Tage erhalten, als seine Verbündeten.

(Pauke, aller tief verbeugt.)

Georg — — Eidingen! Louise, was waren die letzten Worte des sterbenden Königs von Portugallien?

Louise. Freiheit! Freiheit!

Eidingen. Meine Treue, es lebe Freiheit und Unabhängigkeit!

Alle. Freiheit und Unabhängigkeit!

Eidingen. Es lebe der König!

Alle. Es lebe der König!

Eidingen. Jetzt, Louise, jetzt zu den Füßen!

Das nämliche Gemach.

Franz von Eidingen. Hartmuth von Sternenberg. Louise.

Eidingen. Wann die Pferde bereit kommen?

Louise. Der Pferdehof eines ansehnlichen Landgut. Weil wir ungesehen Eidingen,

sprach er, ich muß ihn sehen. Der Teufel aber that mehr als einen Schritt, die alle Hexen auf Hochberchen die Berg ohne Hirn und Augen gesehen hatten

Eckhagen. Wie? Verführt der Teufel! Plumpen die Lichter aus, daß ein Ritter in dunkler Stube, wie ein Reichsknecht an seinem Schwager?

Lotte. Bitte Verzeihung, der Gedanke war nicht böse.

Eckhagen. Ich auch. Ein böser Gedanke wahrlich! Ein Kauf, und Handel immer, er machte mir mehr Galle.

Hartmuth. Möge euch, lieber Eckhagen.

Eckhagen. Wer kann sich mäßigen, wenn er einen Fürsten aufs Gesicht seine Unbesonnenheit werfen sieht. O Karl, Karl, so viel mehr Mut, so stärkt es doch nicht seinen Körper, daß vor Lichten über einen Mann herfallen.

Lotte. Schone doch das arme Kind, gestrenger Herr!

Eckhagen. Ich bitte Dirnen, sich so einen aus dem Sinn zu schlagen. Und gut, gut Kinder, kann ich's sagen, ich hätte nicht geglaubt, daß mein Herz Kraft genug

[illegible]

Apollonius. [illegible], [illegible], [illegible]
[illegible].

Philippus. [illegible] [illegible]
[illegible] [illegible]
[illegible] [illegible]
[

[illegible]

[illegible]

[illegible]

[illegible]

[illegible]

[illegible]

[illegible]

[illegible]

[illegible]

[illegible]

[illegible]

[illegible]

[illegible]

[illegible]

[illegible]

[illegible]

[illegible]

[illegible]

[illegible]

[illegible]

Elisabeth. Ja, mein Sohn — es ist nicht so schrecklich, als du glaubst — Du wirst es hören; Mündigkeit, Vaterrecht und, daß ich je mein Kind gegen mein Herz wähle, wo ich die Wahrheit weiß, daß ich jenen Stimmen [illegible], so [illegible], so wirst du [illegible] — Aber [illegible]

Elisabeth. Hast du dem [illegible], und du weißt, daß ich es nicht bin, so wirst du mir [illegible] — Mein Sohn, [illegible], und sprich, wer ich, bin ich mein Sohn.

Maria. O Gott, Gott.

Elisabeth. [illegible], nehmt [illegible] Gnade [illegible]. Er [illegible] aus [illegible], aber es [illegible] [illegible]

Richard. Er ist mein Sohn.

Elisabeth. Gott, [illegible] — ich [illegible] Er ist [illegible]. Hier Richard, [illegible] — Was [illegible]

[illegible]

VI.
Vermischte kleinere Gedichte.

Hochgesang
der Harmonie geweiht.

Höhe himmlisch mir, Harmonie,
um begeistre meinen Sang,
leihe Phantasieruhm
meinem Hochgesangs Klang!
Komme meinem Lied, du Milde!
Reine Göttin, Nachtigall!
im Triumph durch Thor und Hallen
wie es der Dichterstall!

Stille schweigt ob Thal und Höhen!
Horcht zum hehren Lied empfindt!
während ihr Tonleitung Singet
Eintritt Liebe aufgetrübt.
Freudenthränen unsre Wangen
Lächelt sanft im Sternenkranz
und es strahlen ganz Gesänge
unsre und im hohen Glanz.

Ode.

Göttin! Urquell aller Milde,
Aller Engel Königin,
Jener höhern Unendliche
Strahl hehre Jungfrau!
Du im Einklang aller Sterne
Himmelslicht des Reiches groß,
Die in ungemessner Ferne
Millionen Sonnen weckt!

Du, der alle Welten flehen,
Vor der Cherubim sinnt kalt,
Die von deiner Liebe Leben
preist der Seraphim im Wald!
Die den Abendstimmel ziehet,
und in glockenhellem Lang.
Thränenlose selig flieht,
Ewigkeit! vom Erdgang!

Göttin, die das Siegsegen kündigt
und der Schöpfung Herz erfüllt,
Die durch Gottes Palmen flüstert
Himmelsfriede! Ewigkeit!
Du, so wie dem Blumen, dem Engel
mädchen treuste Seele glüht!
Hoffnung der Erwerbungen,
unsere geben, unsere weide!

Huldin! zarte Rosen beben
deines Nahens Leichtklang!
und des Tempels Lieder beben
ihm entgegen im Verlangen.
Clemenz in Empfindung
bringt dein Liebster Blut in Wut,
Aber dem Schoße der Versöhnung
flüchtet mutig Leben zu.

Ueber blassen Gliedern beugt
sich dein Mund der Eintracht Thron,
An dem Kreuze selbst vereinet
die nur einst der Menschen Sohn.
Denn aus deinem Schoße quillet
Leben jeder Creatur,
und dein milder Odem füllet
alle Wesen der Natur.

Du, die Engeln, wie der Mette
gleich allgegenwärtig ist,
die in halbverweckte Todte
göttlich neues Leben gießt!
Der im Feuerland der Wilde
opfert, wenn sein Altar glüht,
und vorm Muttergottesbilde
sanftgerührt das Mädgen kniet.

Du

Du die Cypressenzweige weben
über schwarzer Todtenurne,
die in Mitternächten schaudert
wenn als Nachtgespenst
und die Rose, und das Veilchen
als ein lauer Zephyr küßt,
der Psyche fruchtbar Liebesglück
in den Blumenkelch ergießt.

Du, die mild im Blüthenregen
auf den müden Wandrer sinkt
und verkündend reichen Segen
in der goldnen Aehre blinkt!
Die das goldne Füllhorn schwinget,
im Pokale sich ergießt,
Wenn in kalte Zonen dringet,
Traubezauberin! sei gegrüßt!

Die du in geheimen Hallen
ob verborgner Arbeit schwebst,
Und wenn Rebgesänge schallen,
hoch des Berges Busen hebst.
Unter siebenfachen Riegeln
auf dem Heiligthume thronst
und nach aufgesprengten Siegeln
froh dem Neugeweihten lohnst!

Sei gegrüßt in deinem Tempel,
wo dein heiliges Feuer glüht!
Ha! der Ewigkeiten Stempel
drükte ſich auf dieſes Lied!
Sieh! ein Prieſter hoher Weihe
bringt es dir zum Opfer dar,
ſchwöret Huldigung aufs neue
dir bei deinem Altar.

Darf ein Sterblicher es wagen
hier in dem verſchwiegnen Bund
deinen Namen auszuſagen,
Huldinn, mit verwegnem Mund?
Ha! ich wag es! Engelchöre,
ſingt mir nach den hohen Sang!
Winde, weht zur Sternenſphäre
dieſes Namens Feyerklang!

Harmonie! dir aller Weſen
nimmerträge Huldigung!
Dir, vom Himmel auserleſen
Welten zur Beſeligung!
Die du im Polarſtern ſtrahleſt
und des Würmchens Athem hebſt,
auf des Mädchens Wang' dich mahleſt,
durch des Bruders Buſen bebſt!

Sei

Sei gegrüßt im Heiligthume,
Gottentsprossne! Himmelskind!
Blühe, unsrer Freuden Blume,
unversehrt von Sonn und Wind!
Muthig bauet ihren Tempel
fest und dauernd, hehr und schön,
mit der Ewigkeiten Stempel
auf des Semmenberges Höhn!

O bald leuchtet uns von Ferne
siebenfach ihr heller Glanz,
und es reicht die Göttin gerne
uns der Treue Palmenkranz.
Immer rastlos, nimmer müde,
strebet seiner werth zu sein,
o dann wird des Himmels Friede,
Brüder! eure Brust erfreun!

Einst

Einſt und jezt.

An Eliſe Gräfin von ***

Nach dem Franzöſiſchen.

Als noch im freyen Flügelkleide
der Jugend uns die Zeit entſchwand,
als fern von Sorgen, fern von Leide,
der Kindheit Frohſein uns verband,
als jeder Morgen Wonne brachte,
und jeder Abend ſüſſe Ruh,
in ſchönem Grün die Flur uns lachte,
unſchuldig wir uns du und du
noch nannten in dem Flügelkleid,
O Liedchen, welche goldne Zeit!

O Liedchen, jene frohe Zeit,
als eine Muſchel, eine Roſe,
all' unſre Wünſche noch umfing,
als ich noch dir, du kleine Roſe,
unſchuldig an dem Buſen hieng,
als wir trotz unſers beiden alten
Magiſters Zorn manch loſes Spiel
verbergen lachen, und die Falten
auf finſtrer Stirn des Spottes Ziel
uns waren, wenn wir herzlich gähnten,
währt' uns die Schule allzulang,

als

als wir uns groſſe Künſtler wähnten,
wenn uns ein Kartenhaus gelang,
als wir noch keinen Kummer kannten,
als nur Mamamens trüb Geſicht,
und pfeilſchnell uns die Stunden ſchwanden, —
wie glücklich, Mädchen, war ſie nicht!

Jezt, gnädge Frau, leb hohe Fürſtengnade,
ſie weit empor zu ſeeligem Glanz.
Geſezt, der Liebling ihrer Jugend nahte
ſich jezt der Gräfin ſchüchtern einſt und bang:
O wünd' es wohl der Excellenz nicht grauen
für ſchlichtem bürgerlichen Blut?
O würden Sie auf mich, wie ſonſt, noch ſchauen,
mit ſüſſen Blicken, mild und ſanft und gut?
und würden Sie, wie einſt, mir freundlich nicken,
ach! oder ſtolz vorübergehn?
Schon ſeh zur Seite ich mit Adelſtolzen Blicken
zwey Cammerherrn ſich mächtig blähn,

die

die prahlend auf vermoderte Verdienſte
auf Adel ſich, und ſonſt auf nichts ver-
ſtehn:
„die gnädge Gräfin grüſſen doch wohl
nicht
„Ma foi, den bürgerlichen Wicht?“

O gnädge Frau, im ſtolzen Marmor-
ſaale,
umgiebt von faden Gaffern Sie ein Heer,
vor ihres Schloſſes prächtigem Portale
trabt ſtets ein finſtrer Schweizer her,
der allen Freuden, allen loſen Scherzen,
mit rauher Stimm' den Eingang ſtets ver-
ſagt,
und ungerührt von manches Armen
Schmerzen,
die Leidenden vom großen Thore jagt,
indeß der hellen Spiegelfenſter Schim-
mer
den Jammernden verkündet ihre Pracht,
wenn der kryſtallnen Leuchter Flimmer
zum Sommertage lügt die Winternacht.

Sie, gnädge Frau, bedeckt mit Dia-
manten,
des frohen Balles Königin,

wälzt

wälzt durch den Haufen gelebblechter Fanten,
ein luſt'ger Cavmerjunker hin. — —
Bald blinket dann in ſchönverzierter Niſche
ein Haufen blankes aufgethürmtes Gold,
man ſezt ſich ſchnell zum Karotiſche,
der ſchlüpfrigen Fortuna Kugel rollt — —
den ſauren Schweiß ſo manches Armen
verſchlingt in einem Augenblick
ein buntes Blatt — — das grauſame Geſchick
im Bunde mit der Bank zerrüttet ohn' Erbarmen
ſo manches Hauſes ganzes Glück.
Die Kerzen löſchen jezt, es nahet der Morgen — —
Ach! welkt er jezt zu frohem Scherz
Sie noch wie ſonſt? Nein, bange Sorgen
umdüſtern jezt Ihr einſt ſo heitres Herz.
Es mahnt die Bläſſe Ihrer Wangen
Sie an den Schlaf, um den Sie das Gewühl
des Balls, das unglückvolle Spiel
im Lärm der vor'gen Nacht betrog.
Umſonſt, des brennenden, des trüben Aug's Verlangen
nach der Natur entzognen Schlummer

verhöhnet ſtolz des Buſens Kummer,
die Zähre, hangend an der Wimper, noch.

Bald ſchlägt die Stunde, die zu Hof Sie ruft.
„Die Königin iſt übler Laune“ flüſtert man Ihnen jezt ins Ohr, und ſchnell umdüſtert
aufs neue ſich Ihr Blick. — Die Luft
bey Hof iſt ſchnellveränderlich — Sie ſchwanken
ſchon längſt in Ihrer Majeſtäten Gunſt — es danken
des Hofes Creaturen Ihrem Gruß
heut kälter. — Groſſer Gott, was muß
wohl vorgefallen ſeyn? — Die Königin erſcheinet,
wie hält Ihr Auge nicht auf ihre Blicke Wacht?
und ach umſonſt! die neue Angſt vereinet,
ſich mit der Pein der durchgewachten Nacht!
Jezt endlich trift Sie erſt des gnädgen Auges Strahl,
jezt endlich, erſt nach langem langem Sehnen!

Ha

Ha wie die Heilinge jetzt wieder Thränen
strömen,
An Freuden wie so reich sind Sie nicht auf
einmal!

— — —

Mich, gnädge Frau, mich riß seit dieser Zeit
des Schicksals Lamentium umher mit Ungestüm.
Bald reichte ihren Labebecher
des Glückes Lamentgöttin mir,
und ach! wenn dann der durstge Becher
ihn haschen wollt' voll sehnender Begier;
so riß sie ihn hinweg von meinem Munde. —
Noch blutet manche kaum verharrschte Wunde,
die mir ihr Zünnen schlug — noch quält
mich oft der Wünsche Labyrinth, in die
ich mich verschlungen,
und die ich immerhin, am Ziele fast, verfehlt.
Die Rosen meiner Jugendzeit erstarben
vom Hauch des Jammers — es verdarben
die edlen Keime nur stiefmütterlich genährt,

der dürren Erde kaum entblüht
und einer mildern Pflege werth,
vom heiſſen Sommertag verglüht.
Lautzürnend kämpft' ich gegen Elemente
verſchworen gegen mich, und Menſchen-
glück.
Umſonſt, es hallten mir der Felſen kahle
Wände
hohnlächelnd mein Geſchrey zurück.
Mein ſpottete der falſche Freund,
in deſſen Buſen ich mein Unglück ausge-
weint.
Ach klagend flötete mir da die Nachtigall,
es rauſchte Jammer mir der Waſſerfall,
der Eſpe Liſpeln tönte trauriger,
der Ulmen Gipfeln ſaußten ſchauri-
ger — —
des Lebens reine Quelle war vergiftet,
und trüber, immer trüber wurd' es mir
ums Aug'. — Der Hofnung lezter Stern
entſchwand
in düſtrer Wolken Dunkel eingehüllt. —
Da goß im roſigen Gewand
von blühenden Lilien lieblich umdüftet
die Himmelstochter Hofnung mir
ins mattgequälte bange Herz

den

den Lebensbalsam des Vertrauens — ich empfand
die Wirkung schnell und neu erwacht
fühlt' ich das neue wonnevolle Leben
durch alle meine Adern beben.
Bald glückt' es mir, der Ruhe steilen
mühsamen Gipfel zu ereilen.
Vergessen ist nun jene ganze Zeit,
der Kummer wandelte in Seligkeit.
Im ruhigen beglückten Mittelstand,
entfernt von Pracht, entfernt vom Leide
leb ich ganz unbekannt dem Neide
in einem schönen Freyland,
und nur der Stachel der Erinnerung
hüllt oft mein Glück in kurze Dämmerung.

— — —

O Liesgen, Liesgen, komm, o komm zu mir,
o rufte, bestes Mädchen, dir
die unschuldsvolle Seligkeit
zurück dies Maal von jener goldnen Zeit,
als uns die Gnade irrdscher Potentaten
nicht kümmerte auch nur ein Haar,
und wenn Matante uns zum Kuchen eingeladen,

dieß lieber uns, als jedes Hoffeſt war;
denk jener unſchuldsvollen Spiele,
bei denen uns die Zeit entfloh,
denk jener hochbeglückten Stille,
ach! immer heiter, immer froh!
Schenk' den Pallaſt, und mit ihm deine
Sorgen
dem erſten, der darnach begehrt,
es wecke dich der nächſte Morgen
vom Gram und Kummer ungeſtört.
Denn wahrlich! alle die Palläſte
der ganzen Stadt, und ihre Pracht
ſind auch nicht eines jener Feſte,
nicht werth nur einer durchgewachten Nacht.
Den karſchen Schweizer ſchenke dem Mi-
niſter,
daß er die jammervolle Schaar,
die winſelnd mit zerraufterm Haar
in tiefer Armuth Schooß durch ihn gebracht,
mit banger Jammers trauriger Geſtalt
vor ſeiner Thür ihm leiſe flucht, verjagt.
Dann lebe deiner Tage Ueberreſt,
mit mir vergnügt in heiterm Sinn,
und jeder Morgen ſey uns ein verneutes Feſt
und jeder Abend ſchwind' uns froh dahin.
So, liebes gutes Lieschen, ſchneide
uns ſpät Freund Hain den Lebensfaden ab,

und

und erſt nach langer Wonne deck uns beide
von kühler Erd' ein leichtes Grab.

Die Schäfgen.

Idylle nach Berchoulieres.

Wie glücklich, Schäfgen, iſt nicht euer Loos.
Ihr weidet ruhig, frey von Kummer und von Sorgen
und liebend und geliebt, der Seligkeit im Schoos,
iſt euch der Abend froh, und heiterer der Morgen.
Nie wird das Auge euch von Thränen naß,
nie ſchwellen eitle Wünſche euren Buſen,
die Liebe folgt allein den Regeln der Natur,
giebt eine ihre Pein euch ihr Entzücken nur.
Von euch bleibt Durſt nach Gold, und Ehr und Tand,
von euch Betrug und Neid und aller Geiz verbannt.
Es wird uns zwar von euch ein Ding, Vernunft genannt,
Ihr kennt es nicht — Ohne Thiere, wider

und nicht darum, sie ist des Neids nicht
werth,
und rühmt man ihre Kraft gleich noch so viel,
doch bleibt sie stets der Leidenschaften Spiel.
Sie trübt ein wenig Wein — von einem schö-
nen Kinde
ein Blick, ein Händedruck macht Weise selbst
zum Kinde.
Im engen Kampfe, ach! mit unserm Her-
zen,
zerfleischt sie nur zu spät mit Höllenschmerzen
den Erdensohn, der sie umsonst zu Hülfe rief.
Ohnmächtig und doch streng kämpft sie und
kämpft vergebens.
Euch sichert für den Feinden eures Lebens
der treue Hund, der Wächter eurer Flur
weit mehr als uns, trübselige Erfinder
der Natur,
ein Wort voll großen Schalls, und an Be-
deutung leer,
für unserm Herzen, und für unsern Sinnen.
O lebten wir, o wallten wir, wie ihr,
in ruhiger, in hochbeglückter Stille
durchs Leben hin in froher Dunkelheit
und kosteten nicht des Lebens Seligkeit
am Nachdenken, Schönheit und Verstand
Geburt und Ehre — all den Tand

von Sterblichen so sehr, so heiß begehrt
ist wahrlich! unser Ruh nicht werth.
Durch sie wird uns das Herz zerrissen,
ihn kaufen wir mit herben Schlangenbissen
vergebner Reu — der Sterblichen Begier
begränzt kein Raum,
im tollen Rausche streben wir vermessen,
mit unsern Wünschen selbst der Ewigkeit entgegen,
ach! sie und wir verschwinden wie ein Traum.
Ab also, alle kommt und pflegt hienieden
Ruh so scheu, als je ein scheues Schattenspiel.
Selbst über unsre Ruh, selbst über unsern Frieden
gebietet herrisch nur des Glückes Launenspiel.
Wir wallen hier und ab in dem vergebnen Kampfe,
Sorgenvoll Ruh hat auch seinen Lauf
und auch den Menschen seiner Zwecke
hält nimmer ruhig ein Elementen je auf.
O weiter, Schlafen, weiter ohne Regeln
und ohne Kunst — dem Schein zum Trotz sind ihr
weit weiser und weit glücklicher als wir.

Kindchens Klage.

Gegenstück zu Hölty: Das ganze Dorf ꝛc.

Ich hatt ein Kätzchen, einst so schön
wie eben aufgeblüht,
auf welches heißen Mutterwunsch Gott,
mein Kätzchen war verliebt.

Ich hatt ein Täubchen einst so gut
mit Frommen und Lieb und Treu!
Ein Geyer lüstete nach Blut
und nahm mein Täubchen mir.

Ein Mädchen hatt ich, schöner war
kein Mädchen weit und breit;
der Himmel Blau und hell und klar,
der Mond voll Heiligkeit.

Den Kätzchenkopf hab ich so
zum erstenmal gesehn,
wenn sich ich sich ein Mädchen nie —
Herzeil mein mich gesehen.

Den

Im leisen Weben flehen wie
vom süßen Duft berauscht,
um diese Blume bin' ich die
das größte Glück vertauscht.

Mund Lippe an Lippe, Brust an Brust
so eng, so fest gepreßt
schwand plötzlich unter Schrecken
der kleinen Zeugin Gast.

Sie bot zum Kuß mir ihren Mund,
ich kam zu ihrer Brust —
Siehlieben war der Liebe Bund,
so innig und so warm.

Ein halbes Jahr schwand so dahin
wie Schnee im Mai
und täglich blühte in meinem Sinn
der Liebe Lust mir neu.

Wo ist das schöne Frauenbild
so herrlich und so hold,
wie die Madonna über mir weilt,
und mir, mir treulos Gold?

Die

Wo ist der Hain voller Blume?
Die Blume voll und voll?
Der Duft, der gestillt uns rund
Vom Haß umgeben schwand.

Und alles, alles brach das Glück,
die Lüfte Glück, o Gott!
Das alles, alles ist Trauer
Der Liebe Blüten Tod!

Nun irr' ich mir' und trostlos
Die Hölle in der Brust;
und fühle keine Freude mehr,
auf Erden, keine Lust.

Es wandle Schwarz Verzweifle
— Gott sich für glücklich mir —
Und ich zur Schlafen verdammt,
gramvoll, gänzlich nach Ihr.

Und Tage dann und Nächte
Bin ich mich dem nach hin,
Es suche mich der bittre Schmerz,
O könnte ich hin sein!

Epilog.

[illegible]

[illegible]

[illegible]

[illegible]

[illegible]

[illegible]

Nelkenblätter

von

C. G. Neumann.

Zweiter Theil.

Leipzig,
bei Johann Conrad Hinrichs und Sohn.
1820.

Vorrede.

Das Publikum hat, wie ich vermuthe schon gemerkt, daß mein Herr Verleger sich zum zweyten Theil so bald auf den ersten gefaßt hätte, meine Nebenstunden gütig aufgenommen. Mag also diese zweite Wochenschrift, von meinem besten Willen begleitet, seinen Weg in die weite Welt antreten, und gute Ehre! daß ihm noch ein drittes nachfolgen möge. Nur noch ein paar Worte über den Inhalt.

Z. 1. Inhalt seiner Commentar.

II. oder drey mehr. Das Publikum ist vermuthlich so klug als wachsam, scharfsinnig und fein wie, wie man alle die Anspielungen durchschauen, die auch gerade die meisten Menschen ver-

den

Vorrede.

Die meisten Ehrenerklärungen, heilige Schwüre, Entschlüsse u. s. w. sind so abgenutzt, daß niemand mehr daran Geschmack finden kann. Der Verf. erspart sich hier zu sagen, daß es ihm peinlich wurde, die Geschichte [illegible] zu schreiben. Sein erster Plan war, [illegible] und den Mann unerkannt zu lassen, so war es ihm doch [illegible] Gedanken unerträglich, in einem unsichtbaren Zuschauer, der [illegible] am jüngsten Tage [illegible] müßte, [illegible] aufgestiegen sein. Diese Unannehmlichkeit hätte allenfalls [illegible] nach dem Plan seiner Jugendfreunde sich richten, allein — die beiden Schutzengel hatten ein allzustrenges Leben, die Welt, das etwas nachsehen, war vor der Thür, und sie suchen zu der Verfassung einigem Ersatz zu leisten. — Diese Vorlage war sehr schwer, die Herren Verfasser mit manchen Vorwürfen zu überhäufen, da ich zum Ueberfluß hiemit auf Ehre versichere, daß unter der Zahl meiner hochgeehrten

einen Anonymen verdächtig sein Interesse machen sollen. Wenigstens danke ich diesen Herrn sehr viel besser für ihre Sorgen, und versichere ihnen in der That, Zeitung meinem Heinrich von Meissen zuerkennen Zeit und ganzem Herzen, weiß gewissen, daß der Tod diesen meinen edlen Verlust doch nie Klingen so gewaltig abmyslich machte. —

III. Es wäre ich den Herren Recensenten meinen Autorenmuth Preis geben habe, so müßte ich es thun, wenn sie mir einige Sünde zu Last machen wollten, weil ich sie wirklich sehr ernsthaft habe. Nun, eine Schwachheit ist doch wohl der andern werth! — —

IV. Schluß von der Erinnerung, daß der Autor vollkommen recht ist, so war bei

V. eine wahre Geſchichte zum Grund liegt, die blos in einigen Umſtänden von mir verändert wurde.

VI. und VII. ſo wie alles folgende keiner weitern Erklärung.

Wegen der allenfalls eingeſchlichenen Druckfehler bittet der Verfaſſer die Leſer um Verzeihung, die man ihm billiger Weiſe um ſo weniger wird verſagen können, da er vom Drucken entfernt lebt, und in der Calligraphie ſeine Stärke nicht hat. So Gott will, ſprechen wir uns auf Oſtern wieder.

Geſchrieben d. 5. Aug. 1792.

Der Verfaſſer.

I.

Urſprung des Sprichworts:

Wem der Teufel ein Ei in die Wirthſchaft legt, dem wird eine ſchöne Tochter geboren.

Ein Gegenſtück zu dem Schwank im vorigen Bändchen.

In einem kleinen Landſtädtchen an den Ufern des vaterländiſchen Rheins lebte ein Ehepaar, faſt ſo einig wie das Pärchen im Ländchen Jütland, deſſen Geſchichte wir im erſten Theil zu Nutz und Frommen, oder, wie wir jetzo nicht heißen wollen, zu Langeweile unſrer Leſer vorgetragen haben. Zwiſchen beiden Ehen war aber die wichtige Differenz, daß Ilſe und Hildegerte kinderlos, die Eheleute am Rheinſtrom hingegen mit Kindern reichlich geſegnet waren, unter welchen

ſich jedoch auch nicht ein einziger Sproſſe weiblichen Geſchlechts befand, was Vater Hildebranden zwar ſehr angenehm, Mutter Trauden aber nichts weniger als lieb war. Es erhub ſich zwiſchen beiden ein Gardinengeſpräch über die Frage: ob männliche oder weibliche Deſcendenz den Eltern lieber ſeyn müſſe, die denn, wie es bei gelehrten Debatten meiſt der Fall zu ſeyn pflegt, ſich damit endigte, daß jede Parthei hartnäckig auf ihrer Meinung blieb, und ſich nicht überzeugen konnte, wie jemand anders denken könne. — Ob es wohl ganz entſchieden iſt, daß Vater Hildebrand als männlicher Theil aus Galanterie ſeiner Donna hätte nachgeben ſollen: ſo wußte er doch dazu zu wenig Lebensart, und was ganz natürlich iſt, Trude wurde dadurch in dem Wunſch, auch eine Tochter zu gebähren, um ſo mehr beſtärkt, ohne deſſen Erfüllung ſie nicht glücklich zu ſeyn wähnte. Söhne, meinte ſie, zögen, wenn ſie zu einigem Alter kämen, in den Krieg, oder ſonſt in die weite Welt, kämen nicht wieder, und wenn ſie auch wiederkämen; ſo hätten ſie doch nicht das Geſchick, ihre alten Eltern ſo zu pflegen, wie Töchter. Dergleichen Gründe brachte die gute Mutter

gar oft zum Vorſchein, bewunderte halb neidiſch die ſchönen Töchter ihrer Nachbarn, um die die Elegants des Dörfgens gar fleiſſig herumſchwärmten, und rief ſo oft: Ei wie ſchön iſt nicht Nachbars Rösgen oder Gretchen, daß Hildebranden endlich die Geduld verging, und er unwillig ſagte: Ei, ſo beſtelle dir eine Tochter bei der klugen Frau.

Dieſe Redensart war natürlich weiter nichts, als einer von jenen gewöhnlichen articulirten Tönen, die wir Menſchen dann von uns zu geben gewohnt ſind, wenn wir eigentlich nichts mehr zu ſagen wiſſen, eine Ausflucht, um nichts antworten zu dürfen. Nie hätte er ſich aber träumen laſſen, daß ſeine Hausfrau ſie im eigentlichen buchſtäblichen Sinn nehmen würde, welches doch wirklich geſchah, wie denn nichts unter der Sonne ſo bizarr ſeyn kann, daß nicht ein Weib darauf fallen könnte, um ihre Laune zu befriedigen.

Mutter Trude gab wirklich der Idee Raum, daß eine im Dorfe wohnende kluge Frau ihr in ihrem geheimen Anliegen hülfreiche Hand leiſten könne, und, als einſt ihr

Mann bei Abendzeit auf einem Gang in ein benachbartes Dorf lang genug außenblieb, wandelte sie dem Hüttchen am Ende des Kirchspiels zu, der Residenz der alten Grete, die, außer vielen ganz mit Spleen und Misanthropie angesteckten schwarzen Katern, welche ihre Hausgenossenschaft ausmachten, von keinem irrdischen Geschöpf seit langer Zeit besucht worden war, weil die Frau Schulmeisterin sie einst um Mitternacht vor Walpurgis auf einem hölzernen Reitpferd in den Lüften entdeckt, und diese seltsame Reise im ganzen Dorfe ausposaunt hätte, so daß nicht leicht jemand vor der alten Frau vorübergieng, ohne sich zu bekreuzen.

„Was giebts", rief die alte Grete zur Thür hinaus, als Trude anpochte, und ein halb Dutzend Kater begleiteten der alten eingeschrumpften Duenna Stimme mit einem dissonanten Lauser vom dreigestrichenen F bis ins tiefste C.

Oefnet eure Thüre einer Frau, die guten Rath von euch begehrt.

„Ich habe keinen guten Rath übrig."

Ich bring euch hier ein kleines Geschenk an Geld und etwas Milch.

„Ei

„Ei, ſieh doch, Mutter Trude, das iſt etwas anders. Schweig, Katerchen.“

Die Thüre wurde geöfnet, und Trude ins Zimmer geführt, in dem ſich außer einem Keſſel auf einem Geſtelle von Todtenbeinen nichts als einige große Kröten neben den eben gemeldeten ſchwarzen Katzen befanden, denen die freundliche Hausmuthin von Zeit zu Zeit mit matronenmäßiger Güte Futter vorlegte, oder die rauhe Haut freundlich ſtreichelte.

Trude begann vor der ſeltſamen Hausgenoſſenſchaft zu grauen, und ſie ſpudete ſich, trotz der Freundlichkeit der Hausfrau, ihr Geſuch in wenig Worte zu faſſen.

Grete. Sieh doch, ſieh doch, alſo ein Töchterchen möchtet ihr gern, Mutter.

Trude. Ja, es iſt mein einziger Wunſch, ich bin ſchon zweimal deswegen gewallfahrtet.

Grete. Ei pfui doch! Murnerchen, blaſe mir den Keſſel an.

Trude. Habe fleißig gebetet.

Grete. Ei nicht doch! Murnerchen, komm auf meinen Schoos.

Trude. Viel Silbergroſchen in den Klingelbeutel gelegt.

Grete. Ei ſeht doch! Da, lieb Krötchen, laß dirs ſchmecken.

Trude. Und nun bin ich darauf gefallen, euch um einen guten Rath zu bitten.

Grete. Ei, Ei. Wie viel Silbergroſchen habt ihr eingelegt?

Trude. Sechs.

Grete. Gebt mir doch ſieben, eine ungleiche Zahl. So recht. Komm, lieb Krötchen! Was meinſt du?

Eine ungeheure Kröte krabbelte der ehrwürdigen Matrone auf die Schulter, und ſchien eine geheime Unterredung mit ihr zu beginnen.

Grete. Mutter, ich bedaure, daß ich euch nicht dienen kann, wie ich will. Meine Macht iſt ſehr eingeſchränkt in dieſem Punkt. Wenn ihr aber eines von euren Söhnzen etwa aus der Welt ſchaffen wollt ...

Trude. I Gott bewahre!

Grete. Doch weiß ich euch einen guten Rath. Wenn ihr euch entſchließen wollt, mit einem Geiſt ſelbſt zu reden. Murnerchen, du Schelm!

Tru-

Trude. O behüte ⁘

Grete. Müßt euch nicht bang ſeyn laſſen, Mutter Trude, die Herren ſind ſehr höflich. I du Murnerchen!

Trude. Ja, und da müßt' ich vielleicht Leib und Seel verſchreiben ⁘

Grete. I nee doch, lieb Trudchen! Blos ſprechen mit ihm, all' umſonſt.

Trude. Und wie macht' ich denn das?

Grete. Hier, wenn euer Mann eingeſchlafen iſt, legt ihr ihm dieſes Reiß unters Kopfkiſſen ⁘ nu Kürchen nu ⁘ ſeht ihr, das da mein Kürchen bringt, ſprecht: Muninuricatoglatu! dreimal gegen Oſten, und öfnet ein Fenſter, damit gut.

Trude. Nun, und dann ⁘

Grete. Und dann kommt in einer gar ſchönen Geſtalt mein Herr, und wird euch ſchon Rath ertheilen.

Unbefriedigt ſchlich Trude von dannen. Die Converſation mit Signor Beelzebub war nichts weniger als nach ihrem Sinn. Viele Nächte vergiengen, ohne daß ſie das magiſche Experiment gewagt hätte. Wie denn aber bekanntermaßen ein Weib Leib und Leben daran ſetzt, um der Erfüllung ihres

Lieblingswunſches theilhaftig zu werden; ſo gab auch Trude bald ihrem Mann einen Trank, um ihn feſt einzuſchläfern, wozu ein Blatt der Wiener Zeitſchrift wegen ihrer narcotiſchen Kräfte heut zu Tage das beſte Mittel ſeyn ſoll, legte das Reiß unter ſein Kopfkiſſen, und verfuhr in Anſehung der übrigen magiſchen Procedur nach Vorſchrift der Dame im einſamen Häuschen. Sir Satan war auch zu galant, lang auf ſich warten zu laſſen, und ſtand, ehe noch Trude die geheimnißvollen Worte geendigt hatte, in Natura neben ihr, ganz ohne irgend ein Attribut, welches ihm von der Fantaſie manches Paſtors und manches Mahlers gewöhnlich beigelegt wird. Ein junger Elegant en Chenille, mit langen Beinkleidern, die ſich erſt auf der halben Wade ſchlöſſen, mit einer mächtigen Halsbinde, mit der holdſeligen Mine eines liebenswürdigen Etourdi, hielt der Mutter Trude, die trotz der hübſchen Figur eine kleine Anwandlung von Ohnmacht fühlte, das Riechfläſchgen vor, und beſchäftigte ſich mit der ſchönſten Manier von der Welt, ſie auf einen Großvaterſtuhl, der im Winkel ſtand, zu ſetzen. Trudgen kam auch gar bald wieder zu ſich, da ſie an der hübſchen

Figur

Figur weiter gar nichts geiſtermäßiges ſah, als daß der linke Fuß ſich an der Spitze in eine niedliche Kralle endigte.

Trude. Ei, gnädiger Herr, allzuherablaſſend, allzugütig. Ich bitte, Euer Gnaden bemühen ſich zu mir.

Satan. Gar keine Bemühung, liebs Weibchen. Hübſchen Weibern zu Gefallen ==

Trude. (ſchmunzelnd) Ihr Gnaden ſcherzen mit einer armen alten Frau.

Satan. Je doch, warum nicht gar etwa alt? Wäre das erſte alte Weib, das ich ſo ſchön ſähe. Wahrhaftig, in der Ohnmacht, die dir wahrſcheinlich die dummen Beſchreibungen, die eure Paſtoren von mir zu machen pflegen, verurſachten, warſt du ſo reizend, ich hätte mich in dich verlieben können.

Trude. Ihr Gnaden ſind doch gar zu gütig, gar zu gnädig. Darf ich Sie doch bitten, einen Augenblick Platz zu nehmen.

Satan. Kann nicht, Kindgen, kann nicht (ſie in die Backen kneipend). Muß noch mehr hübſchen Weibern und Mädchen aufwarten. Nu, zur Sache.

Trude. (verſchämt) Ich wollte gern ==

Satan. Ja doch, du loser Schalk, ich weiß schon, was du wolltest. Nu, wär es die denn nicht einerlei, ob das Töchterlein deinem Manne so ähnlich sähe, oder nicht. Wie wenn ich die Mähre über mich nähme . .

Trude. O um Gottes willen, gnädiger Herr, nein, eine Sünde wider's sechste Gebot . .

Satan. (für sich) Mon Dieu, quelle bêtise! (zu Truden) Ich sehe wohl, du denkst in manchen Stücken noch ziemlich unaufgeklärt. Nu, ich meinte nur so. Kann dir aber auch deinen Wunsch auf eine ganz rechtmäßige Art gewähren. (nähert sich dem schlafenden Manne und sagt ihm etwas ins Ohr.) Nu, Kindchen, ist schon geschehen, und zum Zeichen wirst du am Tage vor der Geburt deiner Tochter hier auf dem Tische ein großes Ei finden, das hebe sorgfältig auf, und laß es auch deinen Mann nicht sehen, denn daran hängt das Glück deines Kindes.

Trude. O sie allerliebster gnädiger Herr! (will ihm die Hand küssen)

Satan. Je, wo denkst du hin, lieb Weibgen, (indem er sie küßt) C'est ainsi, qu'on

qu'on baise des belles femmes. Adieu, Adieu, mein Täubchen. Verſchwunden war Sir Satan, und ließ nichts, als einen ſehr ſtarken Duft von Eau de Lavande und Puder a la Marechal zurück.

Ob der hölliſche Elegant dem ſchlafenden Manne magiſche Zauberformeln, oder, wie uns wahrſcheinlicher iſt, das Geheimniß nach Wirkung Knaben und Mädchen zu zeugen, das neuerdings ein Schriftſteller in einem dicken Buche auf Pränumeration bekannt machte, ins Ohr geſagt habe, darüber können wir unſern Leſern keine Auskunft geben, da wir den Teufel, um welchen uns Herr Meeſe das Geheimniß, mit unterirdiſchen Weſen in genauern Umgang kommen zu können, ſicht, noch nicht eingeſchickt haben. Soviel iſt aber gewiß, daß a dato über neun Monate Frau Trude an einem Tag ein wunderſchönes goldfarbnes Ei fand, und am andern eines noch ſchönern geſunden Töchterleins genas, das von der Zeit an, als der Kindbetterin und ihren Freundinnen zum großen Aerger, Mutter Grete es beſucht hatte, trotz allen Gott behüt's mancher ehrſamen Matrone im Dörfgen, bei

übri-

Übrigens sehr gutem Wohlseyn sich schon in der Wiege sehr unzeherig und boshaft bezeigte; bei der heiligen Taufe, eben als der Exorcismus begann, ganz braun und blau im Gesicht wurde, und sich nicht viel artiger aufführte, als weiland Kaiser Wenzel schmutzigen Andenkens.

Kein schlimmeres Kind muß aber seit Anbeginn der Welt nicht existirt haben, als das kleine Mädchen, sobald es nur ein oder zwei Jahre erreicht hatte. Zwar lernte es in der Schule sehr fertig lesen, eine Geschicklichkeit, die es bald dazu anwendete, die vielen Originalromane der Deutschen, die Abentheuer eines Frauenzimmers von Vergnügen, den Schaumlöffel von Crebillon, und die Gedichte im Geschmack Grecourts, die ein unbekannter Freund der Kleinen aus unsern zahlreichen Leihbibliotheken verschafte, heimlich zu studieren, allein weder der Schulmeister, noch der Pfarrer des Orts, der doch in der reinen Lehre so fest war, als ob er nach vollbrachtem cursu academico in Berlin bei [illegible] ein Collegium darüber gehört hätte, konnten dem sonst sehr listigen und verschlagenen Kinde auch nur das erste Gebet

Ehre mit der Erklärung Vaterei beibringen. Röschen war hier auf einmal stumm, und mit der preislichen pädagogischen Methode, die Mode zu Erhöhung des Gedächtnisses und zu Deutlichmachung dunkler Ideen anzuwenden, war gar nicht fortzukommen, da sich Röschen von einem mißdeutbaren Patron beschämt wußte, der von den weiblichen mißdeutigen Empfindungsvermögen gar kein Freund zu seyn schien, und sie immer an den Excentern mit einer mißdeutbaren Meinung rügte, der sich niemand weiter anschließen mochte. Lieb Röschen wußte also ohne ein christliches Gnadenmittel daran, und war im übrigen bereits im zweiten Jahr so calmirt, daß sie bereits ein nahmhaftes Heer verliebter Ritter zählte, die sie alle auf mancherlei Art zu reizen und zu foppen verstand, so daß jeder sich für den Begünstigten hielt, da es doch keiner von allen war, und sie sich der sämtlichen jungen Herren blos bediente, um diejenigen ihrer Bedürfnisse zu bestreiten, welche die elterliche Kasse unmöglich befriedigen konnte.

Eine der größten Passportheen der schönen Rose war, ihre Liebhaber auf allerhand

Art

Art hintereinander zu hetzen, und blutige Balgereien zu erregen, die oft einer oder der andere sich mit dem Leben, oder doch mit dem Verlust seiner gesunden Glieder bezahlen mußte. Der benachbarte Amtmann zog von diesen kleinen Demeleés nahmhafte Nutzungen, und beliebte oft zu sagen, daß Köln ihm mehr werth sey, als ein kleines Capitol, da sich seine Intraden an Strafgeldern und Bußen um eine so nahmhafte Summe vermehrt hatten, seit die Schöne die Rolle der Prima Donna im Dörfgen spielte.

Mädchen war aber von der Mutter Natur mit mehreren bewundernswürdigen Geschicklichkeiten begabt worden. Sie verstand die Bereitung wirksamer Liebestränke, schöner Salbe, die langsam und sicher wirkten, wußte Mädchen, die die Blume der Jungfrauschaft verloren hatten, zu helfen, und kante sich sehr darauf, der allzuweisen Bevölkerung Einhalt zu thun. Dergleichen Kunststückgen machten ihren und ihrer Eltern Ruf im ganzen Dörfgen und der ganzen umliegenden Gegend so sinken, daß niemand gern in der Schenke neben Hildebrandten, und in der Kirche neben Frauen Platz nahm, daß

daß letztere durch die executive Macht eines Haufens Executionen gar oft mit einem Eisenhagel, und dem eben nicht gar zu ehrwürdigen Präsidio Herrenmutter begrüßt wurde, eine Verläumdung, die sich im ganzen Dorfe gar schnell ausbreitete, und jeder Mann mit einem Haß gegen die arme Frau, wie mit einer Infamia auftrat, so daß sie endlich kaum mehr ungerecht über die Straße gehen konnte.

Vater Hildebrand war nicht wenig, als gemein, dergleichen Invectiven grobem zu ertragen. Eher oft pflegte er eine Ehescheidung mit einer derben Ohrfeige zu beantworten, und es hatte dann eine Prügelei, worin Hildebrand als guter Virtuose einem wohlbeschaffenen Amtmann so ausdrücklich Manier machte, daß sein Vermögen dadurch, und durch die Zimmerreparationen, welche seine Zechbrüder damit vornahm, bald mehr in Minus als in Plus bestand, und für eine negative Größe gelten konnte.

Diese Analitäten machten endlich auch Leuten, die bisher lauter Absurdität für so lang gewünschtes Lächerliches gehalten hatte,

kann, zur Vernunft bringen, und sie zur Ruhe über ihre magischen Operationen veranlassen, zumal Rochus die männliche Liebe so wenig zu schätzen wußte, daß sie die liebreichste Umarmung mit einer spöttischen Rede, oder gar mit thätlichen Mißhandlungen beantwortete. Und brachte die Mutter so gute auf, daß sie rief, als Hildebrand die Vermuthung äußerte, der Teufel müsse ihm ein Ei in die Hand gelegt haben, ihrem Sprößling verschaffte die Lust zu Nichtsthun Ehebruch begehen, ihm erklärte, daß seine Verbrechen nicht blos strafbarlich zu verstehen sey, und zum Beleg ihrer Aussage das gläserne Ei präsentirte.

Nach einer kurzen [illegible] Platz, so wie sie bei einigen weiblichen Naturen zum vollkommensten Beweis der männlichen Liebe gewandt werden soll, die war, so adelig sie auch dergleichen Kompliment als beinahe sonst hat, in gegenwärtigen Fall doch nicht anbringen haben konnen, entschloß sich Hildebrand zum kürzern Prozeß. Er ließ Rochus vor sich kommen, und fragte sie: ob sie ihren Lebenswandel ändern, und sich in Zukunft nach dem weiten Gesetz, wel-

[illegible] [illegible] [illegible]
[illegible] [illegible].

Gilbebrand. [illegible], [illegible], [illegible]
[illegible].

Gilbe. [illegible], [illegible].

Gilbebrand. [illegible], [illegible]
[illegible]?

Gilbe. [illegible], [illegible] [illegible]
[illegible].

Gilbebrand. [illegible] [illegible]
[illegible], [illegible] [illegible]
[illegible] [illegible]!

[illegible] [illegible] [illegible] [illegible]
[illegible] [illegible]. [illegible]
[illegible] [illegible] [illegible], [illegible]
[illegible] [illegible] [illegible] [illegible].

[illegible] [illegible] [illegible] [illegible]
[illegible] [illegible] [illegible] [illegible]
[illegible] [illegible] [illegible] [illegible]

[illegible]

6.

[illegible]

[illegible]

[illegible]

[illegible]

[illegible]

[illegible] — [illegible]

[illegible]

[illegible]

„[illegible]

„[illegible]

„[illegible]

„[illegible]

„[illegible]

„[illegible]

[illegible]

[illegible]

Herzog. Wie wird mir Hilfe, wenn
das Schlimmste mich betreffen?

Adolf. Das Schlimmste, denke nicht es
jetzt zu haben, was du mich verlangst.

Herzog. Wie wird mir Hilfe, wenn ich
gefangen bin?

Adolf. Das Wort eines Helden, mein
Leben, Freundschaft und Freundestreue,
wenn ich euch verspräche, und wenn ich
euch nicht rette hier, wenn Hermanns Ehre
gefangenkommen in jener Welt.

Herzog. Edler Mann! Retter meines
Lebens, und Schützer meiner Rechte!
Wenn, o wenn kann ich dir danken?

Adolf. Mir meine Rechte. Euch mein
Weib zu machen, mir mein Lieb, daß
wieder werden, und du hilfst mir Ehre
gewinnen gegen

Herzog. Einsame mir eine Bitte. Daß
mich nicht in dem schönsten Vergnügen
störe, da mir nichts wichtiger zu thun,
Meine ganze Zeit, meine die Hälfte
meines Lebens.

Adolf. Ewiges Mißtrauen, deine Verbin-
dung, ich bin's satt. — — Glaube mir,
daß ich gekommen bin, euch Schätze zu
suchen, die mich satt, deinen ganzen
Reichthum. Ich

Leute gehören? — — Ich bin euch, Klemens euch nicht traun, euch gleich sich zu machen. Mein Glück war so vor dem Ziel, man hat mir die Perle meines Lebens gestohlen, ich bin nichts mehr, nichts mehr nütze, habe nichts mehr zu hoffen, wenn ich für nicht meine finde. O Jemmy, Jemmy, daß ich so lange hier bleibe, daß ich ihr nicht nachfliege, daß ich für mir verlorne auf eine verzweifelte Art, weil mich Pflicht gegen die Menschen hier hielt, nur das Leben ihr mir vergälten.

Herrera. Habt ihr keine Ahnung, keine leise Vermuthung?

Adolf. Ein Todesblick haben mir ihr Leben, das ist gewiß. Doch aber ich ... aber es ist verlor. O Adolf, Adolf! Mann, daß du nicht erliegst.

Herrera. Vater, Vater, was ist dir? Deine Augen rollen fürchterlich, der Schweiß rinnt von deiner Stirne.

Adolf. Es ist verloren ... O Himmelreich, Zorn entflieht du von mir, Zorn? Zorn von dem Barmherzigkeitigen, Zorn von dem Versöhnlichen!

Herr

Herzog. Fluche! ermanne dich, noch kannst du sie wieder finden.

Adolf. Ich war meine erste Liebe, ich war meine einzige Hoffnung. Ach! von ihr weiß' ich meinem Leben entgangen. Aus ihrer Hand wollt' ich Belohnungen durch den Pfad der Tugend! Sie gibt mir den Talisman wieder zu jeder meiner edlen Handlungen, und — sie ist verloren, nicht mehr. Mit ihr ist jede Hoffnung meines Lebens verblüht, jede Kraft in mir erloschen.

Herzog. Meine ganze Macht sei zu deiner Hülfe, um sie zu finden.

Adolf. Armer Mann! kennst du alle Schlupfwinkel deiner Mörder? Kannst du mir die unterirdische Gewölbe sagen, worinn sie schmachten? Kannst du mir sagen, ob sie noch lebt? — — O du kannst nicht, deine Macht ist eitel.

Herzog. Ein Todesgift, sagtest du, Mörder in Ihr Zelt verlangen? Nenne mir sie, auf den dein leichtes Verdacht fällt, und in Augenblick soll er gerichtet im nächsten Kreis gerichtet müssen . . .

Adolf. Ein armer Verunthaupter, ich bin krank, ich bin angefeindet, schenkt mir

allein, eh ich gründlichere Spuren finde. Aber eh' ich scheide, (feierlich) hört das Vermächtniß, hört die letzte Bitte, die ich noch an euch zu thun habe. Ich habe sie theuer erkauft.

Herzog. Rede!

Adolf. Ich bedurfte euer nicht, bedurfte keines Königs. Jahrelang hattet ihr mir keine Nachricht von euch gegeben, der Thron hatte euch vergessen lassen, daß unter Anderem Rat saß, eh' ihn eure Väter besetzen konnten, ihr erinnertet euch nicht mehr daran, daß ich den Namen den erwählt, um euer Leben zu retten, wußtet nicht mehr, daß ihr einen Freund hattet, den Adolf von Nassau hieß. Ich kam, mit Gefahr abgewiesen zu werden, und bewährte wieder um euer Freundschaft.

Herzog. O Verzeihung! Verzeihung!

Adolf. Schweigt, es ist nicht um deswillen, daß ich euch daran erinnere. Das, Herzog Friedrich, that ich um eurentwillen, that es aus Freundespflicht, um euch zu retten. Ihr wart gerettet und ich fand ein Mädchen, die mir die Erde zum Paradiese gemacht haben würde. Ihr

eurent-

eurentwillen wurde sie mir geraubt. Ihr vermißet meiner noch, ihr findet noch nicht so fest, als ich wünschte. Furcht, Zweifel und Schwäche kämpfen in euch, ihr hättet euch binden lassen, hättet einen Nacken gebeugt unter das Joch, dessen Last ich euch erst hatte fühlen lernen, und die Menschheit hätte geseufzt unter euren Händen. Ich eilte meinem entflohenen Glück nicht nach, ich blieb mit blutendem Herzen bei euch, und arbeitete mit Riesenkräften an meinem angefangenen Werk, während die Hölle in meinem Busen stürmte. Wär ich Litegunden nachgeeilt, sie wäre vielleicht mein geworden, ich hätte sie gerettet vom Tod, vielleicht — — o Gott! — — vielleicht gerettet aus der Gewalt eines Bösewichts, der sie in diesem Augenblick schändet. Ich blieb, Herzog Gunderich, ich blieb, aber das that ich nicht um eurentwillen. Meine Schuld an eine Freundsgewalt, meine Pflicht gegen euch, der mich von sich stieß, war mit Wucher bezahlt, ich blieb — um der Menschheit willen.

Herzog. O sie lohne dir!

Adolf. Durch euch. (Stumme Pause.) Aber Gunderich! bei der Menschheit, der ich dieses Opfer brachte, bei dem Blut meiner unschuldigen Littegarde, die deiner Verirrungen Opfer wurde, bei den Thränen ihres grauen Vaters, der nun kinderlos ins Grab sinkt, bei den namenlosen Schmerzen, die meinen Busen zerreissen, sei es geschworen, im Namen der Menschheit, die du verrietheſt, fordre ich blutige, schreckliche Rache von dir, wenn du meine Aufopferung fruchtlos machen solltest. Ueber dich alle Qualen der Hölle, über dich der Vatermord und die Qualen der Reue, über dich meine und Littegardens Thränen, wenn du zurück fällst, wo ich dich fand. Dieser Dolch sei dann Rächer zwischen mir und dir!

Herzog. Bei Gott! er sei's! und in dieser Umarmung schwör' ich, daß du mich wieder finden sollst, wie du mich jetzt verlässest.

Adolf. Herzog Gunderich! Bruder! Diesen Kuß ewiger Freundschaft oder ewiger Rache! — — Und nun — — Lebe wohl!

Her-

Herzog. O Freund! Freund! So bald!

Adolf. Es muß ſeyn! — — Gunderich!
du ſiehſt mich nie wieder, oder glücklich,
oder — — als dein ewiger Feind! —

(ab.)

Blos von ſeinem getreuen Ehrenfried begleitet, rit Adolf von dannen, nachdem er ſich vom Ritter Fruchieſt, der ſich in der letzten Epoche, des Weißphälingers Vertrauen ſehr zu erheucheln wußte, ausbedungen hatte, ihm von Zeit zu Zeit Nachricht von dem Zuſtand am Clever Hof zu ertheilen. Jede Stadt wurde durchſucht, in jedem Kloſter kehrten ſie ein, in jeder Burg übernachteten ſie, überall ſuchten ſie Kunde von Ludegarden zu erhalten, und überall war all' ihr ängſtliches Forſchen, all' ihre Mühe vergebens. Des Ritters Geſtalt verfiel ſichtlicher, Unmuth und Verzweiflung mahlten ſich in finſtern Falten auf ſeiner einſt ſo heitern Stirne, Stundenlang ritt er, ohne daß ihm ſein treuer Knappe eine Rede abgewinnen konnte, unwirſch und düſter war er auf jeder Burg, wo er einkehrte. In einer ſtürmiſchen Winternacht, als er gerade den

Schwarzwald durchſtreifte, geſellte ſich ein Ritter zu ihm, eisgrau von Haupthaar und Bart, verſchloſſen und ernſt, ein Reiſegefährte, ganz tauglich zur Begleitung des trübſinnigen Weſtphälingers. Jede Leidenſchaft hatte einen Zug auf ſeinem Geſicht hinterlaſſen, keine ſchien zu herrſchen. Lange zogen ſie ſtillſchweigend neben einander her, dann begann der Ritter:

„Wie kommt's, daß ihr ſo allein reitet in dieſer wilden Nacht?“

Adolf. Ich ſuche ein Nachtlager.

Fr. Ritter. Auch ich, und nicht weit von hier iſt die Burg des Ritters Fritz von Waldeck, wo wir es finden können.

Adolf. Kennt ihr den Ritter?

Fr. Ritter. Braucht es das, um eine Nachtherberge von ihm zu bitten? So einheimiſch auch in dieſem Land alle Laſter ſind, ſo iſt doch die Tugend der Gaſtfreiheit noch darum anzutreffen. Euer Roß ſcheint müde zu ſeyn, ich dächte, ihr zöget mit mir.

Adolf. Warum nicht, mir gilt es gleich, in welchem Bett meine Glieder Ruhe finden.

Fr.

Fr. Ritter. Mag doch zuweilen ſeyn, daß ſich's ſanfter ruht in einem, denn in dem andern. Wenn ihr zum Beiſpiel ein hübſches Weib zu an's Herz drücken könnt auf eurer Burg, möcht' es euch das unbehaglich ſeyn, in dieſem Wald in einer Kohlenhütte zu übernachten.

Adolf. Ich kann das nicht.

Fr. Ritter. Alſo einer aus der Zahl der Hageſtolzen?

Adolf. Nachdem ihr wollt. Erlaßt mir eure Fragen über dieſen Punkt, Herr Ritter, es giebt Saiten, deren Berührung mich ſchmerzt.

Fr. Ritter. Ich glaub' es. So zum Beiſpiel mags weh thun, wenn Herz und Sinne an einem Gegenſtand hängen, wenn alles Dichten und Trachten auf ein Weib hingerichtet iſt, alle Wünſche in ihr zuſammentreffen, und ein glattzüngiger Bube raubt den Engel, um ſeine Luſt zu büſſen, den man für jeder unkeuſchen Berührung eines Haares mit Leben und Tod geſchützt haben würde.

Adolf. (wild.) Habt ihr das Mährchen erfunden, um mich auszuholen?

Fr. Ritter. Warum entrüſtet ihr euch? Kenn' ich euch doch nicht, wie kann ich wiſſen, ob ihr je ein Mädchen gehabt haben möget.

Adolf. Verzeiht, wenn ich mich irrte. Eure Worte haben eine ſchmerzliche Erinnerung in mir aufgeregt.

Fr. Ritter. Ihr ſcheint gelitten zu haben?

Adolf. Viel, ſehr viel.

Fr. Ritter. Auch ich. — Durch Bubenſtück und Verbrechen?

Adolf. Vielleicht.

Fr. Ritter. Ihr ſeid rein?

Adolf. Rein von Verbrechen. Aber ſcheint es doch beinahe, als ob ihr euch ein Gewerbe daraus machtet, mich auszuforſchen.

Fr. Ritter. Mein Gewerbe iſt ſonderbar. Es beginnt um Mitternacht, und endet vor dem Hahnenſchrei. Es heißt Rache.

Adolf. Ha! bei Gott! es iſt auch meines! — —

Fr. Ritter. So? — — (ihn betrachtend) Ich kenne euch nicht.

Adolf. Und das ſo bedeutend? glaubtet ihr mich zu kennen?

Fr. Ritter. Ihr könnt nicht ein Gewerbe mit mir haben.

Adolf. Wie ſo?

Fr. Ritter. Verzeiht = = ich ſehe Licht in den Thürmen von Waldeck.

Adolf. Wollt ihr mir eure Räthſel nicht löſen?

Fr. Ritter. Ich kann nicht, ſo lange ſie euch noch Räthſel ſind, und ſind ſie es nicht mehr, ſo bedürft ihr meiner nicht. Laßt uns unſre Roſſe anſpornen, daß wir fürter kommen, der Regenſchauer wird ſtärker.

Fürter ſprengten die Ritter, und hielten vor Waldeck. Laut ſtieß der Thürmer in's Horn, und auf der Mauer erſchien ein Knappe, um nach der Ankömmlinge Begehr zu forſchen. Sie verlangten ein Nachtlager, und auf raſſelten die Zugbrücken, Knechte mit brennenden Fackeln verſehen hielten den Fremdlingen die Zügel, und führten ihre Roſſe in den Stall. Ins Prunkgemach wurden die Ritter geleitet, und der Herr des

Hauſes

Hauſes bewirthete ſie mit einem köſtlichen Imbiß. Wacker giengen die Pocale an der Tafel von Mann zu Mann, und wurden tapfer geleert nach alter Sitte. Der fremde Ritter allein trank wenig. Kalt und einſilbigt war ſein Geſpräch, ſein Auge ruhte betrachtend auf dem Wirth des Hauſes. Erſt gegen das Ende des Mahls begann er zuweilen ein Wort mit Ritter Adolf zu ſprechen, der Herr von Waldeck aber konnt' ihm keine Rede abgewinnen. „Ihr ſeid ſo ſtumm, ſprach er endlich, iſt der Wein nicht gut genug, um euch aufzuheitern?“

Fr. Ritter. Sehr gut.

R. v. Waldeck. Und doch ſcheint es, als ob er ſeine Kraft bei euch nicht bewähren wollte.

Fr. Ritter. Verzeiht, ich hatte meine eignen Betrachtungen.

R. v. Waldeck. Darf man fragen, worüber?

Fr. Ritter. Ueber das Wappen dort an jenem Pocal.

R. v. Waldeck. Es iſt das Geſchlechtswappen derer von Streitholm.

Fr.

Fr. Ritter. Ihr ſeid verwandt mit dieſem Hauſe?

R. v. Walbeck. Mein Weib war die Wittwe Heinzens von Steinholm.

Fr. Ritter. Ich hab' ihn wohl gekannt. Er war ein biedrer Mann, offen und gerade, gut und edel gegen Freund und Feind, mild gegen die Armen, und tapfer im Kriege.

R. v. Walbeck. (unruhig) Das war er. Doch laßt die Todten ruhen.

Fr. Ritter. (ihn ſcharf anblickend) Warum? ihr fürchtet doch wohl nicht ſeinen Geiſt in der Ruhe zu ſtören, wenn wir von ihm ſprechen.

R. v. Walbeck. Nein, aber dieſes Geſpräch möchte für dieſen Ritter hier, der mit euch kam, wenig unterhaltend ſeyn, da er ihn nicht kannte.

Fr. Ritter. Ich glaube das nicht. Jedem Biedermann muß es wohl thun, wenn man das Andenken eines Mannes ehrt, der auch bieder war. In unſern Tagen, wo Treue und Tugend ſelten ſind, muß man vor der Leiche eines Edlen nicht blos vorübergehen und ſagen: Er war.

R. v. Waldeck. Wohl, aber beim Gelage iſt ein trauriges Geſpräch, das uns an Tod und Sterben erinnert — —

Fr. Ritter. Nicht am rechten Orte? Und warum? Was iſt Sterben? Ruhe nach einem mühevollen langen Tage, ein längerer Schlaf als der, dem ihr euch alle Nächte überlaßt, die wohlthätigſte Empfindung nach der Arbeit. Oder ſchlaft ihr nicht wohl? Habt ihr unruhige Träume?

R. v. Waldeck. Wovon? Warum ſollt' ich die haben?

Fr. Ritter. Ihre Urſachen ſind mancherlei. Schweres Blut, ſtarkes Getränk, auch (ſchärfer ihn anblickend) böſes Gewiſſen. Ich war im heiligen Lande, mit mir war ein Ritter in einem Zelte, er hatte einſt ſeinen Bruder heimlich ermordet um ſeines Weibes willen; er konnte nie ſchlafen.

R. v. Waldeck. Ha!

Fr. Ritter. Was iſt euch?

R. v. Waldeck. Nichts. (zu Ritter Adolf) Habt ihr keine Mähre mitgebracht?

bracht? Man hört doch ſonſt viel auf Reiſen.

Adolf. Sehr wenig, meine Eilfertigkeit erlaubte mir nicht, mich viel auf Kundſchaft zu legen.

Fr. Ritter. Die Geſchichten der Welt ſind überall einerlei. Wenig Redlichkeit, wenig Cölibaten, Laſter die Menge. — — Wie lange iſt's, daß Heinz von Streitholm ſtarb?

R. v. Waldeck. Zwei Jahre. — Werdet ihr noch lange reiſen?

Adolf. Ich bin nicht im Stande, es zu beſtimmen.

Fr. Ritter. Wer kann auch das beſtimmen? Wer von uns kann ſagen, wo er morgen ſein wird? — — Wie lange iſt's, daß ihr die Wittwe geheirathet habt?

R. v. Waldeck. Ein Jahr. — — Laßt uns den Pocal zum Nachtrunk leeren.

Fr. Ritter. Hatte nicht Heinz einen Knappen, der Conrad hieß?

R. v. Waldeck. Ja.

Fr.

Fr. Ritter. Ein guter Arzt?

R. v. Waldeck. Ja. Aber der Ritter hier ſcheint ſich nach Schlaf zu ſehnen.

(Von ferne hört man ein dumpfes Geräuſch.)

Was war das?

Fr. Ritter. Geſchrei der Eulen vor Mitternacht. Sie flattern um dieſe Zeit ums Hochgemäuer.

R. v. Waldeck. Es iſt ſchon ſpät. (Verſtärktes Geräuſch. Dumpfes Rufen: Wehe!) Horch! noch einmal!

Fr. Ritter. Knarren der Fahne vom Thurm. Den Nachtrunk wolltet ihr trinken.

R. v. Waldeck. Wohl! reicht mir den Becher.

Fr. Ritter. Dieſen, mit dem Wappen der Trautbolmen?

R. v. Waldeck. Gleichviel, welchen ihr wollt. (Stärkeres Geräuſch. Der Ritter ſchaudert zuſammen.) Um Gotteswillen, was iſt das?

Fr. Ritter. Die Geiſter ziehen zu Mitternacht. Man nennt es das wüthende Heer.

Heer. Der Jäger, der in seinem Beruf geht, und ein gutes Gewissen hat, kann ruhig seyn. Nun Ritter! (feierlich) Aufs Wohl Heinzens von Steinthelm in jener Welt. Zu seinem Gedächtniß, daß es sein Geist sehe, wenn er um uns schwebt. Aufs Wohl Heinzens in jener Welt!

R. Adolf. (winkt.)

Fr. Ritter. Nun, Herr Ritter, wollt ihr nicht Bescheid thun?

R. v. Waldeck. (nimmt zitternd den Becher, und indem er trinken will, braust es wieder von ferne, der Pocal fällt ihm aus der Hand.) Allmächtiger Gott, was war das?

Fr. Ritter. Der Wind sind durch die Felsenklüfte. Aber ihr seid sehr schreckhaft.

R. v. Waldeck. (äußerst unruhig.) Zur Ruhe, Ritter, zur Ruhe. Georg, geleite die Gäste ins Schlafgemach.

Fr. Ritter. (besorgend.) Zum Schlafe, Ritter, zum Schlafe.

(ab mit Adolf.)

Sonderbar däuchte dem Ritter dies selt-
same Gespräch, sonderbar das Gerücht, das
sich während denselben von ferne hatte ver-
nehmen lassen. Es glich dem Rauschen
eines starken Sturmwindes durch einen
Eichenwald, und mitten unter diesem
sausenden Lärm däuchte es dem Ritter, als
ob er einigemal deutlich hörte Wehe ru-
fen hören. Er gieng ans Fenster in seinem
Schlafgemach, es war eine gräuliche Nacht,
finster und trüb' war der Himmel mit rabem-
schwarzen Wolken behangen, die ein Meer
herabzugießen schienen. Fern an der link-
sen Seite des Waldes sieg ein Rauch em-
por, der von einem Feuer aus einer halbbe-
deckten Hütte zu kommen schien, und einige
Flämmgen, die der Ritter für Irrlichter
hielt, wandelten im Walde hin und her. Der
Ritter entschlief unter vergeblichen Bemü-
hungen, den Sinn der sonderbaren Worte
des Fremdlings zu enträthseln, ahndete aber
wohl, daß der Ritter Fritz von Waldeck sich
einer geheimen Unthat bewußt seyn müsse,
nur konnte er sich auf keine Art erklären,
wer der geheimnißvolle Fremde seyn möge.

Fortsch!

Horch! gegen Morgen erhob sich groß Geschrei im Schloß, die Zugbrücken fielen nieder, die Thore öffneten sich, die Gemächer wurden von einem seltsamen blassen Licht erleuchtet; Hunde bellten, Hörner tönten; die Knappen rannten durcheinander, es kreischten Weiberstimmen, man hörte laut rufen: Mord, und der Thürmer blies eine Weise, wie bei Feindesüberfall. Auf sprang Herr Adolf vom Lager, und gürtete sein Schwert, sein treuer Knappe rannt' ihm entgegen, und rief ihm zu, daß sein Wirth ermordet sey, er stürzte schnell die Wendeltreppe hinunter, um den Grund von dem allen zu erfahren.

Ach! da schallt' ihm entgegen vom Saale des Schlosses groß Jammern und Wehgeschrei. Blutig lag der Herr des Hauses auf dem Boden, und neben ihm ein Dolch mit einem bleiernen Griff und einer Rose, mit der Inschrift: Im Namen des heiligen heimlichen Gerichts. Weinend standen um den Leichnam die Mutter und viele Knappen. Verschwunden war der fremde Ritter.

Den Thürmer vernahm Herr Adolf über die traurige Geschichte, und dieser erzählt'

dem Weib für Schrecken, daß alle Teufel in der Hölle grinsen mögen.

Du lügst, Schurke, sprach der Weltphilinger, und griff ihn bei an, warum gehst du kein Zeichen, wenn du Nächer kommen hörst. Du verdienst im tiefsten Turm verlies zu verschmachten, denn du schiefst eine wackre Memme. Ich wollte ich hätte sie bei zu warten heisse. Herr Ritter, entgegnete der Thürmer, ich war wach. Hört den Verlauf und dann richtet.

Adolf. Erzähle.

D. Thürmer. Lang schon schlichen alle Nächte, um die Zeit, wenn's gegen Mitternacht ging, schwarze Gestalten in langem Talar mit weissem Haar von der Spitze des Walles gegen die Burg zu. Oft hört' ich ein dumpfes Murren. Ich rief mit Leuen, und schnell waren sie wieder verschwunden.

Adolf. Warum sagtest du deinem Herrn davon nicht an.

D. Thürmer. Herr. Dreimal weckt' ich meinen Herrn um Mitternacht, und es schien sich die Gestalten von diesem Thurme

zu

und auch. Einst klopften sie vor dem Schloß hintereinander an Burghof mit drei starken Schlägen, und als Conrad der Knappe, der sie drei Wochen verschwunden ist, das Burgthor öffnete, fand er einen großen Brief, den er dem Burgherrn brachte.

Adolf. Weiter.

B. Thürmer. Und Niemand kam von Waldeck sich mir zu stellen, und der Brief sagte mir, und nahm mir einen schweren Eid ab, daß ich bei seinem Leben gegen niemand, er sei wer er wolle, auch nicht gegen meinen Verlobten etwas von der Geschichte entdecken solle, bei Verlust meines Lebens und meiner Seligkeit, und ich that es auch nicht.

Adolf. Und gehen?

B. Thürmer. Gehen, als ihr noch beim Mahle saßet, rief es zweimal vom dicken Thurme her: Wehe, Wehe, Wehe, geht in euch, Ritter von Waldeck. Der Wind stürmte den grauen Ruf weiter gegen die Burg, ihr wißt ja selbst wie gewaltig die Nacht war, hätte mich wundern, wenn ihr das Geschrei nicht vernommen hättet.

Adolf. Bist bald' ab. Englein weiter.

D. Thömer. Letzterem Befehlen gegen vom Walde her gegen die Burg mit Blutbädern, und verschwanden wieder. Ich konnte mich mit dem heiligen Krieg und sagte: Ist es doch mein Pflicht, seinen Land zu gehen.

Adolf. Und wo einer Stunde?

D. Thömer. Ein schwarze feierliche Zug schon vom Walde her auf Rossen gegen die Burg zu gehen. Im Burghof glaubt' ich heute Befehlen schleunigen zu hören, Ich konnt' es nimmer entdecken, und stieß meinen Knecht gegen mit Horn. Da schwangen viele schwarze Männer im Hof die entblößten Rapiere, wie Ich sie gleich von selbst erzählt haben; viele liefen mit rauchigen Fackeln die Treppe hinauf, viele liefen die Fenstergitter suchen, schnell kamen die Herausgeflogenen wieder in den Burghof, und rannten unter rauchigen Weiber-Rufen über die Fenstergitter, sprangen auf ihre Pferde und sprengten davon unter Schwerthieb und lautem Rufen: Gott hat gerichtet. Als so gewaltig Schreien über der Burgfeste waren, schwang sie

[illegible]

[illegible]

[illegible]

[illegible]

[illegible]

[illegible]

[illegible]

[illegible]

[illegible]

[illegible]

[illegible]

[illegible]

[illegible]

A. [illegible]

[illegible]

A. [illegible]

[illegible]

A. [illegible]

[illegible]

A. [illegible]

[illegible]

[illegible]

[illegible]

[illegible]

[illegible]

[illegible]

[illegible] C'est [illegible], [illegible] ne
sachant ce pouvait arriver de mal.

C'était, Olinde dit, tout ce qui [illegible]
avait dit Gilbert? — Lange semblait ce
soir-là, tout [illegible] qu'on [illegible]
[illegible] Wellingtonia, [illegible]
[illegible], avait pu avoir [illegible]
avec [illegible] [illegible]. Cependant
[illegible] une [illegible], [illegible]
[illegible] pas [illegible] [illegible]
[illegible] [illegible] [illegible]
[illegible] [illegible] [illegible]
[illegible]

[illegible] [illegible] [illegible] [

[illegible] [illegible] [illegible] [

mit mir in Walbeck war, und mich in seinem Haus aufnehmen sollte.

Ehrenfr. Das konnte ihr nicht leicht, denn sie sind noch nicht lange Jahre.

Adolf. Als der Jüngling dachte nicht an dem Mädchen nehmen, wenn es sich wäre, und um dem Mann und dem Kind wäre es verbunden?

Ehrenfr. Weil der Jüngling schön wäre, wo der Mann hier stand.

Adolf. Woher hat da denn diese Kunde von der heiligen Dreine?

Ehrenfr. Eine Base war unter ihnen, und sprach manchen davon mit mir.

Unser Adolf Ehrenfried wurde durch ein starkes Dampfschiff in die Nähe unserer Stadt. Diese Kunde unterhalten die Reisenden, wenn es kommen möge, und in dem nächsten Hafen gingen die Reisenden einem Dampfwagen, den fünf Pferde hart zogen. Und rief der Bedienste die Worte: Emil, Elsa und Pein, und Ehrenfried Adolf in Eile, daß ihm Emil seinen Koffer trage, ins Gedränge. Auch Adolf sand seinem Koffer bei, und half

Lagen

[illegible] [illegible] [illegible] [

Fr. Ritter. Bei Gott, Wolf, ich würde sie euch eher wiedergeben.

Adolf. Unsinn ist deine Redlichkeit. Rede, oder ..

Fr. Ritter. Ihr habt mir das Leben gerettet, und Walafried von Thurnberg wird euch dafür belohnen, aber jetzt nicht reden. (Sprengt davon.)

Adolf. Ha! ihm nach

Ebrenfr. Halt! Herr Ritter, keinen Schritt von der Stelle. (Fällt ihm in den Zügel.)

Adolf. Verwegener!

Ebrenfr. Ritter, euer Vater war Ehrenrichter. (feierlich) Ein Bruder für den andern. Als Walafried von Thurnberg hier euer Vater sein Leben gegen euch gesetzt. Nun geht und mordet den Ritter.

Adolf. Alles also gegen mich verschworen, auch du, den ich für meinen einzigen Freund hielt? — — Geht, und laßt mich zu Wölfen und Bären fliehen, ob sie nicht edler handeln, als Menschen.

Ebrenfr. Ritter, kaltes Blut, und ihr werdet mir danken.

Adolf.

Adolf. Verräther! ſchändlicher Verräther!

Ehrenfr. Gottes Fluch über mich, wenn ich's bin. — Ihr brauſtet oft gegen mich, und dankte mir dann, wenn ich euch zurückhielt, auch jetzt werdet ihr's. Daß ihr auf mich zürnen müßt, weiß ich, und ich würde euch verachten, wenn ihr's nicht thätet: Aber Adolf von Dittmar war ſonſt gewohnt, Gründe anzuhören.

Adolf. Und welche könnteſt du haben, um deinen ſchändlichen Verrath zu beſchönigen?

Ehrenfr. Einen einzigen, der alle übrigen unwürdig macht. Die Welt weiß um Hattenhausens Raub, das iſt gewiß. Sie wird den Räuber beſtrafen, und euch die Beraubte wiedergeben, wenn ihr harret.

Adolf. Harren, und immer harren! Wer wird ſeinem Dieb den Edelſtein laſſen, daß er ihn beſchmutze, wenn er ihn aus der Hand des Schurken reißen kann.

Ehrenfr. Und wo hättet ihr das gekonnt?

Adolf. Ich hätt' es, wenn du Ehrloſer mich nicht zurückgehalten hätteſt. Ich

hätte den Meuchelmörder, der uns entfloh, gezwungen —

Ehrenfr. Ritter! ihr seid tapfer und stark. Aber bei Gott! euer Schwerd erkämpft nicht, was keines Tirannen Folter noch erpreßte, Verrath seiner Geheimnisse von einem Rächer der Vehme. Wohl aber hätet ihr, wenn ihr den Ritter gemordet hättet, eine Macht gegen euch aufgebracht, die euch eure Geliebte wiedergeben kann und wird.

Adolf. Und woher hast du denn deine Kunde, Mann! Du scheinst so viel Geheimnisse zu haben, daß mir für dir banget. Ich werde künftig allein reiten, denn du könntest heimlich geschworen haben, mich meuchlings niederzustoßen.

Ehrenfr. Herr Ritter, euer Verdacht kränket mich — nicht. Ich antworte euch nicht mehr.

Unwirsch ritt der Ritter weiter, und Mißtrauen gegen seinen treuen Knappen füllte seine ganze Seele. Wohl würd' er ihn auf der Stelle verabschiedet haben, wäre der Alte nicht seines Vaters treuster Knappe, und

und des Ritters Erzieher und Jugendfreund gewesen. Aber alles Vertrauen auf ihn hatt' Adolf von jenem Augenblick an verloren.

Weit herum trabte der Ritter, sprach an Höfen und in Klöstern ein, forschte überall nach seiner Frauen, und erfuhr überall nichts, ob er schon zuweilen auch falsche Nachrichten gekauft, seinen Mitgatten ihrem Räuber entreißen zu können glaubte. Einst ritt er in einer regenschwangern Nacht, und konnte seinen bestimmten Ort erreichen. Naß waren seine Kleider und erstarrt vom kalten Regen, der am Tage und in der Nacht sich in Reif verwandelte. Mit der fröhlichen Empfindung eines Verlorenen, der nach einer mühsamen, gefahrvollen Reise endlich sein Vaterland wieder gewinnt, entdeckte Adolf am Wege eine einsame Hütte, und klopfte mit Ungestüm daran. Oeffnet, sprach er, guter Bewohner dieser Hütte, öffnet eure Thüre zwei durchnäßten Wanderern, und gewährt ihnen ein Nachtlager.

„Hier ist keine Herberge," entgegnete eine rauhe Stimme.

Aber

Aber ihr seht ja, wie der Wind durch die Fichten stürmt, und der kalte Regen herabträuft.

„Desto besser.“

Unmensch, sprach der Ritter, einem verirrten Hunde würde ein Biedermann in seiner Hütte diese Nacht einen Platz gönnen, und ihr versagt ihn einem Menschen.

„Einem Hunde nicht, aber wohl einem Menschen,“ entgegnete der Mann in der Hütte, und schlug das Fenster zu.

Zornvoll sprang der Ritter vom Pferde, und donnerte mit starkem Fußtritt an die Thüre des Häuschens, daß sie aufsprang. Wüthend sprangen zwei ungeheure Köter dem Ritter entgegen und wiesen ihm die Zähne. Mit blankem Schwerd stellte ein grauer Mann sich ihm entgegen und rief: „Zurück Elender, und verletze den Frieden in dieser Wohnung nicht, oder du bist eine Leiche.“

Einen Köter tödtete Adolf, den andern Ehrenfried, wüthend hieb der Alte nach dem Ritter, aber mit Jünglingskraft entwafnete ihn dieser. Der Alte fiel zur Erde und raufte seine greisen Haare. „Tödtet mich, rief er, tödtet mich, eh' ihr Berthan mordet.“

Adolf. Was willst du, Alter, was willst du? Rasest du oder — —

Mit zweifelhaftem Blick sah der Alte vom Boden auf: „Bist du nicht, sprach er endlich, abgesandt vom Abt zu St. Bernhard, um Bertha zu tödten.“

Adolf. Ich kenne den Abt von St. Bernhard nicht. Ich bin ein reisender Ritter, dem du unfreundlicher Mann die Aufnahme versagtest.

d. Greis. Wär es wahr, wär es wirklich wahr! (vom Boden sich aufraffend und ein Cruzifix darhaltend) Auf's Bild des Gekreuzigten schwört, daß ihr den Abt nicht kennet! — — doch nein, kennt ihr ihn, so trügt euer Schwur. Um Gottes willen, (mit fürchterlicher Stimme) um Gottes willen, bei diesem Anblick beschwör' ich euch, tödtet sie nicht! —

Auf riß der Alte eine Seitenthür und fiel in Ohnmacht. In einem düstern Gewölbe lag auf faulem Stroh, weißbekleidet und ringend mit dem Tod, ein liebliches Frauenbild. Lange mühte sich Adolf, das Mädchen, Ehrenfried den Alten zum Leben zurück zu rufen. „Lebt Bertha noch,“ rief

den

der Greis, indem er die Augen matt aufſchlug?

Sie lebt, entgegnete Ehrenfried, erholt euch.

Lange ſah der Greis zweifelhaft mit ſtierem Blick umher, dann fragt' er wieder: „Sie lebt, und ihr tödtet ſie nicht?“

Wir ſind nicht Mörder und Räuber, erholt euch, guter Alter!

d. Greis. Wär't ihr's nicht, wär't ihr gute Engel, uns zu Hülfe geſandt!

Adelf. Wir wollen's werden, wenn wir können.

d. Greis. O ihr könnt. Helft meiner Bertha.

Adelf. Sie lebt. Schlummert neben ihr und erholt euch.

d. Greis. Darf ich's, darf ich's ruhig? — O dieſer Blick ſagt mir's. Nein, das iſt nicht eines Mordthatrechts Blick.

Adelf. Er iſt's nicht. Ich bin ein deutſcher Ritter, Adelf von Dittmar.

d. Greis. Gott ſei gedankt. Ihr ſeid ein biedrer Mann. O Herr Ritter, eine

Stun-

Stunde Schlaf und ich werd' euch viel sagen können, das euch angeht.

Wie ein Engelbild schlummerte Bertha, der Greis wie der Ritter einer. Schwere Träume schienen beweisen ihre Ruhe zu stören, aber wenn sie sich unruhig auf dem Lager wälzten, und schreckhaft aufjauchzend die Ritter gewahrten, die, Thränen im Blick, Wache über sie hielten, so schien neuer Balsam in ihre Seele gegossen zu sein, sie schliefen wieder ruhiger.

Nach einigen Stunden fühlte sich der Alte gestärkt genug, um dem Ritter seine Geschichte erzählen zu können.

Mein Name, begann er, wird euch nicht ganz unbekannt sein. Ich bin Hans der Urlheimer, der von dreizehn Jahren des Kaisers Acht und des Papstes Bann lebt. Mein Verbrechen soll Mordbrennerei sein, ihr werdet gehört haben, daß ich die Abtei zu St. Bernhard angezündet haben soll.

Adolf. Das hab' ich.

v. Urlheimer. Vielleicht, daß ich euch als ein Scheusal, als ein Ungeheuer und Mordbrenner geschildert werden bin, und

und ich muß euch gestehen, daß das alles wahr ist, nachdem ihr es nehmen wollt, hoff' aber doch, daß ihr mir eine Thräne des Mitleids schenken werdet, habt ihr nur erst meine wahre Geschichte gehört, die freilich anders ist, als wie sie die Mönche erzählen.

Adolf. Wüßtet ihr, guter Alter, wie oft ich die Erfahrung gemacht habe, daß der Schein trügt, wüßtet ihr, wie wohl ich weiß, daß eine schreckliche Verkettung von Umständen den besten Menschen zu Frevelthaten führen kann, ihr würdet mir ganz euer Zutrauen schenken.

d. Urlheimer. Ihr habt es schon. Hört mich also aufrichtig, wie ich wahrscheinlich in wenigen Tagen vor Gott sprechen werde, und dann richtet über mich.

Adolf. Ich höre.

d. Urlheimer. Mein Vater, Heinrich der Urlheimer, war einer der mächtigsten Ritter des Thüringer Landes. Sieben Schlösser, die stattlichsten in der ganzen Gegend waren sein, und viele Ritter waren seine Lehenträger. In Fehden und

Kämp-

Kämpfen ergraut, war er in den letzten Jahren seines Lebens froh, seine übrigen Tage auf seinem Stammschloß Urlheim in ungestörter Ruhe zubringen zu können, doch war er noch ein munterer Greis, freundlich und nachbarlich, und seine Küche und Keller waren jedermann offen. Wer zu ihm kam, war ihm willkommen, und kein Tag verging, daß nicht die Aebte der benachbarten Klöster und viele Ritter, die ihre Burgen in der Nähe hatten, bei uns einsprachen und zechten. Schon vor meiner Geburt hatt' er mit Hans dem Wulfinger, seinem liebsten Waffenbruder, verabredet, daß ich und des Wulfingers Tochter, Bertha, dereinst ein Paar werden sollten. Aber ein frühzeitiger Tod verhinderte den Vater meiner Bertha, die Erfüllung seines Wunsches noch zu erleben. Die Waise wurde auf unserer Burg erzogen, und die Neigung, die sich zwischen mir und ihr entspann, war natürlich meinem Vater um so angenehmer, da sie mit seinem Lieblingswunsch so sehr übereinstimmte. So übereilt auch die Verabredung unserer Väter war, so rechtfertigte doch dieser Erfolg

ſie gewiß, der noch überdem leicht zu erwarten war, da Bertha ſchon in ihrer zarteſten Jugend Keime einer Schönheit entdeckte, die ihr den Neid ihres Geſchlechts, und einen Schwarm Anbeter von den unſrigen zuzogen. O Herr Ritter! um einzuſehen, was mir Roheit, was mir die ungeheuerſte Frevelthat raubte, müßtet ihr Bertha gekannt haben, eh' dieſe ſchöne Roſe vom giftigen Hauch des langen Reifers, von der zahlloſen Meihe Raupen, die ihre Blätter fraßen, entblättert wurde. Glaubt mir, dieſe jetzt ſo blaſſen Wangen, vom Todesſchweiß benetzt, dieſe blauen Lippen, vom Jammer entſtellt, waren einſt das Ziel männlicher Bewunderung, dieſe Augen, die ſich wohl bald, o Gott! auf ewig ſchließen werden, belebte einſt ein Feuer — — eh! Herr Ritter, ich muß das Andenken an eine Zeit verbannen, muß aus meinem Gedächtniß jene liebliche Geſtalt reißen, wenn ich nicht in Verſuchung kommen will, auch euch heimlich den Dolch ins Herz zu ſtoßen, weil ihr Menſch heißt. — —

Adolf.

Adolf. Armer Greis!

v. Urlheimer. Da Bertha bereits als meine Braut betrachtet wurde; so wagte keiner ihrer Anbeter je einen Versuch, mir den Vorzug abzugewinnen, denn die felsenfeste Entschlossenheit meines Vaters, und der Starrsinn, womit er gar oft schon ein gegebenes Wort von wen minderer Wichtigkeit gehalten hatte, waren zu bekannt, als daß eine Aenderung in diesem Punkt von ihm zu hoffen gewesen wäre. Auch war Bertha mir zu treu, als daß ich hätte fürchten sollen, irgend jemand könne mir ihr Herz, das so ganz mit dem Willen meiner Eltern übereinstimmte, durch List und Schmeichelei entwenden. Aber sie entzündete wider ihren Willen eine strafbare Leidenschaft in den Herzen des Abts zu Sanct Bernhard.

Adolf. Des Abts?

v. Urlheimer. Ihr staunt, Ritter! Noch mehr werdet ihr staunen, wenn ihr die höllischen Anschläge dieses Ungeheuers hören werdet. Da sein Stand ihm jede

Hofnung, Bertha rechtmäßig zu besitzen, raubte, und er von ihrer Tugend zu fest überzeugt war, um einen Versuch auf sie zu wagen; so verabredete er mit seinem Schirmvogt Ulrich von Schmiedel, einem Buben, der nur von seinem geistlichen Busenfreund an Schändlichkeit übertroffen werden konnte, daß dieser sich bei meinem Vater durch wichtige Dienstleistungen in manchen Zwistigkeiten, die mein Vater mit dem Kloster St. Bernhard hatte, in Gunst zu setzen suchen, und, vom Abt bestens unterstützt, um Bertha anhalten sollte. Erhielt er sie, so war zwischen beiden Schandbuben der geheime Vertrag geschlossen, daß der Vogt nur in den Namen, der Abt aber in die Rechte eines Gemahls eintreten sollte.

Adolf. Schändlich!

v. Ulheimer. Was die Elenden leicht hätten voraussehen können, wenn den Abt nicht eine sinnlose Leidenschaft, und den Vogt Geiz nach der ihm vom Abt versprochenen reichlichen Belohnung verblendet hätte, mein Vater wies den Antrag ab,

und eilte um so mehr, uns bald zu verbinden. Schon war der Tag zur Hochzeitfeier anberaumt, schon waren die Gäste geladen, als mein Vater plötzlich starb. Ich will nicht mehr auf des Abts Schultern laden, als ich vor Gott beschwören kann, mag daher dieser einst entscheiden, ob Gift oder die Schwäche seines hohen Alters seinen Lebensfaden so schnell abkürzte.

Adolf. Allmächtiger Gott! welche Reihe von Bubenstücken. Alter, redet ihr wirklich wahr? euer Unglück macht euch menschenfeindlich.

v. Urheimer. Daß ich wahr rede, werdet ihr in der Folge sehen, daß euer schuldloses Herz bei der Erzählung der Greueltaten vollendeter Böswichter zurückbebt, dafür dank ich Gott, der noch Menschengefühl in einigen seiner Geschöpfe erhält, aber ihr werdet mehr hören, worür ihr schaudern werdet. — Der Sitte des Landes gemäß trauerten wir ein Jahr lang um unsern Vater. Schon war dieses bald verflossen, als einst Bertha eine ihrer Verwandtinnen in der Nach-

Landschaft beleuchtet. Sie kam des Abends nicht zurück, sondern an ihrer Statt ein Brief, worinnen sie mir meldete, daß sich zwischen unsern beiden Häusern eine Verwandtschaft ereignet habe, die unsre Ehe wohl unmöglich machen würde, und daß sie für gut finde, bis nach genauerer Untersuchung der Sache sich von mir entfernt zu halten. Ihr werdet mir leicht glauben, daß ich diesen elenden Vorwand nicht glaubte, sondern gleich auf den wahren Grund rieth. Ulrich von Schwedel hatte meine Geliebte geraubt, und hielt sie in engen Gewahrsam. Sie wurde von ihm gezwungen, jenen Brief zu schreiben, fand aber Gelegenheit, mir die wahre Lage der Sachen gleich durch einen bestochenen Diener melden zu lassen.

Adolf. Und ihr!

v. Urlheimer. Mit meinem treusten Knappen überlegt' ich, was jetzt zu thun sein möchte. Rauhe Krieger, alle in Fehden und Streit ergraut, waren sie ferniger mit der Faust, geübter mit dem Schwerdt, als geschaffen, klugen Rath zu ertheilen, und ach! — ich folgte ihrer Meinung, weil

weil sie mit dem brausenden Jünglings-herzen ganz übereinstimmte. „Last uns, riefen sie, gleich, ehe der Vogt und sein Volk Zeit gewinnen, ohne ihm Fehde anzusagen, ihn wie einen Räuber behandeln, und den Raub wieder auf frischer That ihm abjagen.“ Wir thaten's, aber der Vogt war nicht so unvorbereitet, als wir glaubten. Zwar kämpfte ich um Bertha, und meine Reißigen stritten wie die Löwen, aber nach einem sechsstündigen Gefecht mußten wir uns mit großem Verlust zurückziehen, doch hatten wir Feuer in des Vogts Burg geworfen, und eine zum Kloster gehörige Capelle war verbrannt. Mein einziges Dichten und Trachten gieng dahin, Reißige zu werben, um den Ueberfall mit verstärkten Kräften erneuern zu können, aber eben indem ich mit meinen eifrigsten Anhängern beschäftigt war, wurden Berthas Exequien im Kloster gefeiert.

Adolf. Ich errathe, ein höllischer Trug?—

v. Urlheimer. Auch ich hätte das denken sollen, aber ich war noch zu unerfahren in der Menschen teuflischen Ränken, um

darauf zu sollen. Mißhandlungen des Vogts, glaubt' ich, hätten meine Partha gerettet. Eine tödliche Krankheit, die mich vor Monden hindurch beinahe meiner Bewußtseyns völlig beraubte, war die natürliche Folge dieser Verstellung. Aufgeschreckt weckte mich. Um mich waren wenige meiner treuen Knappen geblieben, die andern hatten mich alle während meiner Krankheit verlassen.

Adolf. Warum?

H. Hilbeimer. Ich war angeklagt, eine Zehentverweigerung Ulrich von Schmiedel abgelaßen, eine geweihte Kapelle angebrannt, und mehrere Mönche getödtet zu haben, um ein Mädchen zu rauben, die sich in des Klosters Heiligen geflüchtet hätte, um Schutz gegen meine Zudringlichkeiten zu suchen, da ich sie zur Unkeuschheit verleiten wollen. Auch sei sie am Schrecken über meinen lasterhaften verbrecherischen Ueberfall gestorben. — Wann und Acht waren gegen mich erkannt als Räuber und Mordbrenner.

Adolf. Schrecklich!

H. Hil-

v. Wolfheimer. Ihr kennet die Niederträchtigkeit dieses beiden Mörder. Ich auf zwölf Knappen und meinen treuen Hund hatten sie alle meine Diener, alle meine Diener, mit denen ich Jahre mein Brod getheilt hatte, von mir getrennt. In meiner wilden thierischen Wuth war ich umgeben von einer Menge Rittern, die nichts anders, als mich gefangen nehmen wollten, um mich als Räuber hinzurichten. Mit Mühe und Noth entkam ich durch einen heimlichen Gang, der aus meiner Veste in den dichten Theil des Waldes führt.

Adolf. Armer Mann!

v. Wolfheimer. Nimmst hier ich noch dreimal um Gottes Gnaden und eine Zeit zu meiner Vertheidigung an, meine Wunde war abgeschlagen, denn der kurze Raum, der mir im Kerker war verstattet gewesen, war während meiner Krankheit verschwunden. Mit vielem Herzen, das Gnad so gerne jenen Rathleuten auferlegt, mußt' ich, ein ehrlicher Räuber, in der ganzen Welt Jungen bleiben, erklärt sogar für einen Schurken von der ganzen

[illegible] Mitarbeit, wenn ich beimittel bekommen, die neuen Verhältnisse, ohne Stand, um mein Leben zu [illegible] können, also warum, weil der [illegible] Jüngling die allgemeine Meinung wählte, um seine gewohnte Gesellschaft, [illegible] einzigen Mittel aufmachte, weiter zu erfahren. Ich war aufgefordert von der neuen Mannheit, [illegible], [illegible], verreisen, anschließlich als [illegible], wo sich ein Plätzchen hatte, wo es noch leben kann. — Er trete [illegible] Freundschaft in meine Tage. Bitte es, mir [illegible], ob es dann möglich ist, Abends zu bleiben.

Apelt. Ich bitte es.

E. Heilbronner. Nun, [illegible] sicher dann [illegible] über [illegible] Zeit meiner [illegible], wo ich [illegible], über [illegible], [illegible] Theorien ich auf mich aus meinem Leben zu verleben möchte. Was nun an mich ich [illegible] alle Dame, die mich an mein [illegible] Glückliche [illegible]. Ich lebte drei Tage im Mai [illegible], die ich meinem Verlobten meines Innern mir einen Blick in [illegible]

[illegible]

[illegible]

[illegible]

[illegible]

[illegible]

[illegible]

[illegible]

[illegible]

[illegible]

[illegible]

[illegible]

[illegible]

[illegible] [illegible] [illegible] [

Clarence. Wollte Gott, daß Eduard [illegible]
[illegible] Vergnügen, seine Frage weiter
[illegible] Ich bin auch seine Frage weiter!

Der Alte schweig. Da der Gedanke
schöner verweilen Pracht und ihre Anzüge
und ihre Tage, während andere Theile
sie schlecht besitzen, so hat sie uns die Ver-
bindung zu machen, mit Pracht von Kleid
zu ihren Tagen zu wechseln, ihre Kraft auch
Schönheit anlegen können. Eben gegen
den Theil von Clarence und den Kleider
Gr. Vorhaben.

Dem Theil [illegible] Gedanke und Farben
zu einem [illegible] Kleider, und [illegible] auch
ihre [illegible]. Durch die Farben zog sie
Kleid und Hüte, ob es sein [illegible] Ge-
wölbe [illegible] könne, [illegible] sich aus einem
Tuchladen ein Gesellschaftsbild [illegible],
[illegible] Kauf auf die [illegible] Gedanke,
an die Tage [illegible] — alles [illegible]. Aber
ach! [illegible] Kleider [illegible], sich ganz
zu verhüllen, [illegible] Tage [illegible]
[illegible] Hut [illegible] Tuch an, [illegible]
[illegible], [illegible] [illegible] [illegible],
[illegible]

„gekommen, wo er's kann. Ehe „er nicht will, Speis und Trank „für vergebs. Zeit wird, wo kei„ner mehr mit zwei Augen wird sehen „können."

Der Chor wendet sich mit einem passenden Wunsch, und Malcolm:

„Führet uns Licht und Steig hinab die
„Treppe. Schont der Thüre des Hau-
„ses, und habt ein Gastgeschenk von
„Verwunderung und neuen Knappen Ge-
„wehren."

Nicht eine Minute schwebte Herr Wolf dem gebrauchlichen Urtheil. Er suchte zwar zu entgehen, aber mit unbiegsamen Eigensinn hing der Koch der Treppe hinab, und hielte die Thüre des Hauses nicht eher, bis er einen neuen Gesellschafter Namens Banko fand. Dieser war es, in langen Gesprächen zum Lobe der Unbeständigkeit mit welchem Herr Wolf, indem sein Herr Malcolm zum Verwunderung gleich gelitten.

Wolf. Was Henker wollen, was ist das?

Malcolm. Verlumpeten Schlucker! ich euch, Diener Herr, Herr Diener.

Eduard. Still, wenn euch euer Leben lieb ist.

Endlich verschwanden die beiden Herrn unter der Thüre, und giengen laut und schwatz-

Abwesend die Treppe hinauf hinter drei Mann. Was soll aus uns werden in dieser Todesnacht, begann jetzt Dorin, und mußte weiter fragen, und seine Gedanken in der Wiederholung von beiden Antworten bekommen wollen. Nun kam antwortete ihm, Andreas Abwesend drückte ihm seine Knappe die Hand, und zog ihn zu sich in den hintersten Winkel der Stube.

Nicht lange, so knarrte die Thüre des Hauses, einer Mutter Tritt kam die Treppe herauf, es hörte sich des Zimmers Thüre, und herein trat mit hellem Lichte ein wohl bewaffneter Mann, einen gezückten Dolch in der Hand, und näherte sich dem Lager, das für den Herrn bereit stand. Hinter ihm eine Blendlaterne, und faßte mit der Hand empor, um den Lauf zu vollführen. Erwache in jener Welt, rief er, und beugte sich hinab um das Lager zu besuchen. Hinter ihm drückte ein zweiter Dolch, Vitalienbruder von Thorneburg gebürtig, der sich an ihn gedrängt hatte, und eben, indem der Mordgenosse über die Entdeckung, daß das Lager leer war, zu erschrecken schien, sein Herz so heftig zu treffen wußte, daß der

der Meuter mit einem dumpfen Ach! zu Boden fiel.

Stille! rief er dem erstarrten Ritter zu, noch ist nicht alles geschehen. Entkleidet euch schnell, behaltet nichts, das ihr an euch habt, und wäre es auch das geringste Ding, nicht einmal den Ring, den ihr an einem Finger traat. Beraubt von allem, was er getragen hatte, gehorchte der Ritter schaudernd, und eben so schnell entkleidete sich Walafried, und Ehrenfried vernichtete diesen Diener an dem Meuchelmörder. Diesen schmückten sie mit des Ritters Kleidern, steckten ihm seinen Ringerreif an den Finger, schnitten ihm Nasen und Ohren ab, und zerhackten sein Gesicht überall mit ihren Dolchen. Des Meuchelmörders Kleider zog Walafried an, und Herrn Adolf warf Ehrenfried den Todtmüdetenmantel um. Ist alles geschehen, fragte Walafried leise Ehrenfried. Alles, antwortete der Knappe. Es eilt, sprach der Ritter von Thurnberg. Ehrenfried zog Adolf am Arm hinter sich die Treppe hinab, und sie eilten einer finstern Waldhütte zu. Harret mein, sprach Walafried, gieng einige Schritte von den beiden

den Vermummten abwärts und pfiff dreimal laut mit einer kreischenden Pfeife. Bald sahen die Versteckten sich einen Knecht vom Kloster her nahen. Ist vollbracht, was geschehen sollte? fragte er den Ritter von Thurmberg?

Walafried. Alles.

d. Knecht. Mein Zeichen!

Walafried. Dieser blutige Dolch. Bring ihn deinem Herrn, und sag' ihm, ich habe viel Mühe gehabt.

d. Knecht. Spute dich, daß du fortkommst.

Walafried. Dem Abt noch einen Gruß.

Schnell entfernte sich der Knecht, und Walafried kam zu den Wartenden. Gottlob! nun sind wir sicher! Stößt auch einer von des Abts Knechten uns auf, Gestalten wie diese sind furchtbar.

Adolf. Wenn ich euch folgen soll, so sagt mir, was war das? Und wo ist Littegarde.

Ehrenfr. Mein Ehrenwort darauf, noch heute lösen sich euch diese Räthsel.

Adolf.

Adolf. Aber wohin führt ihr mich?

Ehrenfr. Ihr seid geladen vor die heilige Vehme.

Adolf. Ich? — Ha Verräther!

Walafried. Geladen, aber zum Schutze, nicht zur Strafe, sonst hätten wir wohl nicht euer Leben gerettet. Folgt und schweiget.

Tief ins dickste Gebüsch zog sich ein fast unmerkbarer Fußsteig, auf den sich mühsam die Wanderer durchs Gebüsch wanden. Jetzt kam ein fürchterlich öder Platz, in dessen Mitte zerfallenes Gemäuer stand, aus dessen Ritzen vom Tritt der Wanderer aufgescheucht viele Eulen mit kreischender Stimme flogen. Halt! rief Walafried, wir sind zur Stelle. Siebenmal stampft er auf den Boden, viermal langsam und dreimal geschwinder, und eine dumpfe Stimme aus der Erde donnerte hervor: Was sucht ihr?

Walafried. Harmonie im allgemeinen Mislaut.

die Stimme. Wer geleitete euch?

Walafried. Ein furchtbarer Bruder.

die

die Stimme. Wie kamet ihr zur Halle?

Walafried. Durch fünf und sieben.

Fester drückte sich Ehrenfried an Herrn Adolf, gräßlich rasselt es um sie, wie wenn eine schwere Last an vielen Ketten emporgezogen würde, schnell sank die Erde unter ihnen, und sanft glitten sie hinunter in eine tiefe Kluft, deren Decke sich im Augenblick über ihnen wieder schloß.

Es wird Zeit, daß wir wieder nach dem Hof zu Cleve zurückkehren, während wir unsern Helden in der Gewalt einer unterirdischen Macht lassen.

Noch an jenem Tage, da der Mönch Domenico der Herzogin Mathilde jenen schauderhaften Eid der Rache abgenommen hatte, führte er auch schon den ersten Theil seines weitaussehenden Entwurfs durch die Entführung der schönen Littegarde aus. Mathilden wär' es zwar lieber gewesen, wenn ihr der Mönch noch am nämlichen Tage einen Dolch mit der Liebenden Blut gefärbt, überbracht hätte, aber dieser war viel zu

schlau,

ſchlau, um ein ſo gewaltſames Mittel zu wählen. Durch eine falſche Botſchaft ward Littegarde aus dem Schloß gelockt, und da dieſes glücklich gelang, ſo waren ſchon alle Anſtalten getroffen, die Arme in aller Stille und ohne daß irgend Jemand den Bubenſtreich entdecken konnte, auf unwegſamen Waldbahnen aus den Gränzen des Herzogthums, und von da weiter in ein entferntes Dominicanerkloſter zu bringen, deſſen Abt eben jener ſchändliche Bube war, der in des Urlheimers Geſchichte auftrat.

Der ſchlaue Mörch glaubte ganz richtig berechnet zu haben, daß der Weſtphälinger, ſo bald er den Raub ſeiner Geliebten erfahre, im Augenblick ſich auf ſein Roß ſchwingen, und mit Aufgebung aller ſeiner Pläne am Elevaiſchen Hof ſeiner Entflohenen nacheilen werde. Der Herzog allein, vermuthete er nicht ohne Grund, werde allzuſchwach, um den ihm vom Ritter vorgezeichneten Entwürfen getreu zu bleiben, ſich wieder in die gewohnten Bande ſchmiegen, und das Wiederſehen des Ritters würde Domenico durch einen in ſeinem Solde ſtehenden Buben gar leicht auf ewig verhütet haben.

Allein zu seinem gröſten Erſtaunen vereitelte die Standhaftigkeit des Weſtphälingers, mit der er, ſelbſt auf Gefahr, ſeine Geliebte nie wieder zu finden, am Hofe zu Cleve blieb, dieſen ganzen Entwurf. Der Mönch ſchäumte vor Wuth, denn wie hätte er ſich die Möglichkeit denken können, daß ein Jüngling groß genug denken ſollte, um ſein Glück dem Wohl der Menſchheit mit ſo ſeltner Verläugnung aufzuopfern, — aber ſchnell war auch ſein Plan geändert.

Der Herzog mußte nun fallen, brechen mußte der Baum, der nicht mehr zu biegen war, und Mathilde auf den Thron erhoben werden. Langſam und ſtufenweiſe ſollt' aber der ganze Entwurf ausgeführt werden, kein menſchliches Auge ſollte die Mitwirkung und geheime Einmiſchung der Mönche und ihres Anhangs entdecken können. Unbeweglich war daher Domenico gegen das Toben der Herzogin, die, ſtatt der Befriedigung ihrer Rache, ſich die Zeit in den Umarmungen des ihr eigentlich verhaßten Truchſeß kürzen mußte, während ihr Todfeind, der ihre Liebe verſchmäht hatte, im Grunde noch ruhig das Herzogthum regierte, unbeweglicher noch gegen

gen den stürmenden Francesco, der im Ausbruch seiner Wuth alle seine Kräfte aufbot, um einen schrecklichen Aufruhr zu erregen, durch den er am besten Rache an dem Herzog nehmen zu können glaubte.

Volkswuth gleicht einem wilden Strom, der im Lenz, wenn die erwärmende Sonne den Bergschnee zu schmelzen beginnt, die Gegend überschwemmt, und alles was sich ihm in den Weg wirft, mit sich fortreißt, aber bald verläuft, ohne eine Spur zu hinterlassen. Sein Toben ist schrecklich, aber kurz, weil er keine Quelle hat, die immer fortströmt, sondern sein Zufluß gleich aufhört. Daher war es Domenico gar leicht, die Empörung, die sich ganz wider seinen Willen entspann, zu vernichten. Das Blut einiger Häupter der Unruhigen überströmte das Schaffot, und schnell war Ruhe im Lande. Francesco erhielt von seinem Obern einen Verweis, und gemessenen Befehl, sich bis zu weiterer Nachricht in einem Kloster an der Gränze ruhig zu verhalten.

Truchseß und Domenico hatten hauptsächlich durch ihre so glücklich angewandten Bemühungen zu Dämpfung des Aufruhrs,

und durch die Leichtigkeit, mit welcher sie in den neuen Ton am Hofe einstimmten, nicht nur des Herzogs, sondern auch des Ritters ganzes Vertrauen erwerben. Während Francesco und seine Anhänger noch am Hofe zu Cleve regierten, war Domenico immer klüglich in einem Kloster versteckt geblieben, und hatte, gleich einem erfahrnen General, seinen Werkzeugen nur ihre Operationen vorgezeichnet, ohne sich selbst mit deren Ausführung zu befassen. Daher kam's, daß Gundrich ihn nicht kannte, und wer hätte jetzt in dem Mönch, der allein im Herzogthum zurückblieb, während alle seine Ordensbrüder auswanderten, einen geheimen Bundsgenossen derjenigen suchen sollen, deren Entwürfe und Arbeiten er so offenbar durch die wirksamsten Mittel, die er nur in Händen hatte, durch seine Beredsamkeit und den Eindruck, den sein Alter und sein Kleid auf den gereizten Pöbel machte, zu zerstören sich die aufrichtigste Mühe gab? Selbst Adolf hielt ihn für eine wunderbare Ausnahme der Regel, daß jeder Mönch gegen Menschenglückseligkeit arbeitet.

Der geheime Bund hatte durch diese Künste bewirkt, daß Adolf nichts mehr zu wagen

wagen glaubte, wenn er nunmehr Gunderich den Gebesserten in den Händen seiner vermeinten Treuen zurückließe, und den gefährlichen und langen Weg zu Aufsuchung seiner verlornen Geliebten antrete. Er that's, und hoch auf jauchzten die Schändlichen, als sie diesen ihren heißen Wunsch durch ihre List schneller, als sie je gehofft hatten, erreicht sahen.

Sie waren inzwischen viel zu sehr überzeugt, daß durch des Westphälingers Bemühungen in des Herzogs ganzer Denkungsart eine völlige Revolution vorgegangen sei, als daß sie nur den entferntesten Gedanken hätten hegen sollen, je die entflohenen Verhältnisse wieder herstellen zu wollen. Im Gegentheil bequemten sie sich ganz und gar nach Adolfs System, und ihr ganzes Trachten gieng dahin, durch vielen und gehäuften Aufwand, wozu der Herzog gar viele Anlage hatte, durch die Kosten der prächtigen Ritterspiele, die jetzt des Fürsten Liebhaberei ausmachten, durch neue vorgeschlagene Auflagen das Volk unzufrieden, und auf eine Regierungsveränderung begierig zu machen, die jetzt ihr einziger Zweck war. Schade,

daß die vielen Erfindungen der neuern Jahrhunderte, das Geld der armen Unterthanen in die Hände von unterhaltenen Müßiggängern zu leiten, damals noch zu wenig bekannt waren, um davon Gebrauch machen zu können! — Unzufriedenheit des Volks allmählig zu erregen, war der Verbündeten Hauptabsicht, und auf deren Erreichung arbeitete Domenico alles Eifers los, ohne auf die Vorwürfe der Herzogin zu achten, daß ihre Rache noch nicht befriedigt, daß der von ihr gehaßte Besitzhälinger noch nicht mit seiner Geliebten durch Gift oder Dolch in's Schattenreich gefördert worden sei, ein Wunsch, der der rachgierigen Furie näher als ihre Erhebung auf den Thron am Herzen zu liegen schien.

Aber auch die Erfüllung dieses Wunsches war mehr Domenicos Augenmerk, als die Herzogin, die den Mönch immer mit Vorwürfen deshalb verfolgte, glaubte. Nur hatte der scharfsinnige Ehrenfried nicht ganz unrichtig berechnet, daß des Ritters Tod in dem geheimen Plan vor seiner Geliebten Mord vorausgehen müßte, und dieser nahm so sonderbare Wege, zog in so sonderbaren Krüm-

rümmungen umher, daß die vier bis fünf
edungenen Meuchelmörder Domenicos ihm
ebt auf die Spur kommen konten, oder
e gleich wieder verloren, sobald sie wirk-
ch einmal von ferne darauf gekommen wa-
en. In dieser Zeit traf folgender Brief
om Abt zu St. Bernhard ein, der des
Mönchs Hoffnungen um eine gute Strecke
eit zurückwarf, und ihm, wie man leicht
enken kann, nichts weniger als ange-
ehm war.

Gottfried, Abt zu St. Bernhard, an P. Domenico.

Der Segen des heiligen Dominicus,
es Streiters für das Wohl der Christenheit,
nd aller Heiligen Gnade zuvor!

Nachdem ihr uns, Hochwürdiger Va-
er, die tugendsame Jungfrau Vitegarde von
Urach, vor einem Jahre mit der Weisung
zugesandt, daß wir sie, als unserm heiligen
Orden schädlich, in strenger unterirdischer
Klausur wahren und halten sollen, bis die
Zeit herangekommen, sie entweder als eine
ruchlose und gefährliche Ketzerin, zur Ehre
Gottes und aller Heiligen öffentlich zu ver-

brennen, oder sie durch heimliche Wege, die den Laien unerforschlich sind, von der Erde zu vertilgen, so wie der Allmächtige vertilgte die Rotte Coran, Dathan und Abiram, daß ihre Stelle nicht mehr gefunden wurde; so haben wir nach dem heiligen Eifer, der uns zu Gottes und unsers Ordens Ehre und Nutzen belebt, und welchem gemäß wir die uns gleich unserm Herrn aufgelegten Gelübde des Gehorsams eifrigst zu erfüllen trachten, einem Befehl als gehorsame Söhne auf's beste Folge geleistet. Und obwohlen die Reizungen des gefangenen Frauenbildes so viele Stricke des Satans waren, in welchen er mich von dem Gelübde der Keuschheit abwendig zu machen trachtete; so habe ich nichtsdestoweniger eifrig gekämpft im Glauben, und nach einem brünstigen Gebet zu unserm Heiligen die Kraft erhalten, obzusiegen, da es besser ist, daß ein irdischer Leib, der das Gefäß der Sünde ist, verbrannt werde, als daß er ein Aergerniß gebe. Auch habe ich meine Ohren verschlossen gegen das Jammern der Gefangenen, so auch einen Stein hätte erbarmen mögen, in der gewissen Ueberzeugung, daß jede Qual, die ein Ketzer oder eine Ketzerin durch uns erlei-

leiden mag, und zum hohen Verdienst angerechnet werde. Und glaube daher um so zuversichtlicher, daß ihr mit dieser Aufopferung meines Willens unter den Gehorsam unsers Leidens zufrieden seyn, mir eure geistliche Vorbitte und eure weltliche Hülfe gegen meine Feinde, die im Verständniß mit dem Vater der Finsterniß mich zu stürzen trachten, fernerhin gewähren, und mir nicht zurechnen werdet, was ich euch jetzt pflichtschuldigst berichten, und, so ich etwas dabei versehen haben sollte, zum Voraus deh- und wehmüthigst um eure Verzeihung bitten will.

Es haben sich nämlich in unserer Gegend umgenumher seit einiger Zeit gar viel sonderliche Todesfälle ereignet, so daß niemand mit Recht ihren wahren Grund angeben kann. Der Vater der Finsterniß, der im Dunkeln schleichet, und umhergeht wie ein brüllender Löwe, und sucher, wen er verschlinge, scheint sein Wesen dabei sichtbarlich zu treiben, und möchte es fast scheinen, als ob Gott ihm und seinen Gesellen die Macht gegeben habe, verborgene Frevel an's Licht zu ziehen und zu bestrafen. Diese Vermuthung ist aber dennoch ungegründet,

da diese Mordthaten um heimlicher Verbrechen willen nicht blos an den Kindern der Welt, sondern auch und hauptsächlich an den geheiligten Dienern Gottes verübt worden sind, ohne daß selbst das Gewand unsers hochheiligen Ordens dafür zu schützen vermochte. Gehet auch das Gerede im Volk, daß eine Gesellschaft, die sich von Dortmund in Westphalen an durch ganz Teutschland ausgebreitet, und Leute aller Stände, ausgenommen des geistlichen, unter sich habe, sich ein eigenes Geschäft daraus machen, geheime Verbrechen, die der weltliche Richter ungestraft läßt, eigenmächtig mit dem Tode zu rächen. Diese Blutbunde haben auch uns ein getreues Werkzeug geboten, durch dessen Hülfe wir manches in Geheim ausführten, was nach dem weisen Rathschlusse des Herrn unterbleiben sollte. Diesen Mangel zu ersetzen, dingten wir einen Landläufer, der sich bei uns anbot, und dessen Verwegenheit ihm aus den Augen zu leuchten schien. Da dieser auch das Amt hatte, unsern verborgenen Gefangenen Speise und Trank zu bringen, so mochten wir ihm manches nicht entziehen, was wir sonst sorgfältig vor jedermanns Augen zu verbergen trachten, und mis-

mißbrauchte der Schalk unser Vertrauen so sehr, daß er die von euch unsern Gewaltsam anvertraute Dirne, nebst einer andern, die wir nach dem Spruch des Apostels: Es ist besser freien, denn Brunst leiden, schonlange Zeit zu einiger Erholung bei unsern mühsamen Geschäften zu brauchen gewohnt hatten, billiger Weise aus unsern Gefängnissen zu bringen, und sie allen unsern Nachforschungen zu entziehen wußte.

Nun ist mir zwar der Verlust eines so nöthigen Werkzeugs mit Wucher ersetzt worden, da ich durch die Güte eines unsrer Prälaten in Italien einen verwegenen Menschen zu meinem Gebrauch erhalten habe, der bei verschiedenen Cardinälen in Rom in großem Vertrauen gestanden und auch in der Kunst, seine Gifte zu bereiten, sich sehr ausgezeichnet hat, so daß ich euch versprechen kann, der wir so sehr empfohlene Ritter aus Westphalen werde, wenn ihn sein Weg in unsre Gegend führen sollte, gewiß nicht lebend zu euch zurückkehren. Inzwischen, bis es mir gelingt, diese vereitelte That durch ein anderes unsern Orden mehr würdiges Unternehmen wieder zu ersetzen, ersuche ich

ich muß, hochwürdiger Vater, mich noch einen Theil der Nacht auf mich zu denken, und empfehle mich der Ihren Gnaden.

Gehen im Text St. Bernhard, als man singt: Domine, non sum dignus etc.

Es ist leicht zu glauben, daß dem Mönch diese Nachricht nicht die willkommenste war. Ein Bräutigam weiß nicht gern einen Zeugen eines neuen Liebesspiels auf der Erde, und Domenico hatte Ursach, so sorgfältig er auch der schönen Mathilde und dem Ritter Tankred eine Begebenheit verheelte, die ihr Vertrauen und ihren Muth gefährlich haben konnte, nichts unversucht, um der entflohenen Hexerin auf die Spur zu kommen, ein Mühe, die aus guten Gründen ganz vergeblich war. Die Nachricht von d n fruchtbaren geheimen Mitteln war eben gerade auch nicht tauglich, seine üble Laune zu verbessern, denn der hübsche Mönch hatte schon gräßliche Spuren ihres Zaubers entdeckt, und zitterte für den Gedanken, daß diese schrecklichen Weiber sich vielleicht einmal, ehe er es abnörte, in sein Spiel mischen konnten. Eben, da Domenico dem

Abt

Wer wahrscheinlich nicht die größten Lobsprüche
che wegen seiner Unachtsamkeit auf Unregel-
den machen wollte, erhielt er ein gereimt
Schreiben, dessen Inhalt ihn mit dem
schönlichen Meinung seiner Obern voll
kommen aufführte:

Der Abt zu St. Gerhard an P. Dominic.

Mit heiligen Gnade, und des heiligen
Dominicus Segen zuvor!

Während den Fußboden des Tempels
mit Blumen, stellt ein heiliges Fest der
Freude an, fröhlicher als ein Schmaus nach
einem Ketzergericht, und lasst auf allen Al-
tären dem heiligen Dominicus zu Ehren ein
geweihtes Feuerbrand leben! Preist den Herrn
der unsere Feinde in unsre Hände gegeben
hat! Wisset, daß der Schade, der uns
durch die Entführung der westphälingischen
Kinne zugefügt worden, mit Wucher vergü-
tet ist. Unter unserm Volke verblutete der
Ritter Wolf von Lammar, und zum Wahr-
zeichen sende ich euch hier seine Kleider und
seinen Ringerring durch diesen Pfeiler, den
ihr zugleich nach seiner Ankunft im Himmel-
reich zu besonders, christliche Ehre zu er-
wei-

werden, da er leicht sein Amt, daß er bei seinem Leben das Vertrauen des Königs, durch Ueberbringung dieser Nachricht dem Orden geleistetes Dienste verlieren könnte, wenn er nicht Verschwiegenheit genug besitzen sollte. Mehr Schlechtes erfordert es, auch von Sprache des Geblüts Zeit sing wie die Schlangen, vor Tücken zu hüten.

Höret nun, wie ich Lage anfang, euch Briefe, die Angelegenheiten nach zu schreiben, und bei die mir Nachrichtungen nach dem Orden anfange, für euch so wichtige Dinge Schweig übergeben zu können.

Einige Tage darauf, als ich meinem letzten Brief an euch abgelassen hatte, bekam ein fremder Mann, Namens Lange (so wie er sich nannte), Einlaß und Herberge auf einige Tage bei mir, weil er sich, wie er vorgab, auf einer Reise zum heiligen Grab befinde, unterwegens krank geworden, und in einer elenden Herberge zum halb gestorben sei, aber sein schlechtes Pferd halber noch nicht alle Kräfte wieder erlangt habe, deren er doch benöthigt sei, um eine so weite und gefährliche Reise fortzusetzen.

Ohne

[illegible]

[illegible]

(ab.)

[illegible]

[illegible]

[illegible]

[illegible]

[illegible]

[illegible]

[illegible]

[illegible]

[illegible]

[illegible]

[illegible]

[illegible]

[illegible] [illegible] [illegible] [

[illegible]

[illegible]

[illegible]

(ab.)

[illegible]

[illegible]

V. [illegible] V. [illegible]

[illegible]

einen meiner Vertrautesten zu, er hatte gefehlt, und hat gebüßt, ich vergab ihm. Kommt noch.

Irmchild. Was ist der Gegenstand dieser heutigen geheimen Berathschlagung?

Drusus. Euch, meine Vertrauten, ist nicht unbekannt, wie gefährlich meine Macht an diesem Hofe, den wir ganz unter die Botmäßigkeit unsers heiligen Ordens gebracht hatten, durch einen Neuer, dessen Name uns allen nur zu wohl bekannt ist, gemindert wurde. Den feinen Freundschaften meiner Verbindung gemäß, erregt' ich ihm einen fleischlichen Feind in der Herzogin Mathilde, deren Leidenschaft ich gegen ihn zur hellen Flamme anblies. Da ich schon damals voraussah, daß der von nun an von uns des Thrones entsetzte Herzog Gunderich bald eben sich von meiner Gewalt losgemachen suchen würde, so schloß ich mich insgeheim so nahe als möglich an Mathilden an, und indem ich ihr glauben machte, daß ich blos als Werkzeug ihrer Rache handle, legte ich ihr Verbindlichkeiten auf, die sie, wenn sie nun durch meine Hülfe den herzoglichen Stuhl besteigen

gen sollte, weit stärker an uns kämpfen müssen als Clemens. Sie kann nichts ohne uns, und wir können dann allein. Schon diese Aussicht müsste uns bewegen, den Herzog auf jeden Fall zu entfernen, und durch wen man zur Nothwendigkeit, da er uns einig für uns verloren ist. Der Ritter blieb länger am Hofe, als bei der vielen, um ihn zu entfernen, allen Kniffen ausgesonnen Ränke zu vermuthen war. In diese Zeit setzte er den Herzog zu sehr, als daß man vom Hofe an einen Versuch zu denken gewesen wäre, ihn wieder auf den alten Weg zurückzubringen. Auch dachte wie keiner anders, sondern im Gegentheil und ganz nach der neuen Denkungsart des Herzogs gesinnet, und sein Vertrauen vollkommen erworben. Allein war zu Zeit nichts zu thun, ehe die schädliche Ritter zu den Todten gelegen war. Durch die ruhmvolle Vernichtung dieser verdammten Rotte ist uns recht große Hülfe gelungen. Dank sei dafür dem heiligen Dominicus.

Grave und Trunk. Dank sei dafür dem heiligen Dominicus.

Demen. Da wir alſo nunmehr den Ritter nicht mehr zu fürchten haben, ſo muß man ihn ungeſäumt hinwegſchaffen, den Herzog vom Thron zu ſtoßen, und Mathilden, unſre Freundin darauf zu erheben. Von dieſem Augenblick an alſo iſt von uns, den Söhnen des heiligen Dominicus, Gundrich von Cleve beſtimmt, vom Thron geſtoßen, und zu unſrer Zuberſicht getödtet zu werden. Meint ihr nicht ſo, meine Brüder.

Franz und Joachim. Gundrich von Cleve ſterbe.

Demen. Er ſterbe, aber ſo, daß niemand unſre Absicht gewahr werden könne. Kein Volksaufruhr koſte ihm ſein Leben, kein gedungener Mörder über ihn. Auch Mathilde bleibe ganz aus dem Spiel. Unſer Geſchäft ſey es, Joachim, wie bisher geſchehen, den Herzog zu blindem Aufwand zu verleiten, und dadurch das Volk unzufrieden mit ſeiner jetzigen Regierung zu machen. Franzesco muß unwirkſam bleiben, da ihm ſein ungeſtümer Eifer alles Vertrauen des Herzogs auf immer geraubt hat. Und, Ritter Joachim, liegt das Hauptgeſchäft ob, dem ihr euch, wie

ich

ich hoffe, mit der Willigkeit eines gehorsamen Sohnes unterziehen werdet.

Trudh. Welches, mein Vater!

Domen. Um Francescos willen muß ich etwas erzählen, das ihm vielleicht noch nicht bekannt ist. Eine furchtbare Gesellschaft, das heimliche Gericht genannt, ein großer Entwurf eines Schwärmers, hat sich von Westphalen aus durch ganz Teutschland verbreitet, die sich zum Geschäft macht, heimliche, jedem menschlichen Auge unentdeckt gebliebene Verbrechen zu erforschen und zu bestrafen. In ihr sind Ritter und Edle, selbst Fürsten, hauptsächlich aber viele Ritter des Temgelherrnordens bis zu den gemeinsten Ständen hinab, nur kein Mensch erlangt die Aufnahme. Schon dieser Grundsatz zeigt hinlänglich, wie wenig Gutes wir uns von dieser Gesellschaft zu versprechen haben, und noch mehr die Standhaftigkeit, mit der sie ihm bisher, aller von unsrer Seite gemachten Versuche ohngeachtet, treu blieb. Könnte ich zittern, ich würd' es vor diesen Verbündeten, die uns mit der Zeit ein furchtbares Gleichgewicht halten können; sie jetzt zu zerstören,

iſt unmöglich, nur allmählig laſſen ſich vielleicht mit der Zeit unſre Abſichten gegen ſie erreichen. Ein Schritt iſt dadurch geſchehen, daß es Ritter Truchſeß gelang, unter ſie aufgenommen zu werden.

Truchſ. Aber nur in ihren erſten Grad.

Demen. Genug, ihr habt Hofnung weiter zu ſteigen. Doch vermögt ihr, einen Verbrecher bei ihrem furchtbaren Richterſtuhl anzuklagen?

Truchſ. Ich vermags.

Demen. Nun wohl. Jede geheime Verbindung ſucht Macht. ihr Geiſt iſt immer auf einen gewiſſen Ehrgeiz gegründet, und bei einem Bund, wie dieſer, fließt ſchon aus ſeinem Zweck die Vermuthung, daß er ſich furchtbar zu machen ſtrebe. Laßt uns dieſem Ehrgeiz des Bundes ein groſſes Opfer darbringen, und wir beſtechen ihn inzwiſchen, dies Opfer ſei das nämliche, was auch wir zu ſchlachten wünſchen, ſo erreichen wir zwei groſſe Zwecke auf einmal, mit einem Wort, es ſei Herzog Gunderich.

Franc. und Truchſ. Der Herzog?

Domen. Und warum nicht? Erreichen wir nicht dadurch unſern Plan ganz, wie wir ihn erreichen wollen, ganz wie wir es wünſchen können? Fiele der Herzog durch Meuchelmord, man würde leicht rathen, wer des Thäters Arm regierte. Nun trift uns kein Verdacht. Fällt nicht der Schuldige ohne all' unſer Zuthun, fällt er nicht als ein Verfehmter. Ihr wißt die ſchrecklichen Begriffe, die das Volk mit dieſem Wort verbindet. Wie geneigt wird es nicht alsdenn ſeyn, unſerm Geſchöpf, der neuen Herzogin zu huldigen? Wir leſen dem Gemordeten ein andächtiges Requiem, und man bewundert unſre Menſchenliebe gegen den Miſſethäter.

Truchſ. Aber wer ſollte ſein Ankläger ſeyn?

Domen. Sonderbare Frage. Wer anders als ihr?

Truchſ. Ich? welche Zumuthung? und welches Verbrechens wegen!

Domen. Ritter, wie beſiegt Gunderich den Thron von Cleve?

Truchſ. Gerechter Gott, wir waren ja die Mörder. Er ahndete es ja nur nach vollbrachter That!

Domen. Schwächling, muß das die Vehme wiſſen? Rechtfertigen wir uns nicht gerade dadurch wegen jedes Antheils an dem Verbrechen, wenn wir es ſelbſt anklagen? Auch braucht ihr euch auf die nähern Umſtände nicht einzulaſſen. Meine Menſchenkenntniß würde mich täuſchen, wenn die Vehme nicht bei dem mindeſten Scheine von Schuld mit Freuden die Gelegenheit ergriffe, einen Herzog zu ſchlachten in der Mitte ſeines Volks.

Truchſ. Verzeiht, was zu gräßlich iſt, iſt zu gräßlich! Warlich! ſo weit — das kann ich nicht.

Domen. Elender!

Truchſ. Büßtet ihr die ſchrecklichen Feierlichkeiten, die den Eid des Klägers begleiten. Flammen ſteigen empor, Schwerter klirren — —

Domen. Und Lüfte rauſchen durch Blätter. Erbärmlicher Menſch, gewohnt an die Mittel, Schwächlinge zu feſſeln, du zitterſt vor einem falſchen Eid, du bebſt vor zweckloſen Feierlichkeiten?

Truchſ. Und vor dem Dolch der Vehmrichter, wenn meine falſche Anklage entdeckt wird.

De-

Domen. Wer kann das, wenn du Memme es nicht ſelbſt durch deine weibiſche Zaghaftigkeit verräthſt? — Umſonſt windeſt du dich, ich will meinen Entwurf nicht durch deine Zaghaftigkeit ſcheitern ſehen. Sind die Dolche der Vehmrichter ſpitzer als die unſrigen? Wähle zwiſchen beiden. — Unſer Plan kommt von Rom. Du ſollſt ihn nicht hindern. Wähle!

Franc. Wähle!

Domen. Nun, Verzagter?

Truchſ. Ich will. Ein halber Teufel iſt ja ohnedem ein elendes Zwittergeſchöpf. Dieſe That vollendet mich, und führt zum Ziele.

Domen. Zum herrlichen Ziele. Tritt näher, erwähltes Rüſtzeug des heiligen Dominicus. (Er küßt ihn auf die Stirne.) Ich weihe dich zum Rächer, weihe deinen Dolch, Sohn der Kirche. Heil ſei deinem Beginnen, heil von oben herab! O daß meine Macht nicht vermag, mich ſelbſt dieſer herrlichen That zu unterziehen. Sie erhebt dich über alle Märtyrer, die für die Kirche ſtarben. Sie giebt dir Anſpruch auf die nächſte Stelle nach un-

ſern Heiligen! Nimm meinen Segen! Dominicus ſei mit dir.

Der Ritter hatte nicht lange Zeit, über ſeine geſchwinde Hinabfahrt in jene unterirrdiſchen Gegenden philoſophiſche Betrachtungen anzuſtellen. Er befand ſich in einem weiten wüſten Gewölbe, von welchem aus ein langer Gang in ein zweites etwas entfernteres führte. Grauſes Stillſchweigen herrſchte in dieſen Klüften, das der Ritter von Thurmberg bald unterbrach. Adolf von Dittmar, ſprach er, es muß euch alles, was einige Zeit her mit euch vorgegangen iſt, ſehr befremdet haben.

Adolf. Das hat es, und ich glaube, das Recht zu haben = =

Walafried. Erläuterung darüber zu fordern? Das habt ihr. Eine geheime Geſellſchaft unbekannter Weſen miſchte ſich furchtbar genug in eure Lebensgeſchichte. Sie, ihr Zweck, die Abſicht, die ſie auf euch haben, iſt euch unbekannt, und ihr müßtet der edle Mann nicht ſeyn, der ihr wirklich ſeid, wenn ihr nicht Mis-

trauen

trauen gegen sie hegen sollte, zumal ihre Mittel, die sie, ich schwör es euch, nothgedrungen zuweilen anwenden müssen, blutig und gefährlich sind, und dem, der sie und ihre Absicht nicht einsieht, der nicht den Plan davon begreift, gräßlich scheinen müssen.

Adolf. Das scheinen sie auch mir. Aber ich verlange nicht in eure Geheimnisse zu dringen, nur entdeckt mir, ich beschwöre euch, wo Kittegarde ist.

Balafried. Eh' ich das kann, müsset ihr mich geduldig anhören. Euer Vater, Ritter Adolf, war ein Biedermann, euer Knappe Ehrenfried ist es auch, und sie waren Glieder dieser geheimen Gesellschaft, hiengen und hängen ihr noch mit warmen Herzen an. Es ist nicht leicht eine Verbindung, die so lange täuschen könnte. Ihr, Ritter Adolf, habt bisher manchen geheimen Bund kennen lernen. Keiner war edel, alle waren feine Kunstgriffe der Schlangenlist von Bösewichtern oder Schurken, um edle Menschen durch den Köder großer Thaten und edler Entzwecke nach Willkühr leiten zu können. Das machte euch, und mit Recht, mistrauisch

gegen alles, was Geheimnißkrämerei zum Schild hat. Dieſe Vorſichtigkeit iſt lobenswerth, nur muß ſie euch nicht ungerecht machen. Geheimniſſe bietet euch unſer Bund nicht, wohl aber geheimes Wirken zu einem edeln Zweck. Liſt ſiegt gewöhnlich über Offenherzigkeit und freimüthiges Handeln, das habt ihr ſchon bei eurer wenigen Erfahrung empfunden. Euch zu leiten, das was euch an Erfahrung abgeht, durch die Weisheit, durch den Rath grauer Greiſe zu erſetzen, dazu bedürftet ihr vielleicht unſers Bundes.

Adolf. Aber Ritter, wie konntet ihr, wenn Edelmuth den Geiſt eures Ordens belebt, zu Meuchelmord eure Zuflucht nehmen, wie konntet ihr in des Waldeckers Schloß die Gaſtfreiheit ſo übel lohnen?

Walafried. Das kann euch erſt dann klar ſeyn, wenn ihr den Geiſt unſers Ordens gefaßt habt. Einer ſeiner Hauptzwecke war und mußte bisher ſeyn, das Vorurtheil bei dem Pöbel zu erhalten, das kein Verbrechen uns verborgen ſei, das wir es mit der Strafe belegen, die des Verbrechers That am nächſten kommt, daß wir genau

genau wiedervergelten. Und Fritz der Waldecker war der Gast Heinzens von Streitholm, den er mordete.

Adolf. Ist also bei euch kein Verbrechen versöhnbar?

Walafried. Die äußern Folgen jedes Verbrechens sind versöhnbar durch Besserung und Reue, die innere Strafe, Bewußtseyn, ist es nie. Wir strafen eigentlich nie, wir hindern blos den Verbrecher, neue Unthaten zu begehen, wenn kein Anschein zur Besserung bei ihm da ist. Die geheimere Geschichte des Waldeckers mag euch zeigen, wenn und wie wir unsre Strafen üben, und ihre Erzählung dient vielleicht dazu, den übeln Eindruck, den jene Geschichte auf euch gemacht hat, zu verlöschen.

Adolf. Ich bin äußerst begierig, sie zu hören.

Walafried. Ein Mord aus Liebe wird, wenn nicht besondere erschwerende Umstände dabei vorwalten, nicht leicht unter die Verbrechen gezählt werden können, die unser Bund mit dem Tode rächt. Die Strafe, welche die That selbst mit sich führt, ist hinreichend. Auch kann sich

ein Mörder aus Liebe wohl bessern, schwerlich aber ein Mörder aus Geiz. Dieses letztere war Fritz von Waldeck; nicht die Reize der Gattin des Streitholmers, sondern Geldgier hatten ihn zu diesem Schritt bewogen. Auch merdete er nicht als Verbrecher aus Leidenschaft, nicht in ofner Fehde, oder im Zweikampf, sondern als ein tückischer Bube durch Gift, das er seinem Freunde beim frohen Mahl in den Becher goß, und mit heuchlerischem Mitleiden ungerührt seine Wirkung ihm sah. Er wurde der Gemahl der Streitholmerin, und ließ ihre Brüder vergiften um ihrer Erbschaft willen. Wir warnten ihn dreimal, sein schändliches Werkzeug kam in unsre Gewalt, vom Walde her schallt' ihm alle Mitternächte unser furchtbares Wehe, und er gieng eben mit dem Anschlag um, des folgenden Tages den einzigen noch übrigen Bruder seines Weibes zu vergiften. War wohl beim Waldecker Besserung möglich, und thaten wir übel, daß wir straften, eh' noch ein einziger Sohn eines gekränkten Vaters um seines Lebens willen fiel?

Adolf. Nein.

Wala-

Walafried. Noch traf unsre Rache nicht den Abt zu St. Bernhard, noch ist kein Vehmrichter mit dem Rachebeil am Hofe zu Cleve erschienen . .

Adolf. Unbegreifliche Wesen, ihr habt auch davon schon Kunde!

Walafried. Eher als ihr. — Daß wir nicht blos rächen, daß wir auch Ketten brechen und Leiden lindern, davon habt ihr doch wohl Beispiele gesehen.

Adolf. O so löset auch meine Zweifel! Wo ist Luitgarde?

Walafried. Eh' ich über diesen Punkt eure Fragen beantworte, ist es nöthig, daß ihr vor meinen Brüdern, die hier versammelt euer warten, erscheint. Wählet, ob ihr blos über einige Fragen Auskunft geben, oder in einen Bund treten wollet, aus dem euch der Ausgang immer frei steht, wenn euch eure Aufnahme nicht befriedigen sollte. Wählet ihr blos das erste, so muß euch freilich auch in eurer Geschichte manches Dunkel bleiben, was euch nur im zweiten Fall licht werden kann.

Adolf.

Adolf. Ich habe gewählt.

Walafried. Und welches von beiden?

Adolf. Ihr habt eine neue Aussicht in mir eröffnet, ihr habt mir einen Trank gereicht, nach dem ich vorher keinen Durst kannte. Zurückgehen kann ich hier nimmer, ich will ihn leisten, mit Gefahr, glühendes Eisen zu trinken, wo ich nach Wasser lechzte. Walafried, du bist ein Biedermann, auch mein Vater war es, und es kann unmöglich kein Schurkenbund seyn, dem ihr euch zugesellt — Ritter Walafried, bei dem allmächtigen Gott! steht mir der Rückweg offen?

Walafried. Offen, unter dem Gesetz zu verschweigen, was ihr sahet und hörtet.

Adolf. (indem er mit einer Hand Ehrenfried, mit der andern Thurnberg ergreift) Ihr kommt und geleitet mich in jene Klüfte, und mögen wir als Brüder wiederkehren.

Vorbereitungszimmer.

(Schwarz ausgeschlagen von oben bis unten. An den vier Ecken Schilde, vor denen jedem eine Lampe mit einer blauen Flamme brennt. In der Mitte ein schwarz bedeckter Tisch mit den Symbolen des Todes, und einer matten Lampe. Neben der Lampe ein Todtenschädel auf dem frische Rosen emporblühen, und ein Becken mit reinem Wasser.)

Ritter Adolf allein.

Es wär' ich denn wirklich hier, wirklich im Begriff, in eine Gesellschaft zu treten, die ich fast nur dem Namen nach kenne? O Adolf, Adolf! wozu verleitet dich dein brennender Durst zu wissen, wozu deine Neugierde — sag' es aus, dies Wort, das nur zu deutlich den Beweggrund schildert, der dich hieher brachte! Wenn sie Schurken wären, diese Verbundenen, in die du jetzt trittst, wenn sie dich ablenkten vom Weg der Tugend, Adolf, mit welcher Stirne könntest du dann Herrn Hundsruh ansehen, dem du einst die Lehre gabst: „Was uns frommt, liegt offen vor unsern Augen, was uns zu wissen nicht frommt, verhüllt ein undurchdringliches Dunkel!“ Herrlich, eine schöne Belehrung deiner aufgeklärten Weisheit!

Aber

Aber sind' ich denn hier Geheimnisse, die Sterblichen verborgen bleiben müssen? Werden mir denn solche Geheimnisse auch nur versprochen? Nein, dies ist ja nicht der Fall. Und wirken kann doch wohl eine edle Gesellschaft Menschen mehr, als Ein Mensch? — Aber geheim wirken? mit verborgenen Tücksichten wirken! Warum dieses Geheimniß, diese Dunkel, das sie so sorgfältig zu erhalten suchen?

Tot geweiht, Welt, geweiht gegen dich selbst und gegen andere! Und Verborgenheit kann mit der guten Sache bestehen. Du gingst bis jetzt immer gerade, immer offen, und was hast du gewonnen? Wie weit sind deine Pläne gekommen? — O Armer, Armer, was hast du noch gethan? Würden diese Tausende wohl wirken, wenn ihre Sinne nicht durch Feierlichkeit, ihr Stolz durch Geheimniß bestochen würde! Warlich! sie würden es nicht!

Wiederum Einer, die ich kenne, finde ich in diesem engen Kreis wieder, und werde näher mit ihnen vereint. Verborgenheit soll ich durch sie finden. — Aber können jene nicht getäuscht seyn? Diese nicht zur Lockspeise gebraucht

brauchst werden, um dich zu angeln. Wolf! um der Menschheit willen hoffe du einst Verzeihung in deiner Väter Hütten, und suche am Hofe zu Cleve. Und jetzt — jetzt — bleibt mir ja aber immer der Rückweg offen, und ihn will ich schnell ergreifen, wenn ich glauben sollte, hier meine Tugend, hier meine Rechtschaffenheit aufs Spiel gesetzen zu müssen. Kein Eid soll mich binden, jede Pflicht will ich lösen, und den Bund verlassen, wenn ich ihn meiner Erwartung nicht werth finden sollte, ihn verlassen, wenn Verben seine Regenten seyn sollten. So warm ich ihm anhängen, so gern ich ihm alle meine Kräfte, selbst mein Leben aufopfern werde, wenn er ist, was ich hoffe; eben so warm will ich die Menschheit verheidigen, mit meinem Blute für sie gegen ihn kämpfen, wenn er gegen sie gesinnet ist.

Wer mir? eine unbegreifliche Ahndung sagt mir, daß ich hier finden werde, was ich suche, hier beisammen, was mich auf eine neue Bahn, für meinen bürgerlichen Geschäften Muth zu wecken, geleiten werde. Glaube an Menschentugend, (sagt) Glaube an Redlichkeit, täusche mich nur einmal nicht!

(Der

(Der Vierundzwölf in langem Überwurf kommt herein. Immer mit feierlicher Stimme.)

Oberm. Wolf von Dinnow, sid dy bereit mit to folgen.

Wolf. Ja Herr.

Oberm. Entleidet mik mynt Gewandt. Nimm mit Knappe, Pferd und Harnisch sind vor dy, kein Wort, mit bed Hand und Fot angripen. De Lappen, wannt he Gott sine Lieblinge behängt, hat mit passirt.

Wolf. Es ist geschehen.

Oberm. Nein, mit sied Mester si mit Hand. Er, ohne Schmuck, folgt mir to meinen Brüdern, die mit warten.

Verse politischen Inhalts auf freien Zügen von fremder Hand notiert.

(In der Mitte ein rotbraunes Tier mit acht Füßen. Auf jeder Seite ein [illegible] Tier. Unter dem Tier ein weißer Kreis.)

(Auf dem Tisch vor der Mutter mit einem [illegible] Stift. Neben der Schwester ein [illegible] Tier mit vielen Beinen.)

(Auf weißem Papier eine [illegible], das mit Schwarz ist, vor sich [illegible] hockt. Es [illegible] seine Füße [illegible] mit [illegible] Linien bis [illegible].)

(Ein [illegible] mit [illegible] Füßen, [illegible] mit [illegible] Schwänzen [illegible] Füßen [illegible], [illegible] Füßen, [illegible] Füßen, [illegible] Füßen [illegible] Füßen [illegible] Füßen

(Die Ordner werden sich mit diesem sich
in die Reihe.)

Allerlei von einem Menschen, meine Schwester, die man vor Natur noch nicht, als gewöhnlich die Einfachheit, mehr als man allmählich gewöhnt sind, und wie die Liebe kennen ist, einen bösartigen Trieb, auch ihre Neigungen an sich sie zu verdecken, erhalten haben, können eben solch diese Narrheit, die Welt, die sie zur besser war, und denen verschiedene Gebräuche so gibt von ihrer wahren Bestimmung nicht gewesen sind, macht uns so gefällig, die sind sich damit an Schwestern ihren Wirkungskreis, fühlen sich endlich, wie vom größten Glauben zu empfinden wir so denken, und suchen oft lange vergeblich ein Ziel, was sich einige wählen, eine Ehre, die uns abendgesinnte Seelen, einen Einklang für uns schönsten Tone angeben kann, bei welchen Tone dann sich Herzen anpassen sollen. Die fühlen sich haben in der großmütigen Welt noch ein reinen Platz, die fühlen ein innern Leben, einen schönen Trieb, einen ein ganz vollkommen Leben zu suchen, um sich von ganz umgeben, und wieder Sinn zu

ge-

[illegible]

[illegible]

[illegible]

Du weiß so vieles Gutes von Hieroglyphen hören. Wenn sie nicht für nichts und wieder für nichts wären, als man sie braucht hat. Vermutlich sie als die goldene Einfassung eines Romans von großem Wert. Du möchtest doch wohl von für einen Thoren halten, der glauben würde, der Roman sei da, um den Wert der Einfassung zu erhöhen, weil es schon ist, daß es so viel Leute dem Buch mehr gekauft, als ohne sie? Ja dem Verfasser mag sein Manuskript einbringen, aber nicht seinem Verleger. Wenn du klug und deinen Lesern wohlwill, so wünschst du dem Land gleichen, daß es der besten Hände einen Überfluß seine Produkte hat. Sie sind alt, die Alten machte sie weit um viel Gutes willen ehrwürdig, daß ihre Gedichte Jahrhunderte verdauen, sie sind unsterblich, als ein Roman, daß es von allen Menschen gut, die Wahrheit zu kennen, und sie nach dem Verhältnis ihrer zu Jemanden anzuwenden suchten. Sie gelten und gesucht die wichtige Lehre, uns die Weise täglich zu verjüngen, wo es auch ist.

Wer

Wer da Alter, da zum Theil nichtswürdige Neigung giebt ihnen bedeutende mehr oder weniger innere Werth. Daher ist es Thorheit, lächerlich zu heissen, ob ihr Alter wirklich so groß sey, als es seine Geschäftsbücher angeben. Daß sie zum Exempel Commandeur, oder auch der Schule der Weisheit vorgesetzt seyn, oder daß sie groß gelben einen weiten Platz der einnehmen haben, genug, daß sie nichtige Wahrheiten enthalten.

Wenn ja jetzt möchtest du auch fragen, wenn du die einfachen Lehren weißest, bedeutsam, weil du sehen siehst, als manche seinen Reden, aber du so spricht, die einen tiefen Sinnen weise finden, als im Grunde keine sind, weise als du nun sie anderen gleich belehren zu können scheinst. Daß ihnen nennen ihre Lehren weltweisliche Einsicht, weise muß es so wollen, und so glauben, daß sie weise Menschen besitzen, als Ungewandte, finde nur sehen, so durch sein Verlust und Gründe angefüllt, dem Lehrer gemäß zu handeln, der da als der einzigen nützlichen Ihn hat seine Lehrsätze kennt. Daß mein

daß du mehr als notwendig, du würdest verächtlich sein, wenn du deine vermeintliche Aufklärung durch Spott über meine Heiligkeiten äußern wolltest. Auch der unentbehrlichste Mensch hat immer Feinde, und durch sie kann ein Dritter am gefährlichsten auf dich wirken. Ehemalig mußten sie alle immer meine Feinde sein, da sie dazu dienen, das Band eines Menschen zu einem großen Zweck zu schwächen und zu verhindern. Menschenhaß, mein Leben, besteht in ruhigem Andenken auf die Vergangenheit, steter Aussicht auf die Zukunft, Schweigen der Leidenschaften, Zufriedenheit mit seinem Zustand, und süßen Träumen. Unter die letztern gehört ein schöner Traum — der Volksglaube, zwar nur ein Nebel von einigen matten Strahlen der Wahrheit erleuchtet, aber doch immer dem Wanderer angenehm auf einem Platz, hell und gefährlich, in der finstersten Nacht. Zeig ihm unwiderleglich das volle Licht in seinem ganzen Glanz — sogleich taumelt er und stürzt in Abgründe, wenn jenen lichten Nebel weg, worinn steht er da in verdichtetem

Dunkel

Dunkel. Heilig sei also auch er hier, wo helle aber allmählig jenen Nebel macht und merke, und des Wandrers Auge wird endlich das volle Licht ertragen lernen.

In dieser Hoffnung, mein Sohn, wirst du die Gabe, welche du jetzt hören wirst, ruhig hinnehmen und fassen. Aber auch du, meine Jünger Adam, sie wahrhaft und Vielwissenheit, und wiederholt stillschweigend die Gebärde, die auch du einst an diesem Ort schwurst. Sprecher, mache den Jüngling mit dem Inhalt seines Bundes bekannt.

(Der Sprecher legt mit Lauter Stimme die Gebärde.)

Wesen. Bist du noch entschlossen, zum letzten male frage ich dich im Angesicht der Gottheit, unser Bruder zu werden?

Adolf. Ich bin.

Wesen. Sagen dir die Zeugen und Zeichen?

Der Sprecher. So du einen Bruder anredest, und wissen willst, ob er mit dir in gleichem Grad stehe, so sage leise, doch mache bei ihm die Worte: Eisen, Stein und Bein. Ist er, was du bist, so wird er deine Hand ergreifen, und so dreimal

drücken, einmal langſam, und zweimal geſchwinder. Hierauf frage ihn: wo er angebetet, und er wird antworten: im Heiligthum. Frage ihn wieder, wovon die Füße des Altars im Verhuf ſind, ſo wird er ſagen: von Eiſen, und du magſt ihn als Bruder umarmen.

Großm. Du haſt nunmehr den Schritt gethan, Adolf von Dittmar, der dich ewig, unwiderruflich zu unſerm Bruder macht. Knie nieder an den Füßen des Altars, und ſchwöre mit aufgereckten Fingern in die Schaare der Mitternacht, der Pflegerin unſers Bundes, den Eid, den man dir vorſagen wird. Entblöße eure Dolche, meine Brüder.

(Die Brüder ſetzen die Spitze ihres Dolches auf des Jünglings Bruſt.)

Alle dieſe Dolche werden deinen Meineid rächen. Singet den Weihegeſang.

Alle Brüder.

Weh dem, der mit falſchem Herzen
Sich in dieſen Tempel wagt,
Weh, ihm warten Höllenſchmerzen,
Wenn vom Taumel er erwacht.

Wenn

Vom Bewußtſeyn ſeiner Lüge
Wäſcht die Allmacht ihn nicht rein,
Meineid brandmarkt ſeine Züge,
Seine Wonne wird zur Pein.

Schwerer Fluch gebrochner Eide
Stürz' auf des Verräthers Haupt,
Fluch des Schwurs, den er entweihte,
Fluch des Gott's, den er nicht glaubt.

Wehe! wehe! wehe! über den Verräther!

Großm. Willſt du Täufling, fürter deinen Entzweck ſeyn laſſen, wie bisher, Menſchenwohl und Bruderglück nach allem Vermögen, nach allen deinen Kräften zu befördern?

Adolf. Längſt gelobt' ich dies der Menſchheit, freudiger wiederhol' ich mein Gelübde in dieſem Kreis.

Großm. Willſt du jedes Verbrechen, das dir wiſſend wird, welche Bande dich auch immer an den Verbrecher knüpfen mögen, deinen Obern anzeigen, um mit ihnen zu überlegen, wie die Folgen des begangenen Frevels zu verbeſſern, künftige zu verhüten, und die Frevler zu beſſern, oder, ſo es noth thun ſollte, zu ſtrafen ſeyen?

Adolf. Ich ſchwöre es.

Groſsm. Schwörſt du, jedem deiner Brüder, der dich um Hülfe anruft, mit Rath und That, Gut und Blut, Haab und Leben nach beſten Kräften beizuſtehen?

Adolf. Ich ſchwöre es.

Groſsm. (feierlich) Und ſo verſtoße dich Gott der Allmächtige, als einen unverbeſſerlichen Böſewicht, ſo treffe dich deiner Brüder Dolch, ſo ſei die Qual des Mörders auf der Folter, Wolluſt gegen deine ſüßeſte Stunde, ſo ſei dein Gewiſſen, wie das Gewiſſen des Vatermörders, wo du dieſen Schwur zu Gott dem Allmächtigen je zu brechen wagen ſollteſt.

Adolf. Es verſtoße mich der Allmächtige, es treffe mich meiner Brüder Rache, alle Qualen des Mörders auf der Folter, alle Schreckniſſe des Gewiſſens über mich, wenn ich ihn je breche.

Groſsm. Sprecher, lies dem Täufling den geheimen Eid der Wiſſenden.

(Der Sprecher lieſt den Eid, Adolf ſchwört ihn knieend, um ihn knien alle Brüder im Kreiſe mit gezückten Dolchen, die ſie hoch emporhalten, eine blaue

blaue Flamme ſchlägt kreuzweis über den Altar zuſammen)

Großm. Löſet ihm die Binde, und möge er ſeine Brüder ewig ſo warm umarmen, als heute.

(Die Binde wird gelöſt, alle Brüder umarmen den Aufgenommenen, und ſetzen ſich wieder an ihre Stelle.)

Die Weihe iſt vollbracht. Adolf von Dittmar, du biſt ein Glied unſrer großen Kette. Vergiß nie, daß du durch Tugend deine Aufnahme verdienen mußteſt, vergiß nie, daß unſre Macht nur Mittel nicht Zweck iſt. Setze dich in unſre Mitte, und nimm Theil an unſrer Arbeit, hehr, wie die Arbeit des hohen Richters, ewig, wie das Menſchengeſchlecht.

Iſt die Weihe ächt nach unſerm Ritual vollbracht, daß niemand etwas daran tadeln möge?

Alle Brüder. Sie iſts.

Großm. Mag unſer Bruder Theil nehmen an der Arbeit zur Harmonie?

Alle Brüder. Er mag.

Großm. So beginne denn die Arbeit. Sprecher, was iſt Gutes geſchehen zur Verbrei-

lung des menſchlichen Glücks durch den Bund?

d. Sprecher. Die Arbeiten der Brüder liegen aufgezeichnet in den Büchern des Ewigen. Was beſchloſſen wurde in der vorigen Halle, iſt geſchehen. Heil denen, die es vollbrachten! Mögen die Edelthaten der Einzelnen vergeſſen werden hienieden, daß die Thäter nicht ſtolz werden.

Großm. Straften die Brüder mit blutendem Herzen?

d. Sprecher. Zwei wurden gefällt, der Ritter von Waldeck und ſein Knappe, gewarnt der Abt, der Littegarden von Urach und Adolf von Dittmar morden wollte, beide befreit.

Großm. Es iſt gut. Sprecher, rufe zum Gericht.

d. Sprecher. (langſam und feierlich) Richter des heiligen heimlichen Gerichts, die ihr unſträflich zu richten ſchwurt im Verborgenen, Gott gleich, ich rufe gegen die vier Winde, rufe gegen Aufgang der Sonne und gegen ihren Untergang. Iſt jemand, der zu klagen hat gegen Frevel, die da mögen gerichtet werden von uns?

(Alle

(Alle Lichter verlöſchen, und bei dem Ruf des Sprechers lodert jedesmal eine Flamme in der Mitte des Gewölbes auf, und erhellt ein Skelet.)

d. Sprecher. Richter des heimlichen Gerichts, zum zweitenmal rufe ich gegen Morgen und Abend, Mittag und Mitternacht. Klaget, Klaget, wem ein Frevel wiſſend worden iſt.

(die Flamme lodert zweimal empor.)

d. Sprecher. Richter des heimlichen Gerichts, zum drittenmal rufe ich gegen die vier Winde, rufe in die Klüfte der Erde, rufe hinauf zu den Sternen: Klaget, Klaget, Klaget!

(Die Flamme lodert dreimal auf, zum drittenmal erhellt ſie ganz das Skelet mit Blut bedeckt, und zeigt über demſelben eine feurige Inſchrift: Erforſchet alle Frevel, Gott gleich.)

d. Sprecher. (feierlich) Richter des heimlichen Gerichts, Erforſchet alle Frevel, Gott gleich!

der Kläger. (tritt hervor) Ich klage, klage, klage, gegen Morgen, Abend, Mittag und Mitternacht. Wehe über Gunderich, Herzog zu Cleve!

Adolf. (verhüllt ſein Geſicht) Gott!

d. Sprecher. Vermagſt du zu faſſen die blutbefleckten Knochen Alfs von Dülmen, des erſten, der falſch klagte bei dieſem Gericht?

d. Kläger. Ich vermags, und klage. Wehe, Wehe, über Gunderich, Herzog zu Cleve.

d. Sprecher. Vermagſt du dich zu unterwerfen der Strafe Alfs von Dülmen, ewiger Gefangenſchaft und hundertfachem Tod, ſo du fälſchlich klagſt?

d. Kläger. Ich vermags. Wehe, wehe, wehe über Gunderich, Herzog zu Cleve.

d. Sprecher. Weſſen klagſt du ihn an vor dieſem Gericht?

d. Kläger. Sein Vater ſtarb durch Gift. Mönche brachten ihm das Gift bei, er erfuhr die Unthat und ſtrafte ſie nicht. Im Gegentheil ſchenkte er den Mördern ſein Vertrauen, ſie regierten über Cleve, wie Mönche zu regieren pflegen.

d. Sprecher. Schwörſt du mit dem geheimen Eid der Wiſſenden, daß deine Klage Wahrheit iſt?

d. Kläger. Ich ſchwöre.

. Sprecher. Iſt jemand unter dieſen Brüdern, der Kunde geben kann von der Wahrheit?

. Kläger. Adolf von Dittmar!

Großm. Adolf, beim allmächtigen Gott beſchwör' ich dich, rede, iſt des Klägers Klage gerecht?

Adolf. Ach Gott! es iſt mein Freund, über den ihr richtet.

Großm. Iſts Wahrheit, was der Kläger klagt.

Adolf. Sie iſts, aber ich beſchwör euch — —

Großm. Stille! — Sprecher, laß das Gericht ſeinen Gang gehn.

(der Sprecher wirft eine Hand voll Weihrauch in die Flamme, ein dicker Dampf ſteigt empor, und nachdem er verraucht iſt, zeigt ſich über dem Tiſche die Inſchrift: Richtet ſtreng und gerecht, Gott gleich.)

d. Sprecher. (langſam und feierlich) Richter des heimlichen Gerichts, richtet ſtreng und gerecht, Gott gleich.

Großm. Meine Brüder, was ſpricht das Geſetz über den Verbrecher.

(Alle außer Adolf.) Tod!

Großm.

Groſsm. Adolf von Dittmar, was ſpricht das Geſetz über Gunderich von Cleve?

Adolf. Ich beſchwör' euch, richtet gnädig! Er hat ſich gebeſſert, er war mein Freund, ich ſein Waffenbruder!

Groſsm. Noch frage ich nicht, wie wir richten, frage nicht den Waffenbruder, kenne keinen Freund. Dich frag' ich, Adolf von Dittmar, Bruder des heimlichen Gerichts! Wie richtet das Geſetz über den Verbrecher? was ſpricht es?

Adolf. (verhüllt ſein Geſicht.) Tod.

Groſsm. Sprecher, verrichte deine Pflicht. (Der Sprecher wirft neuen Weihrauch in die Flamme, der Rauch verdickt ſich, und über dem Stuhl flammen die Worte: Richtet gelind und ſchonend, Gott gleich.)

d. Sprecher. (langſam und feierlich) Richter des heimlichen Gerichts, richtet gelind und ſchonend, Gott gleich.

Groſsm. Brüder, hat jemand etwas zur Milderung des Verbrechens vorzubringen? kann jemand glaubwürdige Hofnung zur Beſſerung des Verbrechers geben.

Adolf.

Adolf. Ich kanns. Ach sein Herz war einst weich, wie Wachs, gut und unverdorben, keines Frevels fähig. Aber ein schädlicher Hang zu geheimen Wissenschaften brachte ihn unter die Gewalt seiner Verführer. Richtet über diese, und schont sein. Menschenherzen sind schwach, Menschenfehle ist vertilgbar durch Reue. Er hat bereut, er hat gebüßt, schwer, tief gebüßt. Die Blüte seiner Jugend entblätterte der Gram, die Freuden seines Lebens raubte ihm das schreckliche Mahnen des Gewissens; die Früchte der Unthat die Herrschsucht seiner Mönche. Ueberlastet, schwer gebeugt von innerm Kummer, gestand er nur die Missethat, suchte Trost an meinem Busen, und gelobte Besserung. Er hat Wort gehalten, unter tausend Schwierigkeiten entfernte er seine Mönche.

Großm. Bist du überzeugt, daß seine Besserung aufrichtig, daß sie nicht bloßes Streben, sich überlästiger Mitwisser zu entledigen, ist?

Adolf. Ich bins.

Großm.

Groſſm. Glaubſt du, daß er durch Edelthaten ſein Verbrechen auszulöſchen ſuchen wird?

Adolf. Bei Gott, ich glaub' es.

Groſſm. So frag ich euch denn jetzt, Brüder des heiligen heimlichen Gerichts, wie richtet ihr über den Herzog. Sprecher, ſammle die Stimmen!

v. Sprecher. (ſammelt leiſe die Stimmen, dann laut) Die Brüder haben gerichtet.

Groſſm. Und wie?

v. Sprecher. Todesangſt über Gunderich, zwiefachen Tod über ſeine Verführer.

Groſſm. Meine Meinung, Brüder! Gott ſei gelobt. Euer Urtheil war dieſes Bundes würdig. Hört nun meinen Plan zur Ausführung unſers Urtheils.

Bald nachdem der Herzog ſeinen ſchändlichen Beichtvater vom Hofe entfernt hatte, ward Aufruhr im Lande, der zu unkräftig von den Mönchen und ihrem Anhang unterſtützt wurde, als daß er ihnen Ernſt hätte ſeyn können. Der wahre ſchreckliche Plan, den die Dominicanermönche auf den Herzog und unſern Bruder Adolf haben, fiel in unſre Hände. Ein Mönch, der jetzt erſt am Hof zu Cleve lebt, verher

her dem Herzog unbekannt, in einem Kloſter nahe bei der Reſidenz ſich aufhielt, überſchickte ihn mit allen Umſtänden nach Rom, und der geheime Rath war eben der, den der Abt zu Ausführung ſeiner Frevel brauchte. Seine Papiere fielen in unſre Hände. Nach dieſen haben die Mönche durch Ritter Truchſeß zeither Unzufriedenheit mit Gunderichs Regierung im Land zu verbreiten, und Mathilden, eine arge Schlange, die offenbar mit den Mönchen unter einer Decke liegt, als eine liebende Mutter ihrer Unterthanen, als eine Fürſtin, die gelinder und beſſer, als Gunderich regieren würde, zu ſchildern geſucht.

Adolf. Das thäte Truchſeß?

Großm. Das thut der Mann, der dir zum Beweis dienen mag, wie leicht man ſich in Menſchen irren kann. — Nur auf die Nachricht vom Tode Adolfs von Dittmar harren die Verſchwornen, um einen ſchrecklichen Plan gegen Gunderich auszuführen, und Mathilden, die ſie durch vermeintliche Befriedigung ihrer Rache ſich ganz zu eigen machten, auf den Thron zu ſetzen.

Adolf.

Adolf. Schrecklich!

Großm. Noch mehr, sie verbinden damit eine geheime Absicht auf unsern Bund. Längst waren wir ihnen fürchterlich, aber sie fühlten sich zu schwach, selbst vom Pabst unterstützt, offen gegen uns zu Feld zu ziehen. Truchseß mußte sich daher unter uns aufnehmen lassen, und es gelang ihm, was jedem leicht wird, in unsern ersten Grad aufgenommen zu werden. Sobald sie nun die falsche Nachricht von unsers neuaufgenommenen Bruders Tod erfahren, soll Truchseß selbst den Herzog wegen des Verbrechens, wozu ihn gute Teufel selbst verleiteten, bei uns anklagen.

Adolf. Abscheulich! fürchterlich!

Großm. Dadurch wollen sie uns bestechen, dies Opfer soll inzwischen unsrer Macht schmeicheln, bis sie uns, die sie jetzt selbst zum Mittel, ihre schändlichen Absichten auszuführen, brauchen wollen, mit der Zeit stürzen könnten. Aber fürchterlich soll er zurückfallen, der teuflische Entwurf auf seiner Urheber Haupt. Sie sollen die Grube nicht graben, die sie sich selbst gruben, bis sie hineingestürzt sind.

d. Sprecher. Und was sollen wir thun?

Greyfm. [illegible] vor jedem gastlichen Tore, die die Rache erfüllt ist. [illegible] mit ausgesuchter Höflichkeit muß aufgenommen werden. Wollten wir sie zurückweisen, so würden heimliche Feinde von innen [illegible], und die Verschworenen würden mit [illegible] werden, wie wir sie zu rufen kommen. Mag es [illegible] Bosheit bis zum Verbrechen reifen, die Strafe kommt langsam aber sicher. Wir erkennen die Larven an ihrem Grunde. Und wahrlich! wir müssen dankend, womit sie uns nur blenden wollen, Macht, und geben ein sinnliches Beispiel unsrer Gnade, da wir selbst einen Verzug für unsern heimlichen Feind haben.

Adolf. Aber wird [illegible] zur Verzweiflung getrieben?

Greyfm. Ist er verstockt gesinnt, so wird er nicht verzweifeln, hatte er Kraft zu sündigen, so wird er, glaubet, auch Kraft zu büßen haben. Aber wird sein Verbrechen auch Todesangst zu streng bestraft? — Weh mir! Ob verbrechen seine Natur auch war, so sind doch

im Volke wanche, die sie ahnden. Das Gemurmel würde sich ausbreiten, und seine Schande bekannt werden, statt daß sie so in diesen Klüften als ein ewiges Geheimniß verschlossen bleibt. Der Herzog hat sein Volk sehr gedrückt, es ist aufgebracht über ihn, ihr wißt aber selbst, Ritter Adolf, daß das Volk die wenigen, die vor unser Gericht geladen worden, und die ärgerlichsten zurückstießen, als Heilige hat verehrt. Auch hier wird es so zu Lande seyn.

Adolf. Könnte es aber nun, durch eine Lawine alle Früchte seiner Buße benahm, wieder zurückfinden?

Graßm. Dann wäre seine Reue nie aufrichtig gewesen. Der Missethäter, der sich blos bessert, um fortan die gütlichen Früchte seiner Buße zu genießen, verdient keine Berzeihung. Und ein Sünder, der zurückfällt in den Schlund des Verbrechens, ist unverbesserlich. Ritter Adolf, Cuncrich war ein großer Verbrecher, wir haben ihm verziehen, aber nicht um deswillen, blos weil er sich besserte. Wäre er noch Räuber, bei Gott! Adolf, seine Lossprache würde ihn nicht vom

Tode

Tode retten. Nur selbst wäre das Loos treffen, ihn zu retten.

Adolf. Und wenn es ein Verbrechen wäre, ich würde es. Ich fühle Kraft es in meine Hand, die Verbrecher an ihm zu rächen, und ich würde meinen Schwur erfüllen. — Aber, vergebt, wird es, werden seine Mörder wohl vor Gericht gezogen werden, wenn es sich thäten?

Oberst. Vergebens, in der Herzogin neuem Rath sitzen viele Räthe zu Gericht. Die Sache kann dem Volke nicht verborgen bleiben, diejenigen seiner Retter, die mehr Gewalten sind, die Mörder vergrößern, die Pfaffen, alle werden ihn zwingen, sich unserm Gericht zu unterwerfen. Und selbst Einmal wird es, wenn es gut ein edler Mann ist. Dann Gnaden! dann stehe ich Euch für der Wahrheit in einer weißen Woche. Wenn er dann, ein gekrönter Räuber, umgeben von Verräthern, die er für Freunde hält, und die seinen Tod wünschen, vor Gerichtsstätte wankt, und im Angesicht, da der Verbrecher den Todesspruch erwartet, wir Gott gleich verehren, ihn mit sich selbst versöhnen, und es dann gerechtfertigt vor

[illegible] während wir, wie anständige Leute, wie es, in Gesellschaft mit Fackeln gingen, in der Nähe eines erwarteten Helfers, der unsere Leben sich nicht zu nahen wagte, über den Haufen schossen, die Fackeln auslöschten, und augenblicklich [illegible] auf die Feinde Jagd [illegible], dann, [illegible] dann ging [illegible] wo [illegible] dann ging der gefährliche Marsch, wenn sich einer Minute strahlig weiß, [illegible] [illegible] [illegible]

[illegible]

[illegible]

[illegible]

[illegible]

[illegible]

[illegible]

[illegible]

[illegible]

[illegible]

[illegible]

[illegible]

[illegible]. [illegible] [illegible], [illegible] [illegible]! [illegible] [illegible], [illegible] [illegible] [illegible]!

[illegible]. [illegible] [illegible], [illegible] [illegible] [illegible], [illegible] [illegible] [illegible]!

[illegible]. [illegible] [illegible]!

[illegible]. [illegible] [illegible]!

[illegible]. [illegible] [illegible], [illegible] [illegible].

[illegible]. [illegible] [illegible]! [illegible] [illegible] [illegible] [illegible], [illegible] [illegible], [illegible] [illegible]. [illegible], [illegible] [illegible] [illegible] [illegible], [illegible] [illegible] [illegible]

[illegible] [illegible] [illegible] [

ob ihn Pluto zum Tode, ein Cyclop der ewigen Eisenklüfte. Wie nicht, ja mag die Nacht sich mischen mit den Liebe warmen Worte, soll sie kommen; so wird sich doch eine gnadenlose Seele finden, die eine Thräne auf mein Grab weint, (ruft) Hanno! Hanno!

Hanno. (kommt) Gnädigste Frau.

H. Pero. Die Nacht hilft sich zusammenfalten zu einem Tuch. Ist eine Lampe bei deinem Kahn

---

Land an der Herzoglichen Burg.

Graf von Tyrolien. Lorenzo von Villangere. Graf von Landsberg. Graf von Wartenberg. Ritter und Edelleute von Graf.

(Man sieht in der Ferne Schiffe, die Nähe unter die Ufer und Bäume, und eine Brücke über einen Strom, mit Thoren und Zugbrücken befestigt, hinein. Die Thore sind offen, und die Brücke ist in Kreide die Mitte.)

Der Herzog. Seid ihr die verschiedenen der Länder treuen Herzoglichen?

[illegible]

[illegible]

[illegible]

[illegible] Hand zu pressen treuer, zu heilen, entferne ich die Wimpel, die das Mark meiner Knochen aufsaugen. Der Arzt sehr munter. Flecken verschwinden sich gewiß mit dem Tarwuch meines Volks, als jüngst meinem Thron, ich dank euch auch heute.

Herm. v. Wildungen. Erfüllung hoffen, was uns erfreut, verdient unsern Dank nicht. Wir wissen uns neuen Retter.

F. Herm. Ihr ab hat es von dieser Zeit an mein einziges Vergnügen sein, mich euer würdig zu machen. Ihr habt schon die Verwaltung hier und eure Leitung der Lehre. Kann viele Gelehrsamkeit, verborgen in gelehrten Büchern, mehr Euch und allen, euren Hofrat nützen? Eure Meinung.

Alle Ritter. Die Eure ist.

F. Herm. (Überreicht einige Papierblätter.) Sagt alle eure Beichte? —— Sind nur [illegible] Sünden? Keine? (Pause) Keiner als er, Konrad? —— —— Und doch kann die [illegible] nicht nützen?

Conr. v. Hyrsberg. Ihr habt uns aufgefordert, gnädigster Herr, unsre Meinung

ab

Carl v. Spardam. Unsre Schwerter blitzen wir gegen eure Feinde, aber nicht gegen Gott und eine Verwegne. So ihr unschuldig seid, brauche ihr keinen Beistand. Was aber auch eure geheime Unthat sein mag, so kommet ihr, so lange euch die heimlichen Richter nicht losgesprochen haben, so lang' ihr noch der Rache verfallen seid, unser Herzog nicht bleiben.

v. Berg. Wie bei lebendigem Leibe betrauert ihr mich als einen Todten? O Bilder über den Sternen, ihr thätet Frevel! — Ich sehe, ich flehe mich dem Gericht. Noch heute mag es entscheiden über Tod und Leben eures Herzogs.

Hermann v. Wildungen. Auch Hoyers war nicht dunkel bei einem Verrechteten. Am Hofe der Herzogin Mathilde, unsrer theuren Frau, versammeln wir uns von nun an, und erwarten euch entweder gerechtfertigt, oder die Nachricht von einem Tode. Gehe Gott das erste, und wir erkennen euch wieder als unsern gnädigen Herrn, ist das letztere, so prangt heute noch Ehrens Krone auf dem Haupt unsrer Fürsten. Dieß ist meine Meinung. Ist jemand, der anders glaubt,

so

jemand, der die Rache der Vehme mit euch theilen will?

Alle Ritter. Keiner.

der Herr. Ist auch Einer, der bei mir bleiben will, bis zur Stunde des Gerichts, mich zu rächen?

(Einige wenige Ritter versammeln sich um den Herrn.)

Ha! kaum so viele als man braucht, meinen Leichnam zu bestatten. — — Es mag sein. (zu Denen.) Wackere Väter, ihr begleitet mich auf dem Gang zum Tode. Wo dahin sei meine Burg ein Haus der Trauer. Verlaßt mich, meine Unterthanen, Gottes Hand stürzt auf. Ich gab euch keine Ursache, daß ihr mich verließt, auch nun verlasse meine Fehde. Einst sehen wir uns wieder in einem bessern Licht, dann — dann hilft ab gebüßt, dann sind wir Brüder. Lebt wohl.

Graf v. Spanheim. Die Vehme rächet gerecht. Seit ihr des Todes nicht schuldig, so stehen wir auch auf dieser.

Herrn. v. Wolfsungen. Gott gebe euch Kraft, und erlaubte es Gott.

(Sie Alle ab.)

Zimmer in der Burg zu Cleve,

nahe an der Capelle, deren Thüre offen ſteht.

(Man hört den Ton der Orgel, und den Geſang des Prieſters, der das Hochamt hält.)

Der Herzog.

(an einem kleinen Altar knieend, betet.)

Allmächtiger! Allerbarmer! ſieh gnädig herab auf meine letzte Stunde! Erbarme dich des Sünders, erbarme dich des Büßenden, der ſo ſehr, ſo hart büßte! Laß das Verdammungs meiner Laſter verlöſchen mit meinem Leben!

Warum zag' ich ſo vor dem Tode? Warum beb' ich vor dem Dolch zurück, der mein Leben enden ſoll? War es mir denn nicht einſt ſo läſtig, war es mir noch jetzt Wohlthat?

Aber ſo zu enden, ſo ... als ein Verbrecher. Rächer im Himmel, du rächteſt hart, aber gerecht. Verborgen und geſühnt wähnt' ich meinen Greuel vor jedem Menſchenauge, nur dir allein bekannt, ach — es war es nicht.

(Ottel-

(Orgelton und Gesang auf dem Chor.)

Iudex ille cum sedebit,
id quod latet, adparebit.

Schrecklicher Gedanke! warum durchschauderst du mich so? Kann' ich jemals hoffen, dir verborgen zu sein, Richter im Himmel?

(Orgelton und Gesang.)

Agnus Dei, salus mundi
intercede pro peccatis.

Wohlthätiger, tröstender Gedanke! Wie du mein Herz erquickst! O daß ich hoffen könnte, zu leben! daß ich hoffen könnte, meine Greuel auszutilgen! Allmächtiger! du richtest gnädiger als Menschen! Laß mich hoffen, genug gebüßt zu haben hienieden. — Ich bin gefaßt — ich bin bereit.

P. Domenico tritt herein.

Domen. Einsiedler Ayo!

P. Herz. Seid ihr hier da, Bote des Todes.

Domen. Mitternacht ist vorbei. Ihr seid bereit? hoff' ich. Laßt uns den schweren Gang eilen. Vielleicht vermag meine Fürbitte —

d. Herz.

d. Herz. Ich hoffe nichts mehr von Menſchen, aber ich bin bereit. Ihr wollt mich begleiten?

Domen. Ich will es.

d. Herz. Gott, ach Gott! es iſt ein harter Schritt. Das Leben iſt doch ſüß! — Erlaubt mir einen Augenblick, um von meinen wenigen Treuen Abſchied zu nehmen. Sie kommen — o dieſer Abſchied — er wird mir ſchmerzhaft werden.

(Wolf, Hanne und einige Bediente des Herzogs nahen ſich mit thränenden Augen.)

Wolf. Gnädiger Herr, noch einmal laßt mich eure Hände faſſen, und mit meinen Thränen benetzen.

Hanne. O daß ich das erleben muſte!

d. Herzog. Beruhigt euch, meine Treuen! ich weiß es, daß euch mein Schickſal rührt. Ich dank euch für eure Liebe, für eure Anhänglichkeit. Wären alle meine Unterthanen mir ſo zugethan geweſen, wie ihr, die heimlichen Mörder möchten mich in einer Nacht aufſuchen.

Wolf. Laßt uns euch begleiten.

Domen. Unmöglich.

d. Herz.

d. Herz. Und wenn ich es wäre, könntet ihr mich schützen vor dem Beil der verborgenen Rächer? wolltet ihr es? (Alle schweigen.) O Volksvorurtheil! Volksvorurtheil! wie mächtig bist du.

Wolf. Ich hasse — nein ihn hasse zu gut — ihr könnt kein heimlicher Verbrecher seyn, ihr werdet gerechtfertigt werden.

d. Herz. Irrst nicht, guter Alter! Hoffen trügt. Auch ich hasse, und es war umsonst.

Damen. Gnädigster Herr! der Hahn wird bald krähen.

d. Herzog. (forschend) Schrecklicher Mahner! scheint es doch, ihr könnet ihr den Augenblick nicht erwarten. — — Wolf, Hanne, nehmt zu meinem Andenken diese Ringe, und nun — meine lieben Leute — nehmt euch meines Herrnamts an, laßt ihn nicht beten zu dem, dem Buben wird bangen! — Geht nach Haus!

Wolf u. Hanne. Herr! o Herr. (Alle knien um den Herzog in einer stummen weinenden Gruppe.)

d. Herzog. O daß die Unerbittlichen dieß sehen könnten, ich kehrte zurück, wenn sie noch etwas menschliches haben. — —

(Pau-

(Pauſe.) Es muß ſeyn — — es muß ſeyn — — Lebt wohl! (reißt ſich los und geht.)

Ruinen einer alten Abtei,

bei denen eine kleine Capelle befindlich iſt.

(Sturm und Donner.)

Der Herzog und Domenico treten herein.

Domen. Wir ſind zu Hauſe.

d. Herz. (ſchnell und langſam) Sind wir? Ein ſchrecklicher Ort!

Domen. Die Nacht iſt fürchterlich. Sturm und Donner wüthen.

d. Herz. O daß ſie den Sturm in mir überſtürmen könnten. Mich ſchreckt kein Blitz, mich tödtet kein Donner, die Rache hat mich geweihet, daß mich kein Element rühre.

(Trommeln von ferne: Es lebe Herzogin Maria!)

Domen. Hört ihr den Ruf?

d. Herz. Das iſt mehr als Sturm und Donner. Kommen die Elenden die Mi-

nute

mute meines Todes nicht erwarten? Gott! Gott! sie morden mich noch eher, als die heimlichen Mörder!

Domen. Eure Augenblicke sind gezählt. Habt ihr nichts mehr auf eurem Herzen, keine Schuld, keine Reue, nichts mehr, das ihr mir anzuvertrauen hättet?

d. Herz. Schmach und Elend, wo dem gekrönten Sünder vergeben wird, bring ich mit jenseits des Grabes. Reue mag dissens bleiben, ich bin hier, und wär' es nicht seyn, wär' ich kein reuiger Sünder.

Domen. Vielleicht ist noch Hülfe für euch.

d. Herz. Hienieden keine. Was kann ich von Menschen hoffen, die mich tödten, da ich mich gebessert hatte, vielleicht — o Gott! — weil ich mich besserte. Euren Segen, mein Vater!

Domen. (grimmig) Ich will ihn euch geben, aber ich komme mit Glut. Jeder Selbstsucht stumme euch verfluchen, jede Qual der Hölle falle doppelt auf euer Haupt, und wenn ihr fast ausgelitten habt, so stärke sich eure Seele mit Riesenkraft, daß ihr eure Schmerzen wieder von neuem fühlt.

d. Herz.

d. Herz. Allmächtiger Gott! was iſt das.

Domen. Schwachköpfiger Sterblicher! der du dich gegen uns auflehnen wollteſt, wiſſe, ich und Francesco ſind eins. Dieſe Richter ſind unſre Werkzeuge.

d. Herz. (ſtürzt ſinnlos zu Boden.)

Domen. Sie kommen — ſie nahen — — ihnen übergeb ich dich. — — Gehe hin, wenn wir deinen Buſenfreund ſchon fanden. —

(Sechs Vehmſchöppen in ſchwarzem Gewand mit brennenden Kerzen.)

Ein Vehmſchöppe. Wo iſt Gunderich, der Geladene vor den Richterſtuhl der heimlichen Rächer.

Domen. Hier. (leiſe zum Schöppen) Endet nur ihn, eh' ſein Volk ihn befreit.

Ein Vehmſch. Und wer biſt du?

Domen. Ein Mond, der ihn begleitete.

Ein Vehmſch. Verwegner! die Arbeit der Vehme ſchaut kein Sterblicher. Doch, — — da magſt bleiben. Gunderich von Cleve!

d. Herz. Männer des Schreckens! — — Männer der Rache — — ſchützt mich vor dieſem Mond.

Ein

Ein Vehmſch. Du ſtellteſt dich vor dieß Gericht, Gundrich von Cleve! Weißt du, daß hier Tod dein wartet?

d. Herz. Ich weiß es — aber — wenn ihr einen Edlen von Geburt liebt, dieſer Mönch — dieſer Mensch — —

Ein Vehmſch. Ihr richten gerecht. — Gundrich, habt ihr keine Hoffnung, keine Bitte auf Leben mehr?

d. Herz. Keine — keine — doch dieſe — vergönnt meinem Leichnam ein Grab.

Ein Vehmſch. Ja. — — — (zu Damen.) Auch du — haſt du keine Bitte mehr für deinen Herzog?

Damen. (ſchluchzend) Eilet ſchnell mit ihm.

Ein Vehmſch. Seid ihr bereit zum Tode, Gundrich?

d. Herz. Noch einen Augenblick Gebet — (Pauſe.) — Ich bin bereit, durchſtoßt mein Herz — — Hier bot ich euch meine Bruſt, wohl der Tapferkeit, wenn euer Dolch keine ſchlimmere trifft. — — Verſöhnung!

Alle Vehmſch. (heben die Fackeln in die Höhe, und ſtellen ſich im Kreiſe um den Herzog. Indem dieſer die Bruſt darbie-

tet, zerbricht der Rächer den Dolch, und alle Brüder rufen: Versöhnung.)

d. Herz. Gott was iſt das! wo bin ich?

der Vehmſch. Gereinigt von aller Miſſethat im Arm deines Bruders (giebt ſich zu erkennen als Adolf von Dittmar.)

Domen. Ha! (will entfliehen.)

Adolf. Bleib! Verruchter! das Maas deiner Schandthaten iſt voll. Rächer! hier iſt dein Opfer! Grimmig ſollſt du gemordet werden, Gleichgewicht ohne Gleichen.

d. Herz. Gott! iſt's möglich! träum' ich?

Adolf. Um dich zu überzeugen, daß du nicht träumſt, geleite ich dich jetzt mit meinen Brüdern zurück, wo du gerechtfertigt vor allem Volk da ſtehn ſollſt, eben ſo glänzend, als wäreſt du nie gefallen. Aber vorher ſchwöre zu verſchweigen, alles, was hier vorgieng, alles, was du ſahſt. Die Geheimniſſe der Todten ſind unverletzlich.

d. Herz. Ich ſchwöre Verſchwiegenheit bis zum Tode.

Adolf. Komm mit mir, Gerechtfertigter! Geleitet mich Brüder!

d. Herz. Nur noch ein Gebet zum Allerbarmer!

Adolf.

Adolf. Ihm dankt ſchon genug die Thräne in deinem Auge. Rächer! deine übrigen Opfer werden dir geſandt werden. Komm, Bruder.

Verſammelt harrte in Mathildens Pallaſt die Ritterſchaft und das Volk auf den Augenblick, da Gunderichs Leichnam zurückgebracht würde. Von ferne blinkten in der Sturmnacht die wehenden Fackeln der Vehmrichter, keiner aus dem Volk wagte es, gegen jene Gegend einen Schritt zu thun. Es tönte von ferne her der ſchauerliche Ruf: „Hier richten die Schöppen des Landes über geheime Unthat.“ und leiſer athmete jeder, umgrauſt von den Schauern der Erwartung.

In der Verſammlung der Ritter begannen Francesco und Trivulzi den Herzog zu ſchmähen, die Entdeckung des Mords an Ritter Anton von Trazb, die Anklagen der Landſaſſen, der Verſammlung zu Gottes Heiligthümern, der Verwüſtungen des Volks, und höherer Auflagen, die er gegen ſeine beſchworne Handveſte eingeführt hätte. Das Volk ſchauderte zuvor vor dem Gedanken,

daß die Vehme ihn geladen habe, der alte Fanatismus begann sich damit zu mischen, im Namen der neuen Herzogin versprach ihnen Truchseß Erleichterung ihrer Lasten und Erlaß der Steuern auf ein Jahr, sie fluchten dem Verehrten, und hoch tönte der Freudenruf: es lebe Herzogin Mathilde, der hinüber schallte bis in die Gelüfte des Schreckens.

Jubelnd erhob sich ein Zug von den alten Trümmern her mit Winkelried, Zwölf Edelknaben geleiteten den Herzog bis hart ans Schloß, und riefen laut: Heil Gunderich dem Gedenkenden, heil Gunderich dem Gerechtfertigten!

Staunend machte das Volk dem Kommenden Platz, und küßt ihm im Freudentaumel die Hände und den Saum des Kleides. Ein Heiliger dünkt ihnen jetzt der, dem sie eh fluchten. Wild strömte der Zug, voran ritt Wolf und Hanno heran. „Der Herzog," so tönt es im ganzen Saale wieder. Halb träumend, blaß von Schrecken harrten Francesco und Truchseß, erwartend die Ritter!

Heil,

Heil, Heil, Herzog Ulmerich! Heil dem tapfern Ritter Adolf, von es näher und kamen, Zähneknirschen und Zornfluch Zähne klapperten zusammen.

Zur Thüre herein trat der Herzog, geführt von Ritter Adolf in schwarzer Rüstung mit eisernem Visier, Zornfeuer sprühte zum Eide.

Feierlich blickte der Ritter auf Franceske. Mit edlem Anstand trat der Herzog vor, und sprach:

Ritter und Edle, und du getreues Volk von Cleve, euren Willen noch unterwarf ich meine Sache den Richtern, die wie Gott richten im Himmel. Sie haben gerichtet wie Gott, gerecht und gnädig. Hieher geleiteten sie mich, um euch zu fragen, ob ihr mir geloben wollt, hinter meine treuen Unterthanen zu bleiben.

Alle Ritter. Wir geloben es.

Das Volk. Heil! Heil! unserm Herzog.

D. Herzog. Und ob gelob' euch, zu regieren, wie es sich ziemt und gebührt, gelob' euch, nicht zu rasten noch zu ruhen,

so oft ich euer Wohl zu befragen glauben kann, schenk' euch Vergessenheit des Vergangenen und ewige Liebe.

Das Volk. Heil! Heil! Herzog Gumbrich!

d. Herz. Eine Pflicht aber ist die erste eines guten Fürsten, — Gerechtigkeit. Tritt hervor, Adolf! (zu Mathilden) Diesen und Eurianten von Arach wolltest du, gräuene Schlange und du (zu Francesco) Mörderin aller Mörderinnen, morden durch Meuchelmord der Abt zu St. Gotthard. Ueber euch haben die Räther gerichtet. Du, Mathilde, stammst aus herzoglichem Blute. Ich verhafte dich wegen Hochverraths.

(Stummes Staunen.)

Adolf. Hier dieser Elende, Truchseß ist Mitschuldiger der That. Die Räther suchen ihn und diesen Mönch. Wollt ihr sie dem Gerichte entziehen, dem ihr euren Herzog stellet?

Viele Stimmen. Abscheulich! Entsetzlich! ergreift sie, bringt sie um, die Verräther!

d. Herz.

v. Herz. Nein! keine Hand an sie bei meiner höchsten Ungnade. Führt sie hinaus gegen die Zimmer der Abtei, die Nächste werden sie richten.

Das Volk. Hinaus! hinaus! mit ihnen zum Gericht. Schleppt sie fort. —

Irmhofs. Erbarmen! Erbarmen!

Adolf. Vor den Thron! —

(Das Volk reißt sie fort mit wildem Getümmel. Durch den Lärmen hört man Rufe! Wehe! rufen!

v. Herz. Wehe über die verfluchten Thäter! Aber Heil, Heil den heimlichen Richtern, gerecht und gnädig! Dank dem Allerhöchsten.

Alle Ritter u. alles Volk. Heil! Heil den heimlichen gerechten Richtern!

(Großer Jubel und Lärmen im Volk.)

Der Verbrecher harrten die Rächer bei dem Namen der alten Thal. Daher kamen sie gerannt, die Häute eingend, die Schrecken über sie einem gewaltsamen Tod entgehen zu wollen. Ein Leichentuch warfen ihnen die Verbrechen über's Angesicht, und flohen sie mit kräftigem Arm schonungslos weiter.

Nahe bei Cleve versammelten sich zwei feindliche Heere zu einer Schlacht. Der Monarch, der der Welt in tiefe Ohnmacht trifft, machte einen Einfall, wenn hier schien der Sieger sich des Todes zu freuen. Im ganzen Thal schaut keine Laus nur und da ein halbverwelktes Gräschen hervor, zwischen den Felsen von schwärzlicher Grauwacke, nur auf den Gipfeln der nackten Berge stehen hie und da traurige, halbentblätterte Fichten. Kein Vöglein singt in dieser Gegend, mit schnellem Flug wenn sie über diese schnell hinweg, nur einige Geier und schwarze Raben klimpfen in der Höhe gaukelnd, kaum sichtbar dem Auge. Mit verhältnißmäßigem grausen Schall werden die dem Thale jeden Fußtritt zurück. Schaurlich heulen die Winde in diesen Gebüschen,

[illegible] die Damen, und
[illegible] beschäftigte sich
[illegible]

[illegible]

[illegible]

„[illegible]“
[illegible]

„[illegible]“
[illegible]

[illegible] [illegible] [illegible] [

[illegible]

[illegible]

[illegible]

[illegible]

Seht meine Liebe ihre Blume auf?
Wie mit Entzücken gräbige Blumen ich
Jetzt die Zärtlichkeit des Bräutigams gekränzt
Und unvermerkt heimlich darunter fand,
Da rief ich Jury — und das ganze Heer
Rief plötzlich nach — ich stand, wo der
Der Sieg
Mächtige Pulver, den die Welt grüßmalte.
Wie wagen kann ich denn, wenn nun die
Der Armee,
Nicht Ihnen Held, und auch der Welten Ver-
Der sind?
Wie kommen mich? Doch sie die Liebe
nicht? —
Die schmalten sie, weil sie mir Ihnen Krone
Mein Herz und Hand zu beglücken schienen?
Ich will sie die erklungene und
Dann sind wir gleich! Doch sie mit Königs-
Ihrem Blut
Nicht sprach? — Komm sie, so wichtig die
Der Krone,
Wohl sie der Pflicht zweifelige Spiele bilden,
Wo sie mich Ihrer als Tausch anerkannten?
Weinen! ich weiche mich dem Glücke!
Ein treue Königstreue und Königsliebe
Für meinen Land? — —

Der Claramon.

Wer nicht zum Thore gehören,
auf des Elefanten Leine ihn ergreift
Denn kann selbst einer Königin Hand
den Fürsten vor Gefahr nicht retten.
Der Unmündige braucht auf heiligen Vor-
rechten,
die mit der Vorwelt aus Nacht schöpfen.

Der Infant.

Und sie am Ende auf ein leeres Nichts sich
gründen.
Ihm bleibt das Ganz für, der Schlechte
immer schlechte
ob er vom Pöbel, ob vom ersten König
stamme.
Vergönnt ein Gleichniß mir. — Der Clara-
mon, stolze Ring
umhüllt von glattem Blatt prunk schöne
Diamanten,
Der eine auf der Königin Daumen,
Der andre von dem mächtigen der Edlen,
ein schmuckes Juwel vom reinen Schatze
entsprossen.
Sprecht, welcher ist der edle Diamant,
der schönste welcher? — Nun — ihr wißt
es nicht.

So

So klug wohl, da sie in einen Ring
gefaßt zwei Glanzen, nicht ihr Ursprung in
Betracht?
So wohl der gerühmte Unterschied
doch wenig ein Vorurtheil? —

Don Cäsarmann.

Prinz, Vorurtheile sind
so viele Pfründen, die sich unsre Väter einst
erschlichen, aber sie sind einmal da. —
Und Pedrillo und Ferdinand sind unter-
thanen
dem besten Vorurtheil — sonst wär's nicht
wunder thätig,
daß euch die Erstgeburt ein Recht zum Thro-
ne gäbe,
sich thöricht, daß es Throne gibt.
Und diese Krone danke ihr euren Glanz.
Nur gegen seinen Zwang schlabe euer Stan-
desstolz sich.
den Vorurtheil nehmt ihr gern — wie unge-
recht! . .
Nur welch ein Zwang? ist die Infantin
nicht,
die euch den Thron zum Raube anverlobt,
ein Weib voll Tugenden? leibt ihr wohl eine
Krone

noch erst Vollkommenheit? — warum liebt
ihr sie nicht?

Der Infant.

Frag lieber auch, warum der Tajo nicht
in einem Bette mit dem Manzanares strömt?
warum die gelbe Saat im kalten Norden
nicht,
warum sie nur im milden Süden reift?
Den Guzmann, Lieb sich Nicht, Lieb wohl
gebieten, laß sie bei im Cabinet
berechnen, wie die Pole weiter rollen?
Ein schönes Gottkind, der Liebe Regenten
entsiegen, um die Menschen zu beglücken,
die sie so sanft in Rosenfesseln hält,
verträgt die Himmlische selbst keinen Zwang,
und strafet
den Frevler, der in ihren Plan zu greifen,
zu stören eine Gouvernantenie,
vermessen wagt. — Ich will, ich kann
es nicht.
Ich achte die Infantin, doch — sie lieben
das kann ich nie.

Don Guzmann.

Wie, umsonst wäre
des Königs und des Landes Hoffnung, daß
ihr

ihr liegend euch aus diesem Traume rüttet?
O Prinz, vermag denn eines Weibes Schöne
mehr über euch, als väterlicher Gram,
mehr als das Wohl von euren großen Staaten,
vermag sie mehr, als euer Freund?

Der Infant.

Unschuldig riß ich aus der Tugend Sitze
die Arme, ihr die Seligkeit zu rauben,
ich fachte ein Gefühl, vorher ihr unbekannt
in ihrem Busen an, brach, ein verwegner Dieb,
mit frevler Hand die Rose ihres Glückes,
und sollte jetzt, ein armer schlimmer Räuber
davon mich scheiden mit dem schnöden Raub?
Den Guzmann, hört den letzten meiner Schlüsse:
Es sollen, fühlt das Opfer, meine Kinder
nur Inez Söhne seyn, auf keine Krone
will ich sie je vertrösten, und wer weiß,
ob sie nicht glücklicher als ich einst werden!
Doch Inez, beim Allmächtigen sei's geschworen,
bleibt meine Gattin.

Don Guzmann.

Prinz ich gehe,
und diese Zähne weint' ich eurer armen Inez.

Der

Der Infant.

Warum?

Don Guzmann.

Ihr ſpielet mit verjährten Ahnenſitten
ein ungleich Spiel, ihr kämpfet gegen Bande
die zu durchbrechen ſelbſt den nächſten Ge-
nerationen
mit vieler Mühe nur gelingen mag. — Be-
denkt euch,
denn auf dem Spiel, bei Gott! ſteht eurer
Inez Blut.

Der Infant.

Beim Fürchterlichen, beim Allmächtigen ſeis
geſchworen,
dann blute auch ...

Don Guzmann.

Mein Prinz, nichts mehr, ich bitt' euch,
was der Geſandte nimmer hören darf,
der Freund nicht will. — Ich gehe, lebet
wohl.

Der Infant.

Und eure Liebe hätt' ich wohl verlohren,
weil euer Herz jetzt nicht mehr fühlt, wie
einſt?

Don

Don Guzmann.

Don Pedro, weil ich fühle, daß mein Herz
in ſchwerem Kampf mit meinem Kopfe liegt,
drum geh' ich!

Der Infant.

Edler Mann!
ſchenkt euren Degen mir, und eure Wünſche!

Don Guzmann.

Mein heiß Gebet zu Gott um euer Glück
in dieſer Schlacht ſchließt der beſte Wunſch für euch.
Und nun Don Pedro — kämpft mit Glück und ſieget!

IV.

Eine Anecdote.

Eines von den öſterreichiſchen Regimentern, das gegen die Franzoſen zieht, um das Glück einer Nation zu — begründen, ſtieß in den Niederlanden auf ein feindliches Detachement. Man feuerte einigemal wechſelſeitig gegeneinander, und die Oeſterreicher hielten ſich ſo tapfer, daß, wie gewöhnlich, einige hundert Mann von den Feinden, aber nur zwei bis drei Deutſche auf dem Platze blieben. — Ein einziger alter Grenadier, faſt ſchon Invalide, hatte trotz dem wiederholten Commando ſeine Muskete nie losgedrückt. Kaum war die Action vorbei, als über den Widerſpenſtigen Gericht gehalten wurde. Er leugnete ſein Vergehen nicht nur nicht, ſondern erklärte dem Auditeur gerade zu, daß er nie gegen die Franzoſen einen Schuß thun würde.

„Und warum, Verwegner?“

Ich bin ein Franzos von Geburt, jetzt aber ſchon funfzehn Jahre in öſterreichiſchen Dienſten.

„Wie kamſt du unter die deutſchen Truppen?“

Weil mir mein Vaterland zum Lohn für Narben, die ich in ſeinem Dienſt erhielt, kein Brod mehr gab. Um mich vor dem Hungertod zu retten, gieng ich nach Deutſchland, und begab mich in kaiſerliche Kriegsdienſte.

„Warum thuſt du alſo jetzt deine Schuldigkeit nicht?“

Weil ich gegen meine Brüder nicht mit gutem Gewiſſen fechten kann. Jede Kugel könnte einen Menſchen treffen, der unter einem Herzen mit mir lag. Auch fechte ich nicht gegen die Sache der Menſchheit, und Frankreich, glaub' ich, vertheidigt ſie. Sonſt hab' ich während meines funfzehnjährigen Dienſtes nie einen Schlag, nie nur einen Verweis erhalten. Gehorſam hielt ich für meine erſte Pflicht, aber in dieſem Falle kann ich nicht gehorchen.

„Du ſuchſt alſo wohl nur Gelegenheit, Elender, zu deinen Landsleuten überzugehn?“

Dann

Dann würde ich mir eben so verächtlich seyn, als es meinen Landsleuten in der Schweiz seyn müßen, die zur österreichischen Armee übergehen. Erst, wenn meine Capitulation aus ist, werde ich meinem Vaterlande diesen schwachen Arm anbieten."

„Denen Landsleuten, die dich verkaufen ließen?"

Frankreich gab mir das Leben, dort nährte mich die Milch meiner Mutter. Ich habe ein Vaterland, das seine Lieblinge nicht haben. Die, zu deren Gunsten ihr fechtet, nehmen den Armen, die es verdienen müßen, das Brod. Ihr Vaterland hat sie ausgeschloßen.

„Weißt du, daß du den Tod verdient hast?

Daß ich ihn verdient habe, kann zweifle ich, möglich aber ist, daß ihr es glaubt. Ich bin bereit zu sterben.

Das Kriegsrecht stimmte auf den Strang am nächsten Baum. Ungerührt sah der commandirende Officier den Faden anknüpfen, aber der Profoß wandte ihm eine Bitte.

Wissen, ob der Standrecht sie auch wohl mit dem Strange bestraft wissen wäre? —

V.

Caroline W.

oder

Ehre eher verlohren, als Unschuld.

Eine Skizze, nicht Fabel.

In einer Stadt, in der ſich eines von jenen Inſtituten befand, wo auf der einen Seite die pedantiſche Deſpotie, und auf der andern die ausgelaſſenſte Zügelloſigkeit der Sitten einer Menge, zum Unglück für ihre Moralität, halb und ſchief erzogener junger Leute, verbunden mit einigen gegen die allgemeine Verfeinerung äußerſt contraſtirenden Ueberbleibſeln einer alten Rohheit, den verderblichſten Einfluß auch auf die übrigen Einwohner äußern muß, lebte eine arme Predigerswittwe mit ihrer Tochter beinah ganz von dem kleinen Ertrag ihrer Handarbeit. Caroline W., dieß war der Name des Mädchens, verband mit der glücklichſten Bildung,

dung, mit dem ausgezeichnetesten Wuchs, ein Herz, weich und offen für jedes sanfte Gefühl, voll Unschuld und Sittsamkeit, sehr viel Naivität, aber auch, was so bewandten Umständen nach nicht anders seyn kann, ein klein wenig Eitelkeit, oder um mich richtiger auszudrücken, ein ihr sehr süßes Gefühl einer Ueberlegenheit über ihre Mitschwestern von Seiten geistiger und körperlicher Vorzüge. Romanenlectüre hatte sie zwar nicht, aber sie hatte doch manches, und mitunter immer einige solche Schriften gelesen, die ihr Kenntnisse genug mitgetheilt hatten, um mit der Zeit auch als Gattin eines Mannes, nicht aus der Classe des gemeinen Volks, sich vortheilhaft darstellen zu können, obgleich ihre Armuth sie in ihrer Jugend einer feinern Erziehung, die sie gewiß verdient hätte, verlustig machte.

Immer älter wurde die Mutter, immer theurer alle Bedürfnisse, immer schlechter der Verdienst, eine ganz natürliche Folge der zunehmenden Bevölkerung der Stadt, die sie bewohnten. Schon greisten die Haare der guten Alten, Kummer und Sorgen für die Zukunft ihrer Tochter, die bald arm und ohne irgend einen hülfreichen Verwandten,

elternlos in der verderbten Stadt zurück bleiben sollte, brachten die sorgende Mutter dem Grabe näher, doch füllte sie zuweilen ein Blick auf ihre immer schöner und schöner aufblühende Tochter mit süßer Hoffnung. Sie war einst besserer, gemächlicherer Tage gewohnt gewesen, die gute Alte, und fühlte den Abstand jener Lage mit ihrer jetzigen mehr als die Tochter, die zwar bei sich zu Zeiten eine Sehnsucht fühlte, sich eben so putzen zu können, wie reichere Mädchen ihres Standes, die zwar zu Zeiten lebhaft fühlte, daß sie, eben so geschmückt, jene weit überglänzen würde, doch aber bald wieder sich mit dem Trost, den ihr die Mutter ein zuflüsterte: „Wer weiß, obs nicht besser werden kann“ gar leicht beruhigte, und mit ihrer Armuth zufrieden ihr mühsames Tagwerk am Spinnrad wieder begann.

Wahrscheinlich würde auch Caroline ein besseres Schicksal gehabt haben, als dem guten Mädchen nachher widerfuhr, wahrscheinlich würde ein braver Mann endlich diese verborgene Perle gefunden, und Caroline einen guten Gatten glücklich gemacht haben, wenn nur nicht ihrer Mutter das „Wer weiß, obs nicht besser werden kann?“

zu

zu sehr am Herzen gelegen hätte, wenn sie es nicht mit den Gedanken, es selbst besser zu machen, vertauscht, und indem sie dem Glück ihrer Tochter entgegen zu gehn glaubte, es immer mehr von sich entfernt hätte.

Eine der am häufigsten zum Grunde liegenden Ursachen am Fall tugendhafter Mädchen, die unsre Moralisten in ihren am Pult ausgeheckten Schriften, die Weltkenntniß lehren wollen, beinahe ganz vergessen, ist — mütterliches Wohlgefallen an schönen Töchtern. Ich weiß nur einen Schriftsteller, der diesem Grund so vieles Uebels nachgespürt, und seine schädliche Wirkung aufgespürt hat, es ist Knigge, in dessen kleinstem Werk mehr nützliche Wahrheit steckt, als in manchen tausend verschiedenen Bällen, dessen Buch: über den Umgang mit Menschen, auf jeder Academie eigne Vorlesungen von einem dazu tauglichen Manne gewidmet werden sollten, denn wahrlich! es ist gemeinnütziger, als die so beweinten, aber im Grunde eigennützigen Betrachtungen, mit denen ein Buchhändler im Pfeifferock den Magen des Publicums jährlich überschwemmt. —

Der Regel nach, und — die Ausnahmen sind warlich selten — finden, zumal in den niederern Volksklassen, zweierlei Verhältnisse zwischen Müttern und Töchtern statt. Entweder sind die Mütter, wenn sie selbst noch auf Eroberungen Anspruch machen zu können wähnen, grausame Nebenbuhlerinnen ihrer Töchter, die sie auf alle mögliche Art zu verdunkeln und sich dagegen zu erheben wissen. — In diesem Fall kommt freilich das Töchterchen wenig ins Publicum, und wird unter dem strengen Claustro gehalten, während die Mutter bei allen Gelegenheiten brillirt. Weit entfernt aber, daß diese gezwungene Eingezogenheit die Tugend der Tochter schützen sollte, die den wahren Grund davon gewiß nur allzuwohl einsieht; so harrt diese vielmehr dem Augenblick sehnlich entgegen und weiß ihn gewiß trotz aller Obhut zu beschleunigen, wo sie die Vergnügungen genießen kann, denen sie die Mutter bisher aus Neid entzog, und die ihrer Meinung nach so verpönt nicht seyn können, weil diese sonst ihnen selbst nicht so sehr nachgehen würde. — Oder die Mutter hat aus allzuüberschwenglichen Gründen endlich selbst einsehen lernen, daß ihr Feldzug unter Amors

Fahne

Zahne vorbei, ihre Ansprüche, den Männern zu gefallen, nicht mehr vorhanden, ihre Reize in Falten verwandelt seyen, und dann begehrt sie, überzeugt, daß sie die Huldigungen des männlichen Geschlechts selbst nicht mehr empfangen kann, dieselben in ihrer Tochter. Diese wird ihr Abgott; je mehr Liebhaber um sie schwärmen, desto mehr verehrt sie die Mutter, macht das Kind, im Bunde mit den Schmeichlern, die sie umflattern, immer mehr aufmerksam auf ihre Reize, und wenn diese Ueberzeugung zur völligen Gewißheit gediehen ist, so wird die Tochter die entschlossenste Kokette. Gewonnen hat nun der Liebhaber, der der mütterlichen Eitelkeit am meisten zu schmeicheln weiß, mit diesem cabalirt die Mutter gegen Vater und Bruder und im Nothfall gegen — die Tochter, selbst gegen des armen Mädchens Unschuld, sowohl, ohne es zu wollen. Ist der Vater etwa ein Geizhals, oder die Mutter eine schlechte Frau, so theilt sie wohl gar mit ihrer Tochter, den Genuß, ein Fall, der unter der höhern und gemeinern Menschenclasse nicht so selten ist, als man glauben sollte. — — Wehe, wehe

dem schönen Mädchen, die eine schwache oder schlechte Mutter hat. —

Carolinens Mutter war zwar kein schlechtes, auch gerade kein sonderlich schwaches Weib, aber auch sie fühlte doch etwas zu sehr, daß ihre Tochter schön war, und war moralisch genug, es dem guten Mädchen weder zu lassen. Bemerkte Carolinchen ein [illegible] Mädchen und machte die Mutter darauf aufmerksam, so war die Antwort: „[illegible] dich Liebe, bemerke sie nicht, viele„leicht kommt die Zeit, wo du eben so viel „Kleider hast, und wenn's auch mehr ist; „so bist du doch in deinem schlechten Kleid „zehnmal schöner als jene.“ Das war nun zwar wahr, aber für Linchen zu wissen unnöthig, denn sie, deren gutes Herz vorher nicht daran gedacht hatte, die Vorübergegangenen zu beneiden, fühlte nun ein ganz kleines Bischen Neid und Begierde nach eben so theuern Kleidern, und der Gedanke: „du bist ungeschmückt schöner als sie geschmückt“ blieb sehr bei ihr haften. Wenn dann und wann eine Reiche, die gerne schön seyn wollte, im Vorbeigehen einen Blick auf Linchen warf, der in reines Deutsch übersetzt, so viel hieß, als: O könnt ich dich doch vergiften,

ich

ich affectire zwar, über dich zu lächeln, aber
du sollst, wie sehr du mich überrascht, und
was gilt ich dann, wenn ich dein Gesicht
kennen lernte; — so machte sie Mutter ihre
Tochter darauf aufmerksam. War auch die
Bemerkung noch so richtig, so stimmte sie
doch Lindern nicht, und die Mutter hätte sie
weit klüglicher für sich behalten. Diese Er-
ziehungsfehler verdarben zwar Caroliness
Character nicht, aber sie bewirkten doch im-
mer so viel, daß sie sich für einen Mann nie-
drigen Standes zu gut fühlte, daß sie sehn-
lich wünschte, bemerkt und gehätschelt zu wer-
den, und gewiß hoffte, daß von einem jun-
gen Mann von einiger Erkenntniß gesucht,
und nebst ihrer Mutter in einen ansehnlichern
Zustand versetzt zu werden, um — gleich-
falls schöne Kleider tragen zu können. Nicht
gerade der schönen Kleider wegen, aber, weil
den Abend ihres Lebens doch auch etwas ge-
mächlicher hinbringen zu können, wünschte
es auch die Mutter, die noch öfters, wenn
sie sich zu Zeiten an ihren vorigen Zustand
erinnerte, gewiß ihre Tochter dem redlich-
sten Handwerksmann oder Künstler verlobt
haben würde. Der Mann von Stande
wollte sich aber noch nicht melden, denn es

ist

ist männiglich bekannt, daß sich die Freier wert eher um ein reiches Mädchen versammeln, die einen reichlich gespickten Beutel hat mitbringt, hätte sie auch gleich mehr Haaren als Thaler, als um eine arme, wäre sie auch so schön, wie Venus Anadyomene.

Imgleichen kamen sich denn jetzt sehr viele, wo nicht als Freier, denn als Liebhaber sich um schön gekleidete junge Damen ein, die, wenn sie auch gleich noch nicht ein paar Thaler im Beutel haben, dennoch die Augen der Studenten blenden können. Denn sie, in solchen Fällen, wie von den andern Leuten, die Lauer zu stehen kommen. — Es waren Studenten, auf einer Universität, die, so sehr sie auch die Armseligkeit ihrer akademischen Bürger in allen Journalen durch bezahlte Trompeter kund machte, so klein sie sich auch auf die größtentheils armen Leute und ihre Studenten warf, doch viel in Ansehung der Moralität vor unsrer jetzigen andern Akademie stand. Der größte Theil ihrer Studenten bestand aus Knaben und Jungen, die der Ruthe zu früh entlaufen, mit einem eingeprägten armseligen Zirkel von Wissenschaft die Academie ohne Gefühl für Ehre und Gerechtigkeit bezogen,

[illegible] auf [illegible]
[illegible]; [illegible]
[illegible]
[illegible]
[

[illegible] Indessen konnte sie sich nicht helfen, warum man ihr so gar viel Ehre von Lucretia und Ehe gesagt hätte, denn „es waren ja lauter ewige liebe Ehen, von denen man nichts anderes gewußt hatten konnte.“ Uebrigens war ja die Mutter als Gesellschafterin überall, wo sie hinkam, daß jemand etwas Böses von ihrer Tochter reden könne, und hätte man sie verläumden, nun wohl, so wäre es ja doch nicht wahr.

Sie sah [illegible] wohl, aber sie war [illegible], daß es bald [illegible] wäre. Finden war hier, sie und ihre Mutter waren dagegen arm, Lucretien gingen auf und ein. Alle Mädchen des Ortes [illegible] neben die Damen, jede Junge [illegible] Herrengesellschaften Ende von dem guten Namen war, Ringen und Ehe [illegible] Lucretia [illegible] und gäben hatten, die sie [illegible] hatten. Ueberdem ist es bekannt genug, daß [illegible] gekommen, daß man für einen Cumulyf oder Trab für einen — Pferd arbeiten war, wenn man einfältig genug ist, [illegible], daß man bei einem ehrlichen Mädchen als ein ehrlicher Mann [illegible] wolle sei. Die Lucretien, welche auf

und

„Die herumirrenden Gedanken sind „mich bald verlassen, stehe Ihr Brief mir „vor, und schlagen mich bis hieher, wo „ich, wie Sie wissen, mit einigen verliebten „Herren einen ausschweifenden Zeitvertreib in „die Hände der Verzweiflung fiel.

„Nun ist meine Geschichte, so wahr, „so aufrichtig, wie ich sie in wenigen Zeilen „Ihnen erzählen konnte. Hab nun — rächen „Sie sie! Kann ich wissen, daß meine Mutter meinen Briefwechsel hatte, „daß sie in seinem Inhalt von Ihnen „Gutes finden würde? — Ich wußte, daß „ich, wenn gewiß meine phantasirende warme „empfindsame Briefschreiberin unter dem glim„mernden Zeit der Vorsichtigen schlief, wie ich „alle Abende, bis mich endlich der Schlaf „ja in der vernünftigen Ruhe einwiegte, „wie ich jetzt bin. O J., ein Brief von „Ihnen, eine Antwort auf sie, und ich „schwöre, ich will sie glücklich machen Ihr„en so wie mich die Freundschaft unglück„lich machen, und mich verbessern, Ihnen „für Ihre gute Pflege so zu danken, wie „ich es wünschte. Sie haben ein barbari„sches Opfer erhalten, und ich denke Ihnen, daß „Sie es nicht ganz ungütig finden:—"

Der

Drei Tage darauf fand die Trau. Z. lud die ein Monument setzen, mit der Inschrift:

Hier ruhet
ein Opfer des Schicksals,
bestimmt
zur glücklichen Frau, zur glücklichen Mutter, allein für Entbehrung ins Grab, entführte sie der Ehe eben reifen Jahre, als ihre Jugend. Sind auch die Rosen ihrer Wangen
nicht mehr.

Wanderer! weile hier eine Stunde, und betrachte, daß du sterblich bist! Erhebe dein Herz auf jene Zukunft, wenn sie ist ein Bild der Schönheit, wenn das Leben!

VI.

Timon von Athen und Phileszetus.

Eine Novelle.

Timon allein.

(Nachdem. Ein Grab zu graben.)

Wie flieht die Menschheit hier! Wie weit verirrt! wie im zauberischen Schmelz, wo der schöne Frühlingstag bei jeder Frucht sich im Mond wiegt, und mit der bunten Flur zum mahlerischen Ganzen schmilzt! Wo bei so schöner, unbeschreiblicher Verschiedenheit verschwimmt zu einem harmonischen All, und bleibt, bleibt! — —

Ueberall deutlich bist du, Frühlingsgeist, erhabener Weiser! Wie verspürtest vom Zweig, den in einem fernen Weltraum getrunkne Tropfen preisen, die diese Sonne mir saugt, wie saugen den Nektar deiner Sonne im blauen Aether, wie blicken mit himmlischer Wonne noch, wenn die Sonne hinabsinkt in die blauen Fluthen, oder mit erhabner Morgenröth,

reich, wenn Ehre und Ruf unter prunkenden Worten der Welt [illegible] aufsteigt, oder wenn sie es haben, an die [illegible] Landschaft denken, die sie um [illegible] Tränen kosten, um die schwache Neigung [illegible] zu halten, als diese große, [illegible] Schande!

O Leben, das ich nicht zu nennen vermag, Unterredungen über dem Sternenzelt, Betrachtungen im [illegible], warum mehr' ich diese Tage so gerne abwärts, warum möcht' ich [illegible] mich aufschwingen zu dir, wenn ich so, in einem Gefühl, das zu allmächtig ist, um sich in [illegible] Worten auszudrücken, deine Schöne anflamme? Warum möchte ich zu dir zurückkehren, von dem ich ausgieng hin? Antworte mir, o antworte mir!

Ueberall Zweck, überall Ziel für den Moment, und im Kampfe — daß schöne Ziel, der kunstreiche Gang eines Drydens auf einer gemischten Feier, aber ach! eine Szene, deren Dauer kein Blick der Verstand sich vorstellen kann. Man fühlt, daß sie aufgelöst werden soll, muß, aber es gibt keine Harmonie dazu in der Schöpfung! — O ich stamme, bewundere, baue ein großes Gebäude auf, und habe keinen Grund gelegt.

leyt, blaue kegelförmige Schlöße auf Eis, verkette Lagerstätten mit Hagelbeben, und — dreß armselige kleine Ding, diese jämmerliche Made, die ich mit meinen schwachen Händen in einer Morgenstunde grabe, stürzt auf einmal meinen Tempel, stört arme kleine Made wiederleat den großen Einklang der ganzen Schöpfung!

Die junge Ceder blüht empor, mißt sich unter die grauen Stämme, die Jahrhunderte der zerstörenden Zeit trotzen, ihr Laub verpestet den Hain, sie entblättert sich jedes Jahr, ein Bild des Todes, um im Frühling schöner zu grünen, wächst empor zu ihren Schwestern, theilt die Wolken mit dem prächtigen Wipfel, sinkt zur Erde morsch und verfault, und an den elenden Ueberbleibseln ihrer Majestät wärmt sich ein jämmerlicher Bettler die erstarrten Hände! — Die Raupe lebt in ihrem kleinen Kreis, spinnt sich ein Grab, durchbricht es, ein farbigter Schmetterling, flattert um Blumen, und findet — überall Zerstörung, und überall Trieb zur Selbsterhaltung! — Widerspruch und Einheit des Zwecks, Vollkommenheit und Stückwerk!

Grau-

Grauses Räthsel, kann ich dich lösen, wenn ich mich hinabstürze dort vom Felsenabhang, daß die Wogen dort über mir zusammenschlagen? Werd' ich dich je lösen? oder such' ich eine Auflösung, wo keine ist? Gefällt sich ein unbegreifliches Wesen in der ewigen unauflöslichen Verwirrung?

Und für wen denn das alles? all' die Schöne, all' die Fülle, der Einklang im Gewitterstrum, wie im Rauschen des Zephirs durch Blüten im Frühling? Für wen alle die Räthsel? Ist das alles ein Griff Amphions in die Leier für unbelebte Steine?

Für jene Zwittergeschöpfe von Heroen und Thieren? jene Menschenbrut? jenes armselige Machwerk, das die schaffende Hand der Gottheit verpfuscht zu haben scheint? jenen lebenden Widerspruch, die unglückliche Vereinigung der höchsten Vollkommenheit und der höchsten Unvollkommenheit! O hier scheinst du deine Gränzen überstiegen zu haben, und deine Treflichkeit gränzt an Elend!

Warum setztest du mich in dieß Geschlecht? Warum machtest du mich nicht zum Wurm, zum Baum, zur Pflanze, daß ich mich meines Seyns nicht schämen dürfte?

Vom festlichen Schmause, den Bart mit Balsam gesalbt, geht ein Jüngling nach Hause, und erblickt eine Sclavin, der die Natur eine etwas weissere Haut, grössere Augen oder einen vollern Busen gegeben hat, als andern ihres Geschlechts — siehe da! es wird ein Mensch! — Hätte Diogenes in seiner Tonne einen solchen Besuch erhalten; so wäre ein Geschöpf zum Vorschein gekommen, das einen Alexander gebeten hätte, aus der Sonne zu gehen, ein zweites würde sich eher todgeschlagen haben, eh' es ein Mehmensfeld betreten hätte, und ein drittes zieht vor dem Mann im Fasse, und vor dem Mehmenanbeter vorbei, um die Welt zu erobern, je nachdem es auf freiem Felde, oder auf einem wollüstigen persischen Kissen gezeugt wurde.

Und diese Brut, deren Sinn von der senkrechten Lage einer Sclavin abhängt, sieht ein verwelktes Blatt, und bildet daraus eine Reihe von Albernheiten, die man System nennt, tödet seinen Mitbruder, der seine Schlüsse, die er für fein und groß hält, albern findet, und lebt im Kampfe mit seinem Brudergeschlecht, während sich das Pferd und der Löwe und der Wolf vertragen?

Dieß

Dieß armſelige Geſchöpf, das ein Sandkorn an Selbſtſtändigkeit und Vollkommenheit aufwiegt, wäre dieſes Ganzen Herr? Dieſe Brut meiſtert dich, unbegreifliches Weſen, und macht dich zu einem Popanz, dem es einen Donnerkeil in die Hand giebt, und eine Gemahlin zur Seite ſetzt, die mit ihm ſpielt, und der er ſo oft überdrüßig, aus dem Ehebette zu ſeinen Leben und Semelen ſchleicht? —

Was iſt Menſchentugend und Menſchenlaſter! Von den Umarmungen einer Phryne ermattet, ſchleicht ein Ratsherr nach Hauſe, und vergißt ein Todesurtheil über ein Gieſchöpf zu unterſchreiben, das weniger bös iſt als er! Ein Kaiſer vergißt um eine Flaſche Chierwein die Ehre ſeines Vaterlands, und jenen nennt man gerecht, dieſen großmüthig, und was es jetzt für Namen ſind, die die Sterblichen ſich zu lügen pflegen.

O Brut, zu der ich leider! gehörte. Ich haſſe euch nicht, wie man in Athen glaubt, ich verachte euch! Ich würde mich tödten, weil ich Aehnlichkeit mit euch habe, wenn ich nicht fürchtete, ich möchte euch dadurch Vergnügen machen!

Aber! o all' ihr Götter! welche Geſtalt dringt dort durch den Wald! Entweder iſt es ein Spitzbube, oder ein Philoſoph, oder etwas dergleichen! Ich will ihm entfliehen, aber nein! Ich will nur das Vergnügen machen, ihn zu ärgern, und dann, wenn er voll Galle von mir weg iſt, will ich gehn und ſterben, um kein Menſchengeſicht mehr zu ſehen. — Richtig, richtig, es iſt jener Philoſtrat, der über die Mittel, weibliche Tugend zu erhalten, eine Abhandlung mit großem Geſchrei verlieſt, während ihm ſein Weib Hörner aufſetzt, und ſeine Tochter um zwölf Obolen feil iſt. — O ich will mir das Vergnügen nicht verſagen, einen Philoſophen raſend zu machen! —

Philoſtratus und Timon.

Philoſtr. Die Götter ſegnen dich, Timon!

Timon. Die Götter fluchen dir, Philoſtrat!

Philoſtr. Welch ein unredlicher, ſchlimmer Menſch du nicht biſt! Warum wünſchteſt du mir Böſes, da ich dir Gutes wünſche?

Timon. Welch ein unverſchämtes Thier du nicht biſt, daß du mich behelligeſt, der ich von dir, und von ganz Athen, und

was

was ganz Griechenland schlimmeres oder besseres hat, nichts wissen will?

Philostr. Du schimpfest mich, oder nicht! Ich muß meinen Zweck erreichen, den ich bei meinem Besuch zur Absicht habe. Ich muß dich kennen lernen, um Fragmente über dich zu schreiben.

Timon. Und wer bist du denn eigentlich?

Philostr. Du nanntest mich ja vorhin. Sollte mein Name nicht bis zu dir erschollen seyn? Ich bin ein Philosoph, wünsche dich kennen zu lernen, und zu bekehren, und ich hoffe, es wird mir gelingen.

Timon. Hast du dich je wohl im Spiegel gesehen, Philostrat?

Philostr. Schon oft.

Timon. Nun, so höre dann. Gerade so ein albernes, hämisches Ding, das nichts so ähnlich sieht, wie einem Affen, bin ich auch, nur daß ich so vernünftig bin, zu wissen, daß zwei Affen schlimmer sind, als einer, und daher bitte ich dich nach Hause zu gehen.

Phileſtr. Unter uns geſagt, Timon, du ſtehſt zu Athen ſehr in Verdacht, daß du deine Menſchenfeindſchaft affectireſt, um ſonderbar zu ſcheinen, und dir einen Namen zu erwerben. Du haſt auch ſchon Leute gefunden, die dich nachahmen. Zum Beiſpiel Apemanth ꝛc.

Timon. Ahmen die Athenienſer mich wirklich nach!

Phileſtr. Einige.

Timon. Das thut mir leid.

Phileſtr. Warum?

Timon. Weil ich mich an dieſem Mann werde aufhängen müſſen. Als ich ihn neulich zu dieſem Gebrauch anbot, verſchmähten ſie meine Güte, die ich für ſie fühlte. Vielleicht ahmen ſie mich nach, wenn ich vorangehe.

Phileſtr. Ungeberdiger Mann! der du ganz Athen verderben zu können wünſcheſt, hätteſt du Philoſophie gehört, du würdeſt ein ganz anderer Mann ſeyn. Dieſe hohe Wiſſenſchaft erhebt den Menſchen über das Thier, bezähmt die Leidenſchaften, und lehrt uns in jedem Unfall uns tröſten. Einem Philoſophen kann hienieden nichts wiederfahren, was ihn aus der Faſſung brin-

bringen könnte. Ich halte dich, mein lieber Timon, auch wohl für zu vernünftig, als daß du die Philosophen hassen solltest.

Timon. Beim Zeus! ich hasse sie nicht.

Philostr. (für sich) Ein guter Anfang! Welch einen Namen ich mir durch die Bekehrung des berufenen Menschenfeindes machen werde! — Du siehst wohl ein, daß sie die wahren Wohlthäter des Menschengeschlechts sind?

Timon. Allerdings sind sie das, denn da sie die verächtlichsten und lächerlichsten unter allen zweibeinigten Geschöpfen ohne Federn sind, so können sie dem Menschen ein Bild seiner Jämmerlichkeit abgeben.

Philostr. (für sich) Beim Stix! das ist ein grober, unverschämter Kerl! — — (Er zieht ein Täfelchen und einen Griffel heraus.)

Timon. Was beginnst du!

Philostr. Ich sammle Bemerkungen über dich zum Behuf meiner Fragmente.

Timon. (für sich) Ich hätte große Lust, diesen jämmerlichen Kerl . . . doch ich will ihn besser bestrafen . . . du kannst das ja nicht, weil du mich noch nicht genau kennst!

Philoſtr. Ein Mann, wie ich, kann aus einem einzigen Zug auf deinen Character ſchließen. Du ſchimpfeſt die Philoſophen, und das iſt genug. Ich werde die Anecdoten ſammeln, die die Sträußermädchen von dir erzählen, und mit meinen Bemerkungen vergleichen. Ich werde ſodann Gelegenheit haben, in einer Abhandlung weitläuftig zu zeigen, daß du ein Thor biſt, ein Verruchter, der den Tod verdient, der die Philoſophen nicht achtet. —

Timon. Ereifere dich nicht, Philoſtrat! Ich ſah ſonſt wirklich eure Hahnenkämpfe gern, und lebe ſo philoſophiſch, als ihr nimmermehr! Siehe, dieſe Wurzeln ſind meine gewöhnliche Speiſe, ſo einfach, als ſie immer ein Philoſoph wählen kann. Beliebt dir, Philoſtrat, mein Gaſt zu ſeyn.

Philoſtr. Ich danke dir, Timon, mein Magen iſt zu einer ſolchen Speiſe nicht gewöhnt.

Timon. Nicht? ei, ſo wär ich ja ein praktiſcherer Weltweiſer, als du.

Philoſtr. Aber kein Mitglied irgend einer Schule.

Timon. Ich will es werden, lieber Philoſtrat.

Philoſtr. Bei mir, mein guter Timon, bei mir. (für ſich) O welchen Ruhm wird es mir bringen, dieſen greiſen Menſchenfeind unter meine Zuhörer anzuwerben.

Timon. Nur ſage mir ohngefähr, was ihr Weltweiſen von Athen, und, wenn du willſt, von ganz Griechenland, bisher ausgemacht habt?

Philoſtr. O eine Menge wichtiger Wahrheiten, lieber Timon! Wir haben die Definition des Menſchen zur Richtigkeit gebracht, haben deutlich gezeigt, daß die Haare an Zevs Bart eine Goldfarbe haben müſſen, haben es ſo weit gebracht, daß alle Reize dieſer Welt uns gleichgültig ſind, gezeigt, daß jede Fertigkeit, Ungemach zu ertragen, nie zu theuer erworben werden kann. — —

Timon. Wirklich! Ei welche wichtige Wahrheiten! — Wirklich, lieber Philoſtrat, ich würde gleich mit dir gehen, wenn ich nur nicht in jener Höle einen Schatz vergraben hätte. —

Philoſtr. Einen Schatz? du ſcherzeſt?

Timon. Keineswegs. Weißt du nicht, daß ich viel Gold unter Alcibiades Heer austheilte? Glaubst du denn, daß ich mich gänzlich blos gegeben haben würde? Nein, bei den Göttern, in jener Höle liegt ein großer Haufen Goldes. Willst du haben?

Philostr. Ja, lieber Timon, gieb mir Gold, gieb mir.

Timon. Aber ich dachte ja, du verachtetest alle Reichthümer.

Philostr. Allerdings, Timon, aber ich werde einen großen Saal dafür bauen lassen, Preisfragen aussetzen . .

Timon. Ich würde dich gleich in meine Höle führen, aber es besuchte mich heute eine schöne Lemnierin, und . .

Philostr. Was? du erhältst solche Besuche in dieser Wüste, lieber Timon? O laß mich sie sehen, laß sie mich mit dir genießen. In deinem Alter . .

Timon. Wie? ich dachte, du verachtetest alle Reize der Weiber?

Philostr. Im Ganzen, aber auch Diogenes pflanzte Menschen.

Timon. Nun wohl, gieb mir deine Hand!

Philoktr. Hier ist sie! — — Wie? was ist das? Was machst du Timon? Was hab' ich dir gethan, daß du mich an diesen Baum bindest?

Timon. Wenn du einige Nächte hier angebunden zubringen wirst, so wirst du die Fertigkeit, stehend schlafen zu können, nicht zu theuer erkauft haben. —

Philoktr. Lieber Timon, laß mich los.

Timon. Die Angsten und Aengsten, die dich hier besuchen werden, geben dir Gelegenheit genug an die Hand, Ungemach als Philosoph zu ertragen.

Philoktr. Ich bitte dich, um Zeus willen, laß mich los.

Timon. Und indem ich dich einige Tage lang blos mit Wurzeln bedienen will, wirst du deine Kost sehr vereinfachen lernen.

Philoktr. Lieber Timon, ich will alles widerrufen, laß mich nur los.

Timon. (indem er ihn losbindet) Fort! jämmerlicher Schwätzer! armseliges Unding! fort, du armseliger Philosoph! wage nie, diese Stelle wieder zu betreten, und vergiß nicht, in deinen Fragmenten über mich, dieß alles den Athe-

nien-

niemand zu erzählen. Bring' ihnen, ihren Rathsherren und ihren Priestern, meinen grimmigen Fluch, und die Pest, wenn du kannst; bring' ihnen dich selbst wieder, das ist das schlimmste Geschenk, das du ihnen geben kannst. Fort! Thier ohne Federn, fliehe, fliehe!

(Philostrat entlässt.)

Timon allein.

Das sind deine Menschen, Prometheus! das ist das himmlische Feuer, das in ihnen flimmen soll! O Jove, Jove! lerne dich schämen, daß du solch Gewürme duldest!

Das sind deine Weltweisen, Athen! das sind, die Schöne verachten, und Liebe schmähen, Mädchenhasser, die man mit einer schönen Sclavin bis Thracien locken kann, und die, um ein Talent zu erhaschen, in den Schooß der Erde kriechen! Ueber Jovis Bart weitläuftige Abhandlungen schreiben, von der Weltseele sprechen, und in der Natur herumwandeln, wie Blinde und Taube. — Ich will nicht mehr unter ihnen leben, ich habe mich meiner Menschheit schämen lernen, und will sie ablegen. Mein Grab ist fertig.

Rohe,

Nahe, o Nahe. Wesen über mir, Nahe dem Lebenmüden! dem Verzweifelten! — — Horch! dein Sturm heult — deine Donner brüllen! — deine Blitze flattern fürchterlich um mich her! — — Wie ganz verändert jene schöne Scene! Ach! so wie mein Herz!

Ach! mir war die Vergangenheit nicht so süß, wie diese heute Morgen! Ich gab mich dahin, so essen, so umfangen, glaubte an Liebe, an Freundschaft, an alle die Worte, die schönen Worte, womit das Menschengeschlecht seinen Sinn verbindet. In jeder Nerve zuckte Lebenskraft! In meinem Busen strömte leichtes, warmes Blut! Meine Muskeln hatten Elasticität. Thränen und Seufzen, wonnige Empfindung, Glaube an Tugend, an Weisheit, machte meinen Traum zu Seligkeit Ewigkeit! —

Alles dahin geschwunden! Vertrocknet diese Nerven! Gespannt deine Saiten, abgespannt meine Muskeln! Ein armer abgelebter Alter, grimmigen Schmerzes voll, ohne Glauben an frohe Zukunft, blick' ich zurück in die nahe Vergangenheit. Gestorben mein Glaube an Weisheit, an Tugend! — — Mein Schlaf vorbei! Aufgeschreckt aus dem

Traume

Warum, auf den Armen einer Mutter
hängt ich an der kalten Brust.

O warum soll ich da flehn! Eine verlorne Liebe, daß der Mörder unbelohnt
und die Flucht, daß sie einsam bleibt, und den schönen Lohn verdient. Was soll ich
unter Menschen! Ich habe keine Geliebte,
die mir den Freudenkelch reiche — keine
Schwester — keinen Bruder — keinen
Vater — keine Mutter! kein fühlendes Wesen, das mich liebt, das ich liebe.

Flieh dem Vater, der mich einst erzeugte,
Flieh der Mutter, die mich erst gebar,
Flieh der Braut, die mich Verzweifelnden klagte,
Flieh für allen, was nur ist mit mir!

Wehen über den Ozeanen! Über mich,
o töte mich!

Über den Dämonen.

Der Donner brüllt, der Sturmwind saust,
Rufe dir, dem Felsenmüden!
Der Abgrund kracht, die Woge brandet
der Schlaf um seine Frieden!
Vollendet ist dein Tornenlauf,
hinab! mit ihr, hinab!
Schon eilet sich vor dir ein Grab,
erwartet dich Cypressen auf!

Timon.

Ha! weiß ein Tor! ich bin's. Fremde
liebe Gnaden! die meine Höle umschweben,
und mir Trost predigen!

Höre mich, Unsterblicher! Laß mein
Flehn keinen menschlichen Zustand erreichen!
Verberge es vor den Augen der Nach-
welt! Lasse geheime Schatten um die
grauenvolle Stätte, daß der Wanderer vor-
überschaue, und mit mildem Fuß davon
fliehe! Laß meine Liebe sich mit keiner
menschlichen mischen! Die Blume, die einen
meines Geschlechtes von meinem Grabe pflückt,
verwelke ihm! Der Wind an diese Stätte
sei tödlich, die Luft versagend! Der Boden,
an dieser Stelle eingeht, werde ein Pfuhl
voll! die Fluten, hier gehemmt, werden ihm
zum Meer! Der Donner, der dem abreisen-
den Wanderer noch lange Grausen hier wie-
der hetzt, stelle sich ein zu seiner Umkehr
und Wiederkehr mehr! Der Ruf,
der Verbrechen an dieser Stelle verübt,
werde die Wirklichkeit in einem Hall.

Erhöre mein Flehen, Unsterblicher! Laß
meine Gebeine von keinem menschlichen Aug'
erblicken! Laß eher einen hungrigen Tiger
sich damit sättigen, ehe sie ein Zeuge zu
Grabe

[illegible] [illegible] [illegible] [

VII.

Olint und Sophronia.

Zweite Erzählung.

1.

Tankred, Gott, hat seine tiefe Reue,
sein Verbrechen und Priester ergeben,
Der jeden Christenmann zum treuen Diener
macht,
am Glauben nicht, am Leben nicht am Gut.
Tankred, Gott, da wird von seinem Glaub
für sie, ihr Ruf, nicht je auf ihn, verletzt,
Da kennt von ihr Name, bei der man Ehr
sein Versprechen' und Wunder noch entdeckt.

2.

Wenn durch das Land in seinen Fahnen
kann
ungestüm fährt ein Abenteurer Haufe,
Das Räuberleben in der Fremde führen
führt
Jerusa Mädchen, B ein

[illegible]

5.

[illegible]

6.

[illegible]

[illegible]

[illegible]

[illegible]

[illegible]

[illegible]

[illegible]

[illegible]

[illegible]

[illegible]

[illegible]

13.

Nie zeigt mich der Gott auf meinen Kopf
nicht,
Wer kann mich der Tugend erkennt!
Er führt mich stets gerad in Gemeinschaft,
verläßt mich eher nicht, bis er mich höher
führet.
Was für dich alles nahm der edle Gottesmann,
der Name, seinem Leben, nahm meinen Dank
kaum an.
Der Mann, der so bekannt, weiß,
was meine Glieder nicht — der Ehre
war ein Lohn.

14.

Der Mensch vergißt die Geschichte,
„Was hilft die Tugend ohne Glauben?
spricht er, „weiß denn Gott Verdienst nicht,
„sagt die Ungläubigen sich der Verdienst sind
vanden?
„Der Christen Tugend ist weiser, als die Lu-
ter Schein,
„um Gläubige zu Martern, zu verführen.
„Soll allen Werth die Tugend nicht verlieren,
„so muß der Quell allein der Glaube sein.

15.

Verachtend schaut auf ihn der Widersacher.
Calyph, spricht er, du magst nun zwischen
beiden,
Mich erkenntest du, mich Fürst und Recht
entscheiden.
Ich that für Menschheit, was ich kann.
Frei ist der Mann, der kühl und furchtlos
schwingt,
spricht dem ein voller Schwerts gerechter Preis
für Lohn!
Er spricht — und nähert Mund sich mit er-
heuchelt
sich ehrfurchtsvoll der des Calyphen Ohren.

16.

Das Urtheil ist gefällt, spricht grimmig der
Imam,
den Christen glimmt wie Lea Feuerraum vom
drei Tagen,
um Hilfe bei und den Propheten anzuflehen.
Entsenden sie ihn nicht in deiner Frist, so kann
sein Thun dich Volk und Leben kosten und Verderben.
Mein Wirken webt, wo Wirken schaudert ist.
Verhöhnt verspottet hier mir allzulange Frist,
so müssen alle Christen sterben.

37.

O armes Volk! welch schändliches Entsetzen,
das hier in blutbegier'ger Priester Blicken
ob jenes Teufels Urtheil flammt,
das dich zum Martertod verdammt!
O fordern christliche Gesetzen
voll frommen Grimms des grauen Calads Blut,
des Lehrers Jünger, der so mild, gerecht und gut,
einst, Feinde selbst zu lieben, uns gebeten.

38.

Und du, Magdalinde! die ihr die schöne Maid
vom Zaubertrank unsinn'ger Liebe trunken
so sich bis an den Morgen durchgewacht,
Wie schnell ist euren Augen Lieblinde nicht
entrissen!
Ach! Menschenleidenschaft ist wilder, als ein
schwerer Sturm,
so schnell verhallt, als lieblich ausgesprochen,
ach! Treulosigkeit ist nur auf losem Sand
gebaut,
vom ersten Windeshauch leichtlich eingebrochen.

39.

39.

Weh' euch! noch träumet ihr der Liebe ſchönſten Traum,
noch träumtet ihr ſo ſich von künftiger Zeiten Wonne.
Eh' noch des Horizonts Saum
in Purpur färbt die Morgenſonne,
iſt er entflohn, ſind eure Scenen aus. —
Eh noch im Meer die trüben Nebel fallen,
die Leidentädern gleich am reinen Himmel wallen,
ſinkt eure Luſt in Tod und Graus.

40.

Wie herrlich ſtand in lichtem Roſenglanz
der Zukunft Bronn vor euch ſo nah,
geſchmückt mit treuer Lieb' und ew'ger Freuden Kranz,
ſo hehr und hoch im ruhigen Blau da.
Weh' euch! ein Nachtbild verblichen
des Schickſals lang gehegten Lieblingsplan!
Ach! ſtatt des Baums der Liebe Ideal
ein ödes Grab und kreidlich an.

41.

Und euer armes Herz! — ach! ohne Hoffnung nicht

zum Tod verdammt, wankt er, entſtellt von Todesbleiche,
vom Schreck betäubt, ſo bang, ſo matt umher,
noch lebend ſchon faſt jeder eine Leiche!
Nur länger durch die Friſt ſcheint ihre Qual zu währen,
die Todesangſt ſpricht aus der Hofnungsloſen Blick,
er ſtarrt zum Himmel auf, um bänger bald zurück
auf Brüder, bleicher noch, entſtellter noch, zu kehren.

42.

Klint, Sephronia! Was euer Auge ſpricht,
wie euer Blick, von Schreck erſtarrt,
in einer Stille, die nur Schluchzen unterbricht,
empfindungslos auf Hülfe harrt!
umſonſt! — umſonſt auch nur auf eine ſanfte Thräne!
wie er bald auf dem Liebling weilt, und bald
in Todesangſt erlöſcht! — doch weg von dieſer Scene,
die Guides Pinſel nicht, nicht Wielands Griffel mahlt! —

43.

So ſtehet auf des halbgeſunknen Schiffes Trümmern
ein Armer, den, zurück gekehrt aus fernem Land,
ein Ungewitter nah' am langerſehnten Strand
auf Klippen warf — ſieht bei der Blitze Schimmern,
ein kochend Meer, das erſt ſein All verſchlang,
noch toſen um die Trümmer Well' auf Wellen.
Ein Bretgen hält ſich noch — doch ach! nicht lang,
ſo wird den Reſt und ihn der Brandung Wuth zerſchellen.

44.

Zum zweitenmal ſtieg ſchon am Horizont
in blut'gen Dunſt gehüllt der Mond
empor — die kurze Friſt verſtrichet,
und ach! kein Retter iſt, der ſich den Armen zeiget.
Es dehnt die Todesangſt Minuten aus zu Stunden,
mit jedem Augenblick ſteigt der Erwartung Pein,
und ach! doch ſind ſie nur zu ſchnell verſchwunden,
denn morgen bricht der letzte Tag ſchon ein.

45.

Ermattet von des Herzens Kummer,
das jeden Dolch, der in der Brüder Busen
wühlt,
durch eigne Qual verstärkter fühlt,
sinkt jetzt Olint in einen matten Schlummer,
ach, unerquicklich nur! — ein mattes dum-
pfes Brüten,
durch Schrecken oft der Phantasie gestört,
das kaum dem langgequälten Müden
zu neuen Leiden Kraft gewährt.

46.

Ha! welch' ein Bild, das sich im Traum
ihm zeiget!
Es neiget hehr und schön, von Götterhar-
monien
umhallt, ein Engel, der dem frommen Grei-
se gleichet,
sich liebevoll zu seinem Lager hin;
und lispelt' ihm mit leisem Ton:
Sieh, wende deines Volks Verderben,
Unschuldig starb für alle Gottes Sohn,
du bist bestimmt, um für dein Volk zu
sterben,

47.

Olint erwacht — Dank dir, o Gott, so spricht
der Jüngling froh, von hohem Muth durchdrungen,
dank dir, o Gott! für dies belehrende Gesicht.
O wäre schon mein hohes Ziel errungen!
Willkommen, Todeskelch! dreimal willkommen mir!
Noch ein Gebet, o Gott! um Stärke,
um Kraft zu diesem großen Werke,
dann, Schicksal! willig folg' ich dir.

48.

Schon eilt er zu des Priesters Hütte hin.
Gott! welch Gesicht! Auf einer Bahre findet
Olint den frommen Greis, um seine Schläfe windet
sich schön ein Kranz von Cypreß und Jasmin.
Hehr aus der Leiche Antlitz strahlet
die Anwartschaft auf seine Ewigkeit,
Im ruhevollen Blick des todten Greises mahlet
sich göttlich die Vergangenheit.

49.

„Du alſo warſt's! O Gott!“ mehr ſpricht der Jüngling, der in ihm den Engel kennet, nicht,
und drängt ſich durch die Reihn, die um die Leiche knien,
ſchnell in den Saal zum Cruzifixe hin.
„O Mittler! kam von dir dies lehrende Geſicht?
„Erleuchte mich! Allmächt'ger, iſts dein Wille,
„daß ich mit meinem Blut des Sultans Toben ſtille,
„ſo beb' ich vor dem Tode nicht!

50.

Und horch! es ſchallt, wie einſt, durch die erhellte Luft
ein dumpfer Klang — die öden Wände glänzen —
es ſpielt ein leiſer Hauch ſanft mit des Bildes Kränzen,
und um Olinten wallt ein ſüßer Roſenduft,
es tönt von fern, wie milder Flöten Laut. —

„Dank

„Dank dir! o Herr! für deines Willens Zeichen!'
Der Jüngling rufts, und sieht, indem er aufwärts schaut,
des Mittlers Bild das Haupt sanft zweimal neigen.

51.

Und deutlich steht jetzt vor Olintens Blicke
der Entschluß groß und göttlich da! —
Zu seinen Brüdern eilt der Jüngling schnell zurücke:
„Weint, Brüder, länger nicht, schon ist der Retter nah!
„Nein, armes Volk! du sollst nicht sterben,
„nicht werden deiner Feinde Spott,
„die Hülfe naht, gesandt von Gott,
„der Herr will dich erretten vom Verderben.

52.

„Sophronia! nimm diesen Abschiedskuß!
„den blutgen, bittern Kuß! — Eh noch der Morgen
„vom Himmel purpurn sinkt, seid ihr bereits geborgen!
„denn unerschütterlich steht, Brüder! mein Entschluß!

„O

„O gieb mir Kraft, du einſt des Menſchen Sohn!
„Geliebte, lebe wohl! lebt wohl, ihr meine Brüder!
„In jener Welt ſehn wir uns froher wieder!“
Sie ſtaunen, und er eilet ſchnell davon.

(Ende des zweiten Geſangs.)

VIII.

Der Welt Lauf.

a) Brief eines Onkels an seinen Neveu*).

Ist er klug, Neffe? Geld will er haben? von mir? Was das nicht für alberne Prätensionen sind! Und die Gründe, die er angiebt, noch närrischer, als die Forderung selbst. Glaubt er denn, he! daß man zu seinen Verwandten geht, wenn man Geld braucht!

*) Dieser Brief paßt in unsre sublunarische Welt nicht. Wo würde da wohl ein Neffe solch' eine Antwort erhalten? Muß aus dem Mond seyn.

Anmerk. d. Setzers.

braucht! Deßwegen kommt er zu mir, weil ich reich bin? Er Thor er! glaubt er denn im Ernst, daß wir Reiche darum da seyen, euch armen Schluckern zu helfen! das wäre mir recht. Glaub' er mir, Neffe, geh er lieber zu einem armen Teufel, der selbst nichts hat; zehnmal eher wird der sich von ihm anführen lassen, als ihm ein Reicher einen Brocken von seinem Ueberfluß zuwirft.

Geld also bekommt er schlechterdings nicht, darauf mach' er sich ja nie Rechnung. Um ihn aber doch nicht ganz leer ausgehen zu lassen, will ich ihm einige gute Lehren geben, die Geldes werth sind.

Sieht er, schon als er von der Universität zurückkam, hab' ich vorausgesagt, daß mein Tage aus ihm nichts werden wird. Sein seliger Vater meint' es immer recht, sprach von Talent, von Kenntnissen, der Himmel weiß! von was alles, das er haben sollte. Nun sieht er's, wie weit er mit seinen Talenten gekommen ist. A ja doch, Talent, das ist's auch, worauf man sieht! Geld, Vetter, Geld macht den Mann!

Was

Was eine Nessel werden will, brennt bei Zeiten! das hat man schon in seiner Jugend an ihm gesehen. Er ließ sich immer sein Butterbrod von seinen Gespielen abschwatzen, und hungerte am Ende selbst. Bekam einer von seinen Brüdern unrechtmäßiger Weise Schläge, gleich übernahm er seine Vertheidigung, und bekam gemeiniglich selbst einen Schilling für seine Rauferei zum Lohn. Wenn in der Schule eine schöne Stelle vorgelesen wurde, und seine Cameraden nicht fertig werden konnten, dem Magister Wizlipuzli, der von der Empfindsamkeit Text machte, in schönen studierten Reden zu erkennen zu geben, wie schön sie die gepriesene Stelle fänden, saß er da wie ein Dummkopf, und wischte sich, als ob er sich ihrer schämte, eine Thräne aus dem Aug', während die andern Zwiebeln für die theuren hielten, um recht empfindsam heulen zu können! dafür nannt ihn auch immer der Magister einen gefühllosen Klotz! Statt daß nach dem Sprüchwort mit den Jahren der Verstand zunehmen soll, nahm er bei ihm immer ab. Wie viel machte er nicht dumme Streiche, wie er mir selbst gesteht? Lieber Neffe, er glaubt,

es

es freyn Jünglingsfehler und darum verzeihbar gewesen. Ist er denn so ganz verwahrlost, daß er das zu meinen wahren Gleichheiten Streiche kann er immer machen, Vetter, nur keine dummen.

Betracht er einmal des Hofraths Johann, der jetzt Regierungsrath werden ist, das war ein kluger, verständiger junger Mann. Zwar Haus aus hatt' er nichts, auf Universitäten erhielt ihn ein Orden. Der wußt' es anders zu machen. So lang er den Orden brauchte, schwitzt er Tinten. Dann gab er ein halbes Jahr vor seinem Examen alle Glieder an, die armen Teufels wunden relegirt, und mein Musje Johann hatte sich schon einen großen Stein im Brett erworben. Drauf lieh er sich von seinem Vater eine Disputation schreiben, und so wie er vom Catheder herunter stieg, ei, wie wußte sich jetzt Musje Johann zu tragen! Sein Stand war immer das dritte Wort. Begegnete er einem seiner vorherigen Freunde, huih! war er in der andern Gasse, um nicht mit ihm reden zu dürfen, und mußt' er bleiben, wie wund' er über und über roth!

Kann

dann hatt' er einem Mädchen die Ehe versprochen, sie hatte sich lange bei der Nase herumführen lassen, viele Partien abgewiesen, aber — auf einmal verwirrte Johann die abgerauchte Manschette des geheimen Raths von *** und wurde Regierungsrath. Sieht er, so kommt man auf grüne Zweige! —

Aber er und Hartmann's Herz machtens anders! Als der Professor *** etwas grob gegen euch war, saßtet ihr ihm Zutrauen; als euch der Apotheker *** seine Lieb von Gott und Rechtswegen angehörige adeliche Würde fühlen ließ, sanket ihr ihm hinter die Ohren. Hattet ihr Geld, so wankt ihr euch manchmal ein Mittagessen, das hätten ihr wohl immer thun können, denn der Hofrath B. und der Professor Fr. waren alle Tage das nämliche, aber ihr richtetet eure Sache immer so ein, daß es die ganze Stadt erfuhr. Ihr wart auch wohl albern genug, euren letzten Heller mit einem armen Teufel zu theilen, weil er euch seine Noth klagte, und wurdet gepreßt. Endlich gienget ihr bei dem Mercurius, dem Doctor A. ins Collegium, während jeder, der in *** einmal

auf einen Dienst Rechnung machen wollte, nothwendig bei dem gerechten, erhabenen *** dieser Säule der christlichen Kirche, Heimat haben mußte. O ihr Thoren!

Noch wären allenfalls die Folgen seiner Abwesenheit zu retteschiren gewesen! Hätt' er jetzt mit zerknirschtem Herzen seine vorigen Thorheiten bereut, wär er manchmal auf der Straße in Verzückungen gefallen, und hätte sich geberdet, als ob er den Heiland gesehen hätte, hätt' er sich um Pietätsmenen beworben, so wär ihm immer noch zu helfen gewesen, aber — was that er?

Erstlich, als er seinen beiden Damen die Aufwartung machte, verdarb' er's mit dem Kammerdiener des Grafen X***, dem er sein sattsam tiefes Compliment, sein Devoir und dergleichen in den Bart warf. Mit dem Grafen Z*** erlaubt' er sich gar zu disputiren, und ihm — welch ungeheures Verbrechen — den Augen der Lehre von der Trinität abzusprechen. Des Herrn B. Abhandlung über die weiblichen Hühne hatt' er nicht gelesen, und die Gräfin *** wünschte,

daß

daß er in seinem Testament vierzehn Tage vorher eine Liste Lokal gemacht hatte. Mußten ihm die Leute nicht alle gram werden? Endlich, war er nicht gar unklug genug, gegen den Consistorialrath *** der endlich als Freier um Philippen hatte will, zu behaupten, Schillers Gemmi an die Frau de si mein werth, als ein Cabinet Barmsammlungen?

Man bot ihm ein Mädchen an. Es ist wahr, sie hatte vorher manchen verdächtigen Umgang gehabt. Allein sie hatte große Prätensionen, und diese — Gott! Gott, daß einzig und allein glückliche Ehen begründet. Nun leb' er von seiner einfältigen Delikatesse!

Wenn er nur doch einen guten Rath wüßte, das in der Welt seinen Mann nährt! Zum Beispiel, wenn er Komödie dichtete, Pferdekäufe schriebe, und was dergleichen Sächelchen mehr sind. Aber so machen! er kann auch gar nichts.

Er

Es ist bestimmt, Vater! weil sie nicht am Vergnügen zu sterben. Überall und zu jeder Zeit. Schwindsucht muß man haben, Gicht muß man sich in der Welt, wenn man fortkommen will. Aber er ist sehr verdorben! Weiß der Himmel, wer ihm die albernen Ideen von Menschen, von Tugend, von einem Verdienst u. s. w. in den Kopf gesetzt hat. Das sind Träume, die klüger sind nur, und einen jungen Menschen gar lächerlich um sein Glück bringen.

Nun sieh, lieber Neffe, bei all seiner Hoffnung hat er die beste Zeit über seinen lächerlichen Ideen sehr versäumt. Er ist wahr, er hatte keine Schulden, aber — glaub' er sicher — es giebt Menschen, die lieber ein Mädgen im Arm, einen abgespannten Rappen lieber nehmen, als einen Klecks in seinem Character, wie er sich es aufgebürdet hat.

Da, lieber Neffe, wo er sich bücken soll, verliert er alles mit seiner Beständigkeit. Unter seinen Gleichen, aber, wo man brave Leute sieht, hält er immer mit seinen Wün-

[illegible] [illegible] [illegible] [

[illegible] [illegible] [illegible] [

[illegible]

8. [illegible]

III. [illegible]

IV. [illegible]

[illegible], im April 1793.

G. J. Reimann.

Erster

Erſter Brief.

Wenn ich, meine Leſer unſrer Zeit, irgend einen Gegenſtand auf meinem Wege fand, der mir merkwürdig war, der mir Stoff zu lehrreicher Unterhaltung darbieten, in dem es bey mir bey meiner Kindheit Gewohnheit bey der Verbindung bloß einen leichten Faden zu finden und anzuknüpfen, dann ich gern empfindungsvoll Einbrück in mein Herz zu geben suchte, als ich ihn erhaltene kann, da hatte mein unbefangener Sinn Belehrung genug für ein höheres Maaß, Beobachtung genug und Wärme zu verbreiten, ohne daß Leute ich verkündigung hörten, und es hatte auch alle, daß auch der vornehmſte Lenker der wichtigen Pferde über Frankreich meine Aufmerkſamkeit verdiente, und mir eigner Einfluß genug zu gewinnen hat. Und wie hätte mir den Wunſch hätte ich es zu bauen, daß mein

Versprache verlöschen sah, und mit dem letzten Schimmer jetzt zu verlöschen wünschte; freye sich mühte sich immer die Sucht zu vergleichen, zu seine Wonne, und deren Anblick des prächtigsten Pallastes giebt er die armen hungrigen Arbeiter, die ihm zur Freude bauen mußten — aber, wenn ihm nur noch die Fähigkeit bliebe, sich zu Zeiten wenig stens täuschen, und die Vernunft unter eine reizende Fantasie beugen zu können, so ist er immer noch glücklich. —

Doch aber dem, lieber Carl, dessen Gefühl jene Leiche ganz zerstört und ihm nichts, als eine erstarrende Kälte, zurückläßt. Dumpf steht er da, allein in der Natur, jeder menschlichen Empfindung abgestorben, und bittet vergebens den Himmel um irgend ein Gefühl, um irgend eine Leidenschaft, die ihn aus dem Todesschlaf erwecke, spottet, wo der Frohe jauchzt empfindet, und lacht, wo der Fühlende weint. — O, Carl! es gab eine Zeit, wo ich an dieser fürchterlichen Krankheit litte. Sie ist vorübergegangen, und noch stehe bangen Monaten, die ich, von körperlichen, und noch weit mehr von Seelenschmerzen gequälet, unter der Hand des Peinigers zubrachte.

Lohte

kehrte Leben und Gesundheit wieder in meine Adern zurück, meine Pulse hüpften, meine Nerven empfanden wieder, ich fühlte wieder- daß es schön ist, wenn Gottes Sonne Feld und Hayn vergoldet, wenn ihr erwärmender Strahl, mild und feurig, wie der Strahl der Freyheit, jedem lebenden Wesen neue Kraft giebt, und wenn auch jene erste unvergeßliche Reisezeit meines Lebens, in welcher ich mit dir, mein Carl, so harmlos, so froh, Arm in Arm, an des Mayns sanften Ufern, oder unter einem azurnen Himmel in den duftenden Lindenwäldchen des *** wandelte, wo alles, der Sang der Nachtigallen, wie der Silberklang der fernen Klostergloke, und das zirpende Heimchen an der Kirchhofsmauer, in unsern reinen Seelen zu einem schönen Einklang stimmte, wie ein flüchtiger Traum einer Mainacht im Hintergrunde steht; — wenn es auch nicht mehr der alte frische Stamm der Eiche, nicht mehr der Baum, der dem Wanderer Schatten gewährte, am Abend eines mühseeligen Tages, sondern nur ein übergebliebener Zweig ist, der noch grünt; — soll ich darum trauern und klagen? Soll vielleicht auch noch dieser Ueberrest verdorren? — Zeit

bedarfs freylich, bis man wieder warm wird, wenn vermindernder Frost längst unser Herz gestakt und unempfindlich gemacht hat, Zeit bedarfs, bis die Wunden im Busen vernarben, und das Auge wieder hell blickt, wie einst! —

Doch, guter Carl! zu welchem wimmernden, empfindsamen Ton hat mich die Erinnerung an meine Jugendjahre geführt! O daß man doch Freuden so leicht vergißt und Leiden so schwer! Daß man sich vergangne, nie mehr zurückkehrende Tage so weit schöner noch träumt, als man sie empfunden, indem sie da sind! Daß man sich doch immer herumtreibt zwischen Erinnerung und Wünschen, zwischen Sehnsucht nach der Vergangenheit, und Hoffnung der Zukunft, und sich indessen um die Gegenwart betrügt! Die große, unüberwindliche Tyrannin ist doch immer hienieden die Fantasie, und selbst Weise, die nach den Resultaten ihrer theuer erkauften Erfahrungen zu handeln glauben sind ihr Spielwerk. So irrt man sich zwischen allen theuerlichen Entwürfen, zwischen Reue, zwischen Begehren und Sehnen, vergißt die würkliche Welt über der geträumten, und

und am Ende hat man niemand ein Opfer gebracht, als der Einbildungskraft.

Sie, deren Szepter über alle Zonen
sich allgewaltig erstreckt, das luftige Gebild,
das rings in farbigte Nebel gehüllt,
in Bettlerhütten und auf Königsthronen,
so, wie die Liebe, überall gebeut —
Sie, die von munterm Scherzen umflogen,
ach! nun den Freudigen erfreut,
doch jetzt noch, von trüben Wolken umzogen,
dem Leidenden den kaum verwundnen Schmerz erneut —
Sie, die nach Launen lacht und weinet
und bald als Grazie, bald als Megär' erscheinet,
die selbst das schrecklichste, den starren kalten Tod
zum holden Jüngling bald, bald zum entfleischten Gerippe,
das uns mit Stundenglas und Hippe
im Arm der Freude fürchterlich bedroht,

nach Willkühr ormt — die Königin,
der alles fröhnt — sie weiß mit unsern Gefühlen,
wie Spieler mit falschen Würfeln zu spielen,
und giebt am Ende Nieten für Gewinn
Das tausendjährige Reich, den mächt'gen Stein der Thoren,
Lieb' ohne Sinnenspiel, des Zirkels Quadratur
und Platos Republik, Universaltinktur;
Mysterien, die hochgeweihten Ohren
von tränmenden Clairecianten und in geheimen Hallen,
aus wachenden Meister-Mund gleich unverständlich erschallen,
giebt sie für Nächte, ängstlich durchgewacht,
für Jahre, peinlichharrend hingebracht,
den Sterblichen, die stets von ihr verblendet,
gleich Kindern um die volle Bude stehn,
und mit den Flittern, die sie spendet,
als wär' es Geld, entzückt nach Hause gehn.

Also kein vergebliches Zurückwünschen jener verflossenen Epoche, lieber will ich mich bestreben, die gegenwärtige so innig, so voll zu genießen,

nießen, als es meinem zerrütteten Herzen mög-lich iſt, will kämpfen gegen den düſtern Sinn in mir, der die ſchwarzen Nebel meiner Seele auch jedem äuſſern Gegenſtand leiht, will das dumpfe Verzweifeln an allem, was gut und edel iſt, mit Mannskraft überwältigen, und mich zwingen, zu rufen: Es iſt alles gut, wenn ich auch die Thräne, die im Aug ſchwimmt, mühſam zerdrücken muß.

Die Rückerinnerung an die Vergangenheit ſey alſo verbannt aus meinem Herzen, und ich fahre nach dieſer langen Parentheſe darum fort, wo mich mein ſchwarzgallichter Dämon unterbrach.

Jene zweyte Periode der Empfänglichkeit für äuſſere Eindrücke iſt eigentlich diejenige, in welcher man am ehſten vermag, ſie zu beſchreiben, und für den Leſer intereſſant zu werden. Was das Vergnügen des Genießenden ſtört, Vergleichung mit andern ähnlichen Gegenſtänden, erhebt die Deutlichkeit des Bildes bey dem Leſer, und was die Beſchreibung an Schönheit verliert, gewinnt ſie auf der andern Seite an Wahrheit.

Aus diesem Grunde, mein Carl! glaube ich dir bey Durchsicht meiner Reisegeschichte durch einen großen Theil Deutschlands wenigstens so viel versprechen zu können, daß du treue Darstellung meiner eignen Wahrnehmungen und Empfindungen nicht vermissen wirst. Sind diese nicht immer schön, sind meine Bilder vielleicht öfter abschreckend, als reizend, deuten sie auf traurige Nebenideen; — so klage meine Stimmung an, die mich verhindert, Dingen fremdartigen Glanz zu leihen, wo ich ihn nicht fand. Ueberdem glaube ich, zwey wichtige Gründe zu meiner Entschuldigung anführen zu können, die ich hier vorausschicken muß.

Ohne einer von den wüthenden Democraten zu seyn, die nur immer auf Gerathewohl umstürzen wollen, bin ich doch von der fehlerhaften Einrichtung mancher unsrer Verhältnisse in Deutschland, bin ich doch von der Wahrheit überzeugt, daß wir, so lang keine allmählige Verbesserung erfolgt, so lange unsre Erziehung und Lage so bleibt, wie sie gegenwärtig ist, unsre Bestimmung verfehlen, uns mühsam durchs Leben hindurchdrängen müssen, und daß gerade der beste, mit den ausgezeichnetesten Kräf-

ten

ten begabte Menſch entweder unrichtig geleitet werden, oder eine Kraft erlahmen muß. Gefährlicher noch, als die wilde Sucht, umzuſtürzen und einzureiſſen, iſt jene ruhige Gleichgültigkeit, die ſich immer zu überzeugen ſucht: alles ſey gut, wie es ſey. Gegen dieſe zu kämpfen, und die Dinge in ihrer wahren Geſtalt darzuſtellen, iſt die Pflicht jedes, der es kann. Wer aber Gemälde aus der wirklichen Welt aufſtellen, wer, wie ein Architect, den Riß eines fehlerhaften Gebäudes liefern will, damit man es beſſern lerne, muß ſelbſt den Reiz des Gemäldes aufopfern, um eine wahre Darſtellung zu liefern. Der Reiſende als Dichter oder Mahler kann idealiſiren, er kann aus ſeiner Erinnerung die ſtörrige, zerfallene Hütte, die die Gegend in der Natur ſchändet, weglaſſen, er muß ſogar alles vermeiden, was einen unangenehmen Nebeneindruck hervorbringen könnte. Er beſchreibt eine paradieſiſche Gegend und bevölkert ſie, wenn er es für gut findet, mit arcadiſchen Schäfern, während der treue Darſteller die Gerippe nicht übergehen darf, welche in dem Paradieß umherwallen, in welchen ſich blos — Faſanen und Hirſche wohlbefinden.

Zwey-

Zweytens, lieber Carl! iſt es ein anderes Ding um den Reiſenden, der in einer ſtolzen Extrapoſt ankommt, im beſten Gaſthof ſeines Leibes pflegt, und ſich auf Aſſembleen, Pickniks und Bällen herumwirbelt, und jedem Gegenſtand, der ſeine Betäubung zerſtreuen könnte, ſorgfältig ausweicht, und um denjenigen, der, wie ich, im Zickzack durch ein Land, bald zu Fuß, bald in der Diligence, bald mit Extrapoſt umherſchweift, und jede Menſchenklaſſe ſeiner Aufmerkſamkeit werth hält. Gerade die mittleren und niedrigſten Klaſſen liefern dem Beobachter am meiſten Stoff, bey ihnen iſt das eigenthümliche Gepräge noch unverwiſcht, während die höhern Stände, „unerzogen und nur gebildet“ ſich im Ganzen überall gleichen.

Deswegen, mein Carl! habe ich, die wenigen Wochen ausgenommen, da mich Beſtimmung und Nothwendigkeit an einen Ort feſſelte, im Ganzen nicht bloß große Städte zu dem Ziel meiner Wanderungen auserſehen, ſondern kreuzte in ſchiefen Richtungen bald da, bald dorthin. Meine Naſe hat mich in meinem Leben zu oft irre geleitet, als daß ich ſie zum Wegweiſer nehmen ſollte. Inzwiſchen da wir Sterbliche

lich doch einmal, vom Mannchen bis zum Peitler, beſtimmt ſind, hinter fremden Naſen herzutraben; ſo vertraute ich mich dießmal der Naſe meines guten treuen Pudels an, und ich bin immer beſſer dabey gefahren, als unſre armen Landsleute, die der Naſe Franzöſiſcher Ducs und Marquis folgten.

Meine Einleitung, der ich noch beyfüge, daß du im Ganzen keine eigentliche Reiſebeſchreibung, ſondern blos Eindrücke und Gedanken bey Gelegenheit meiner Wanderungen zu erwarten haſt, iſt ſo lang geworden, daß ich für dießmal ohne weiters meinen Brief ſchließe.

Zweyter Brief.

Auf meiner Reiſe durch die paradieſiſchen Rhein- und Mayngegenden, deren Beſchreibung du mir gegenwärtig noch erlaſſen muſt, hatte ich fünf Gefährten, einen Bürger der Reichsſtadt Frankfurt, einen polniſchen Grafen, einen Franzöſiſchen Emigrirten, und einen wackern Sächſiſchen Officier, nebſt einem Marſeiller Kaufmann. Der Frankfurter war ein guter ächter Deutſcher, der mit der Verfaſſung von Frankfurt, ſo wie faſt jeder Einwohner dieſer Reichsſtadt, mit Recht zufrieden zu ſeyn ſchien. „Wir Frankfurter, ſagte er, haben „wenig Abgaben, dürfen ein Wort in die „Staatsverwaltung ſprechen, jeder Bürger „wird von jedem Vorgeſetzten mit Achtung „behandelt, was wollen wir mehr?“ Der Mann hatte Recht, und, ſo ſehr ich auch übrigens Cuſtines Talente ſchäze, ſo glaube ich doch,

doch, daß er in der Verbannung der Reichsstadt Frankfurt manche tolle Streiche begangen hat. Der Pole war ein romantisch gesinnter Mann, auf dessen Gesicht der Schmerz über die Gefahren seines in seinem Vaterland mit sichtlichen Augen umgebrachte war, der Graf grüßte ein Stück von verlorenem Marquis, der Officier ein braver guter Mann, der frey dachte und sprach, der Kaufmann ein enthusiastischer Demokrat, der sich über nichts mehr ärgerte, als über die Wappenbrief-Art des gemeinen Mannes in Deutschland, der auf Leben und Sterben des Vaterlandes [illegible] überzeugt ist, daß jedermann in Frankreich mit einem großen Messer in der Hand herumwandelt, und dem ersten besten, der ihm begegnet, den Bauch aufschlitzt. Lange vermied ich alles, was auf politische Gegenstände führen konnte, um die heterogenen Reisegefährten nicht zu Debatten zu veranlassen, und unser Gespräch würde ohne den Polen schwerlich darauf gefallen seyn.

Es war ein schöner Herbst-Abend, malerisch vergoldete die Sonne die Ufer des alten ehrwürdigen Rheins, und ausser dem Grafen,

arten, in deſſen Adern blos — Queckſilber zu fließen ſchien, war jeder von uns in ſtiller entzückender Betrachtung des ſchönen Naturſchauſpiels verlohren. Plötzlich, wie abgeredet, ſtimmten der Sächſiſche Officier und ich die ſchöne Freyheitshymne von Beß nach der Melodie der bekannten Carmagnole an. Maſſen Auges fiel der Pole in den Schlußchor mit ein, herzlich drückte er mir am Ende des Geſanges die Hand, und eine Thräne der Wehmuth rollte über ſeine ehrwürdige Wange, die edle Thräne des Mannes, der nie zu ſchwach fühlt, ſeiner Mitbrüder Ketten zu brechen. „O, wer auch ſo ins Ma, ſo herzlich dieß Lied mitſingen könnte, rief er endlich, aber — armes Vaterland!“

Ich. Ich fühle, was ſie ſagen wollen, und empfinde mit Ihnen, wie ſchmerzlich es dem Patrioten ſeyn muß, ſeine erſt aufgeblühte Hoffnung, die ihn mit Recht ſo viel erwarten ließ, ſo ganz vernichtet zu ſehen.

Der Pole. Und ohne Hoffnung auf Aenderung! — —

Ich. Sagen Sie das nicht, wenn der Geiſt der Zeit mit dem begonnenen Rieſenſchritte fort-

fortwollt, so muß auch für ihre Nation eine Zeit kommen, wo sie erwachen und sich ermannen wird, trotz allen Bemühungen, sie zu vernichten.

Der Pole. Gott gebe es!

Ich. Ueberdem giebt Rußland allen Völkern bey dieser Gelegenheit die große wichtige Lehre, die Unterdrücker nie zu weit in der schmeichelhaften Hoffnung überhand nehmen zu lassen, daß man immer noch einmal die Kette brechen könne, und ist zugleich der beste Commentar über das Manifest gegen Frankreich.

Der Pole. Wie so?

Ich. Wer nun noch in dem Wahn stehen sollte, den unsre sogenannten gemäßigten Schriftsteller so gerne unterhalten, daß es nicht bloß die Absicht, jedes Volk mit unzerreißbaren Ketten zu binden, sondern Herstellung der bürgerlichen Ordnung, Zurechtweisung der wüthenden Demagogen sey, was die Könige bewegt, sich in die Angelegenheiten eines fremden Reichs zu mischen, der denke doch an Polen.

ten. Hier war nicht Aufruhr, nicht Empörung, es war Convenienz des Königs und seines Volks, es sollte nicht der König vom Thron gestossen, sondern im Gegentheil seine Macht noch erweitert werden, und — — —

Der Pole. Ich bitte sie, lassen Sie uns schweigen. Mein Herz blutet. Möchte doch die gerechte Sache siegen!

Der Emigrirte murmelte etwas, das sich auf Aufruhr endigte.

Ich. Schweigen Sie, mein Herr! Sie sollten sich schämen, einen Ort zu nennen, der nicht Ihr Vaterland, nicht die Franzosen, sondern alle Leute Ihres Gelichters mit Schande brandmarkt. Nicht zu gedenken, daß Frankreich jenen Tag bey Waterloo mit Wucher wieder wett gemacht hat; so trift auch diesen Vorwurf nicht die tapfern Soldaten, sondern die Officiere, die kaum aus den Windeln kamen und Compagnien erhielten, die Elenden, die Ludwigskreuze erschlichen, ohne sie je verdient zu haben, und ihre Unverschämtheit so weit trieben, Officieren durch Verdienst, die sich von

von Adel waren, mit Verwunderung zu hören gegeben.

Der Emigrirte. Ich werde mir bey Gelegenheit Erklärung erbitten, mein Herr.

Ich. Den Herrn ersuche, wenn ich nicht deutlich genug gesprochen haben sollte.

Der Kaufmann. Inzwischen (indem er auf die Unterredung der Emigrirten zeigt) glaub' ich, hindt sie hier.

Der Emigrirte. Morbleu!

Und bey diesem Morbleu! blieb es auch.

Desto mehr hatte ich mit meinem Vermeinten zu kämpfen. Mit Mühe konnt' ich ihn bewegen, seine Freyheitsprediaten zu unterdrücken, wo sie dem gutmüthigen Einheimischen Anwendung finden. Freyheitssinn ist zwar meine Sache, gerade den ich nicht für die Partey, welche auch in Deutschland eine Revolution durch das Volk bewirken will.

Meine weitere Reise bis Nürnberg beschreibe ich Ihr nicht, so merkwürdig sie mir auch durch

die Kavallerie von einer Durchmarsch wird, da es der Gegend zum Exerzieren gemacht ist, sieben Mann Husaren hält, und bey einer jährlich über sie angestellten Musterung ausser genug einen Husaren immer als tadelnswerth findet.

Dieser Hass, den den Deutschen alle Welt beschuldigt, über die nationalischen Dinge zu spotten, hat die französischen Emigranten häufig beschäftigt, die über die Unterthanen, über ihre Plünderungen aufgebracht, gewesen, sich durch die Flucht für einen Aufstand zu schützen. Diese hat jedennoch der Lust mit der Erfahrung abzuleugnen gedient, daß es zu oft unter einer hohen Regierungswürde wäre, dergleichen Verläumdungen zu widerlegen; der hohen Regierungswürde abgerechnet ist keine Lächerlichkeit so groß, daß, als ein Hausknecht wegen der Länge seiner Residenz verdammet wurde, keine Zeitung eine kurze Genugthuung nöthig fand.

Ein Gegenstück dazu handle von einem Jahrmarkte in der Gegend zwischen Aufsatz und Nürnberg. Da wird sich auf den Nachtgeschirren den Aufschlägen wohl einer Strafe von 5 *** 15 *** einfinden, den der Reichsthal wegen

ergo

angenommen fürstlichen Namen auflegte. Ich wünschte die zur Verzierung der Thorgänge an diesem eingebildeten Hof arbeiten zu sehen, die an Menge von gröbern mannlichen nicht über treffen wurden. Als das Werk zu Ende war, erfuhren wir eine Kleinigkeit, und erst nachdem der Herr Herzog so weit hinaus gefahren war, daß er mit einigen von ihm unterhaltenen Husaren die Thore einschließen und plündern mußte, machte eine Kaiserliche Commission vom Pöbelwesen ein Ende, das indessen durch so manche zu Grunde gerichtete Familien auch traurig war. Die Hochfürstlichen Rechnungen enthalten folgende Posten:

Die Schuhe der Madame * * * zu beschützen, weil in der Stadt kein Geld vorhanden gewesen.

Ausgelegte Trinkgelder, weil sie sie sie

Dem Postillon, weil er er

Für diesen Abstand erhielt sich sich sehr

Nun noch zum Schluß ein paar Worte von der armen guten Residenz Nürnberg, die indessen, die daran auch gewohnt hätte, den

[illegible] Preis [illegible], wie
[illegible] [illegible] [illegible] [illegible]
[illegible] [illegible] [illegible] [illegible]
[illegible] [illegible] [illegible] [illegible]

[illegible]

[illegible]

Dritter Brief.

[illegible]

Sum Sonnenaufgang hab ich mich verfehlet,
Daß der gemeldt und der Heidnischen Ob;
Da Christus und Sankt Peters Predigt stieß,
Und Jupiter Gesetz die Welt zum andern
Mal,
Da gabst du Feld und alle die zusammen
Hielten gift
Und Freiheit nun, nicht Ehren und Ochsen
kunt,
Zum ersten Mang des Heidenthums erhöret,
Da Sankt Lorenz und all' unsre Christen
schweret.

Damit weiß ich nun weiter nicht Antwort
noch viel zu schreiben. Da kommt mich, daß es
meine Art nicht ist, mich des heidnischen Glau-
bens, der unsrer Christ ist, zu thun oder
den Heidenschaften also, auf Christo, abzuwenden
zu werden, weiter zu lassen, um zu bewerben,
daß sie — geben, alles und wissen, wie sind
meine Meinung, und thun abschlich nach
dem Vermögen, da keine Ehren, kein
Gnaden und kein Vergehen, wegwerfig sein
mag, um Sonnenaufgehen zu gebrauchen.
Da

Da mich, daß ich nicht wenigen, als mich der Ehre sey, mit großen Männern ein ganz gleiches glückliches Loos gehabt zu haben, denn wenn Sie mir der Endzweck des Preises zu Lorbeer sie, der einen Sterblichen, welche ihn sie gute Verrichtungen begleitet, ganz wie den wendete: Diese Ehre, so gehört ganz Land. Jenen weiß ich, daß Epaminondas, Scipio und Lycurg sich zu einem unsterblichen gesetzten Namen gemacht haben, der gute den vertrauten Kreis unsre Lüfte und Herbst, aber unser Andenken soll eine Figur sein, wo ein Schmeichler einer unterdrückten Truppe in der Nacht der Nationen, und daß ich sicher auch nicht weniger, als Lycurg in die große Welt habe. Jenen ist der auch nicht genug, daß ich nicht weniger habe, als wir von Marquard, Lycurgus und tapferen Männern über Vaterlande, Ja in seinen Gesetzbüchern, Regierungsform und Staatsverfassung eingeschrieben, und daher schreiben sich alle meine Verbindungen auf einig' Schüler an, der a Personen war anfieten, und im übrigen Hinsicht ich mich mit der Verachtung der Menschen um mich her, und überlaß mich ganz dem heiligen Instinkt.

Jerusalem war es nun, mich hier im Theater als auch die literarischen Verhältnisse von Deutschland zu studiren, denn in Absicht des Buchhandels behauptet Leipzig doch gewiß den ersten Rang. Ohne auf prophetischen Geist Anspruch zu machen, läßt sich aber voraussehen, daß Klopstock mehr Honorarien, höhere Honorarien einhalten und — nicht um gewissen Sold geworbene Schriften im westlichen Deutschland erscheinen werden, als im östlichen, wenn hier die völlige Einschränkung aller Preß- und Druckfreiheit so fortgeht, wie bisher. Gewiß Censoren können nur viel Aehnlichkeit mit Pedro Rezio, dem Arzt des weltberühmten Sancho Pansa, zu haben, und bey jedem aufgeklärten Gerichte bald Unverdaulichkeit, bald Erhitzung zu bewirken. Kaum daß sie dem guten Magen auch einige Lobsprüche abnöthen, und endlich werden auch diese noch von dem allmächtigen Cabinete verübelt, und nichts mehr gestattet werden, als — Klopstock Hymnen Schmierlapp oder Cramers Gedichtsammlungen ohne Vorbericht und Anhang.

Die Lobsprüche und Anmerkungen ist übrigens unser Publicum schon seit einigen Jahren

Kosten so ziemlich gewöhnt, und es ist nur recht und billig, daß Schriftsteller und Verleger, die Journale liefern, besser fahren, als diejenigen, welche auf innern wahren Werth ihrer Producte Rücksicht nehmen, die wenigen Thoren und Pedanten abgerechnet, die um ihrer selbst, oder um des Vergnügens wenigen Menschen willen, schreiben. Unser Publikum besteht nicht etwa aus den Tribunalen, die in Jena, Göttingen, und Berlin entscheiden, auch nicht aus den jungen Candidaten, angehenden Pastoren, oder Studenten, welche hie und da in mancher andern gelehrten Zeitung spuken, nein, das Publikum, dessen Stimme zwar nicht in kritischer, aber in ökonomischer Hinsicht über unsere Schriftsteller richtet, besteht aus Litteurs, Commerzienräthen, Referendarien, Kaufmannsdienern und dergleichen, die man in unsern Lesebibliotheken zu Dutzenden antrift. Daher gehen die grünumwallten Märchen, die Lauren und dergleichen, auch alter Geschichte, gut ab, während eine Buchhandlung in einer ansehnlichen Stadt Deutschlands mit Mühe und Noth zwey Exemplarien von Herders gesammten Blättern absetzte! —

Im Ganzen, glaub' ich, hat die Menſchheit durch die zur Mode gewordene Vielſeitigkeit, auch der niederen Stände, gewonnen. Wenn die Kenntniß, die der Mittelſtand und der gemeine Mann davon ſchöpft, immerhin meiſt oberflächlich und zum Theil falſch ſeyn; ſo iſt doch dadurch eine gewiſſe encyclopädiſche, praktiſche, populaire Behandlung mancher zu wiſſen nöthigen und nützlichen Dinge aufgekommen, die ſonſt in groſſen ſchwerfälligen Quartanten und Folianten verſteckt blieben. Unſre Literatur hat aber wohl ſicher dabey verloren, und iſt in ihrem Wachsthum zurück gehalten worden. Die Menſchen haben alles als kaufmänniſche Operation zu benutzen gelernt, und ſogar die Früchte des Genies ſind bey uns nur ein Modeartikel, eine Kaufmannswaare. —

Kaum hatten einige gute Köpfe in unſerm Jahrzehend die vergangnen Jahrhunderte zu bearbeiten angefangen, kaum war ein Heft von Vorleſungen, kaum die wirklich vortreflichen Briefe eines Frauenzimmers aus dem ſechzehnten Jahrhundert erſchienen, als unſrer Väter Sitten ein Gegenſtand des Kaufmannsgeiſts

wurde

werden. Kästner in Hamburg gefiel, wie er es verdiente. O klage Gott! welche Menge Bastarte erschienen nun, denen der Ritterhut nicht steht, wie einem Lastträger eine Allongenperücke! Entweder waren noch die Ritter von Dülmen, die Ritter von Unna, und ihre Cappadozität, erträglich einige Nachahmungen Veit Webers und Kotzebue'n Manier, so sehr auch schon in diesen die Copie vom Original absticht. Nun kam aber die langweilige Schaar der übrigen, und dennoch findet unser Publicum Geschmack daran, weil ein nervenloser Knabe unsrer Zeit und ein hysterisches Mädchen nichts süsseres kennen, als sich zu mannhaften Rittern, und zu minnigliehen Fräuleins zu träumen, wie man denn überhaupt am liebsten von der Tugend spricht und liest, die man nicht besitzt. Ihre Schriftsteller finden ihre Rechnung dabei, denn was ist leichter, als eine Composition eines grausamen und eines guten Ritters, eines Mönchs, eines Knappen und allenfalls einer Entführung und eines Fehmgerichtes? — Jeder Stümper, der ein paar alte Worte aufgeschnappt hat, und ein paar dicke Bücher mit schallenden Worten ausdrücken kann, ist im Stande, einen Ritter-Roman nach der Mode

zuſammen zu ſchmieren, und ſein Werk findet Leſer und Abnehmer, während ein Schriftſteller, der die ſchwere Arbeit unternimmt, wahre Darſtellungen aus dem bürgerlichen Leben zu liefern, kleine Züge aus der würklichen Welt aufzubewahren und wieder zu geben, wenig Dank verdient. Lieber bildet man doch einige Strohmänner von Rittern, wo allenfalls ein Fehler wider Coſtume und Geſchichte nichts zu ſagen hat, denn das erſte kennt man denn doch ſo genau nicht mehr, und in Anſehung der hiſtoriſchen Wahrſcheinlichkeit iſt unſer Publicum gar leicht zu befriedigen. Wenn nur eine geharniſchte Geſtalt fertig iſt, die etliches mol vor ein Gottesgericht gezogen, oder in den Bann gethan wird, von Viſieren und Thurnieren ſpricht — mag im übrigen die Haltung des Ganzen ſeyn, wie ſie will! Mag die Sprache und Handlungsart der Helden ſo wenig in jene Zeiten paſſen, als die Carricaturen unſrer Autoren, die nie aus ihrer Studierſtube gekommen ſind, und Gemälde aus der groſſen Welt ſchreiben, an einen unſrer Höfe! — Genug, die Waare wird verſchlungen.

Kurz, Freund! (troz dem, was man unſerm deutſchen Publicum für Schmeichelein zu ſagen beliebt)

beliebt) in Deutſchland giebt es große Männer, aber die Deutſchen im allgemeinen haben zur Zeit weder Gemeinſinn, noch politiſchen, noch litterariſchen, noch moraliſchen Nationalcharacter, ſondern beſtehen aus einer Menge Copien des Auslands mit ſtumpfen Umriſſen, ohne Eigenheit. Und unſer deutſches Publicum — Gott ehre mir den, der es richtig zu definiren vermag.

Geſtern beſuchte ich das hieſige Schauſpiel und verwunderte mich ſehr, daß in einer Stadt, wie Leipzig, keine beſſere Truppe exiſtirt, als die iſt, welche zwiſchen den Meſſen hier Vorſtellungen giebt, denn in den Meſſen ſelbſt hält ſich die Churfürſtlich-Sächſiſche Hofſchauſpielertruppe hier auf. Die jetzige Geſellſchaft giebt meiſt Operetten, aber die Schauſpielerinnen krähen, wie die Hähne, und glauben ſich dadurch zu helfen, daß ſie ſich beſtändig in einer ſchwimmenden Bewegung erhalten, und die Töne mit den Armen aus der Bruſt herauswinden. Einer der Schauſpieler hat für alle mögliche Situationen, comiſch oder tragiſch, einerley Bezeichnung, er bläßt die Backen auf, und ſtreckt den Kopf in die Höhe, wie eine Schnecke, die aus ihrem Haus kriechen will.

Doch,

Doch, guter Carl! was kümmern dich und mich Ritterromane und Lesebibliotheken, und das Lesepublicum! Friede sey mit ihnen! Mit Ritterromanen, und Nationalschauspielen, Geistergeschichten und ihren Verfassern, mit dem lesenden und schreibenden Publicum sey Friede! Sobald ich wieder irgendwo verweile, sey mein erstes Geschäft, wieder an dich zu schreiben, so wie es überall meine Wonne ist, mit freundschaftlicher Wärme an dich zu denken. Lebe wohl! —

Vierter Brief.

Von Leipzig an, lieber Carl, wird der Weg etwas ermüdend und langweilig. Die Gegend hat Mangel am Grünen, am Lebendigen, und wird trübe und todt. Blos das Geklapper vieler Windmühlen und das Gekrächze einzelner Dohlen unterbricht die Einförmigkeit. Unwirsch und ungefällig sind, zumal in den kleinen Landstädtchen, die Einwohner, in den Gasthöfen antwortet man nur einsylbigt auf die Fragen des Reisenden, und stellt alles, was er verlangt, troz der theuern Preise, mit einer Art auf den Tisch, als ob man einem armen Teufel ein Almosen reichen wollte. Finstre Gesichter, stechende Fliegen, Betten, die mitten in der Nacht mit grosem Gepolter einbrechen, barsche Antworten mit einer sauren Miene, wenn du etwa um den Weg fragst, das sind die Unannehmlichkeiten, die sich vereinz

einigen, um, zumal einen Fußreiſenden, der müde und matt von der Reiſe angelangt, raſend zu machen.

Ich bin billig genug, einiges davon auf die Rechnung meines Einfalls, zu Fuße zu wandern, zu ſetzen, da ich noch immer die Erfahrung gemacht habe, daß man bey Fußreiſen in Deutſchland Gefahr läuft, entweder als ein reiſender Handwerkspurſche, und, wenn die Zeche dieſer Meinung widerſpricht, als ein Spizbube, oder ein — gelinder Narr, den man laufen läßt, angeſehen und behandelt zu werden. Dieß aber auch abgerechnet, ſo iſt es doch wahr, daß man jene Gefälligkeit, jene ſchöne Art, kleine Dienſte ſo zu erweiſen, daß die Freundlichkeit des Erzeigers mehr werth iſt, als der Dienſt ſelbſt, unter den gemeinen Ständen in Deutſchland ſehr vermißt, mag man auch noch ſo viel von ihrer Cultur ſchwatzen. Die Priſe ſchlechten Rappees, die mir der arme Franzoſe aus der jämmerlichen Doſe mit einem traulichen: vous plait - il? darreicht, iſt mir mehr werth, als der Spaniol aus der vergoldeten Tabatiere des Deutſchen, wenn ich die grämliche Mine des leztern in Betrachtung ziehe.

Mit

Mit welcher Gefälligkeit zeigt nicht der arme Landmann in Frankreich einem verirrten Wandler die rechte Straße! mit welcher gutmüthigen Geschwätzigkeit beantwortet er ihm jede Frage, während der Deutsche schnurrend ein: da h'naus, oder gar ein trocknes: 'ch wees nicht! brummt, und unwirsch seinen Pflug weiter treibt.

In der ermüdenden Heide zwischen Düben und Wittenberg steht ehnfern einer einsamen Schenke dicht an der Landstraße ein großer Stein, mit den Buchstaben D. M. L. bezeichnet, einst der Ruheplatz Luthers auf seiner gefährlichen Reise nach Worms. Hier war es, wo der Mann ausruhte, um neue Kräfte zu sammeln, dem Deutschland die ersten Stralen des wohlthätigen Lichtes verdankt, das von jener Zeit an nie mehr ganz verlosch, und von Minute zu Minute mehr die Finsterniß aufhellte, in welche Pfaffentrug und Despotismus die Menschheit gehüllt haben. Es ist ein labendes Gefühl für mich, Carl, eine Stätte zu betreten, die, auch Jahrhunderte vor mir, ein großer Mann betrat. Mit der vollen Empfindung eines frommen Catholiken, der seine

poda-

podagrischen Glieder auf dem Grab des wun-
derthätigen Propheten, dessen Mirakel Vol-
taire so schön besang, oder auf dem des heiligen
Labre', zu restauriren hofft, warf ich mich,
müde und erschöpft, auf den Stein, und siehe
da! ich hatte Glauben, und fühlte mich neu
gestärkt. Es ist etwas grosses, herzerhebendes,
sich den Mann zu denken, wie er, gestählt
von dem Trieb fern, daß seine Sache die
Sache der Wahrheit, die Vertheidigung eines
der edelsten, zu Boden getretenen Menschen-
Rechts, der Denkfreiheit, sey, mit edlem Stolz
den gewissen schrecklichen Gefahren, die ihn
erwarten entgegen geht, und nachdem er durch
das hier verfertigte Lied: Ein veste Burg ist
unser Gott, sich begeistert hat, unerschrocken
den Weg fortsetzt, den ihn die Wahrheit zu
wandeln gebeut. Schauerlich zwar rauscht
durch des Waldes Wipfel ein warnendes Lüft-
gen, grau und trübe drückt ein melancolischer
Nebel die düstre Gegend, Meuchelmörder um-
lagern ihn vielleicht im Gebüsch, und vor ihm
zeigt der weinende Genius der Menschheit auf
den noch rauchenden Scheiterhaufen, auf wel-
chem Hussens Gebeine zischten, auf die Schlacht-
opfer, die vor ihm, ach! ohne Frucht fielen: —

Umsonst

Umſonſt, der Edle achtet's nicht,
der Wahrheit hohes Werk muß endlich doch gelingen,
und würden Teufel ihn umringen,
er ſähe ſie und wankte nicht.
Schreckt gleich die Menſchlichkeit der ſchauerliche Blick
auf mächt'ge Buben, die zu wilden Flammen,
mit ſchadenfroher Luſt, den Forſcher gern verdammen,
er ſteht — — und trohet dem Geſchick.

Mitleidig faßt ein grauer Krieger
die Hand des Biedermanns und ſpricht:
„o! Mönchlein, Mönchlein, härter hab' ich nicht,
„in mancher blut'gen langen Schlacht,
„noch einen Gang zum faſt gewiſſen Tod gewagt,
„als du beginnſt —" er kämpft mit ſich und ſteht als Sieger.

Der giftgeſchwollnen Mönche Brut
ſtarrt wüthend ſchon ihn an im fürchterlichen Saale,
voll wilder Gier nach ſeinem Blut,
und in ihm kämpfts und ruft zum leztenmale:
„Zurück!“ — Er ſiegt und kein Tyrann
iſt mehr, der ihm befehlen kann,
denn ſterben will er ja, doch wiederrufen nicht.

Doch, wen Natur, die Menſchheit zu beglücken,
voll hoher Geiſteskraft erſchuf,
in deſſen Antlitz pflegt den göttlichen Beruf
ſie unverlöſchbar einzudrücken.
Umſonſt! daß Schurken zum Gericht
ſich blähend über ihn erheben.
Sie trift das königliche Angeſicht
mit einem Blick — und ihre Herzen beben.
So ſteht auch jezt der Mönche Brut
vor ihm, den ſie zu laden wagten,

gleich

gleich feigen Dieben da, beſchämt durch Luthers Muth,
der Richter ſcheinet er und ſie die Angeklagten.

Luther! Luther! Mann des hohen Trotzes, des brennenden Ehrgefühls im Buſen, und doch ſo empfänglich für die ſanfteren Empfindungen der Liebe, der Menſchlichkeit. Mann des ſtürmenden Sinns für Ehre und Recht, Friede, hoher Friede ſey mit deinem Grabe! Dir werde nicht zugerechnet die Narrheit deiner Afterjünger, die zu einer Norm machten, was du, ganz in der Abſicht, jede Norm zu ſtürzen, die die Hierarchie erfand, Glauben und Verſtand der Menſchheit in Feſſeln zu zwingen, was du, von Jugend an in Knechtſchaft erzogen, niederſchriebſt, um die Knechtſchaft zu löſen. Heil dem Blute, das in jenen bangen dreyßig Jahren für deine gute Sache floß, und dreymal wehe über alle, welche im Jahre 1792 die Erndten verachten wollen, die, von jenem Blute genährt, ſeit zwey Jahrhunderten aufſproſſen. Ich gebe dir gerne zu, lieber Carl, daß es nicht allein, nicht eigentlich dieſer einzige Mann war, der die Reformation bewirkte,

gebe dir gerne zu, daß er nur dem Ausbruch einer lange vorbereiteten Gährung den entscheidenden Stoß gab, so wie es auch Mirabeau nicht allein war, der unsrer politischen Reformation ihr Daseyn gab; — aber ist deswegen der Mann nicht bemerkenswerth, der zuerst den Muth hat, aufzutreten und, wie jener arme Schriftsteller im Revolutionspalais, sich mitten in der Menge auf einen Stuhl zu stellen und zu rufen: Ich weiß, meine Herren, daß man mich hängen wird, aber ich rufe drum doch: Verrätherey! — — Und wenn dieser Mann nun noch ausdauernde Kraft genug hat, um mitten in dem Ausbruch, den er veranlaßte, mitten im Kampf mächtiger feindseliger Kräfte, die ihn zu vernichten drohen, selbstständig dazustehen und nicht zu wanken — — o Carl, Carl! ist es denn ein Wunder, wenn man ihn Jahrtausende nach seinem Tode noch mit heiligem Schauer nennt!

Daß die Natur so selten ein solches seltnes Wesen schafft! — und wenn sie es schafft, daß sie so oft einen solchen Menschen hinwirft unter die Hefe des Volks! daß sie ihn an einen Platz stellt, wo er nichts oder nur Böses würken kann,

kann, in Lagen und Schicksale verflicht, die den göttlichen Schatz von Kräften, der in ihm liegt, verzehren müssen, daß sie mit ihm umgeht, wie ein Thor mit dem Nachlaß eines reichen Arztes, der das Recept zu einer Universalmedizin für die Menschheit ins Reine gebracht, während er sorgfältig den Beutel voll Kupfermünze in dem Schatzkasten verwahrt — —! — —

Wohl dem Wanderer, der sich auf jenen Stein setzt und erquickter hinweg geht! Wohl ihm, denn er muß fühlen, wie alle Menschen fühlen sollten! Wohl ihm, denn in ihm muß Stoff liegen, frey und edel und groß zu heißen! Sein möge das Schicksal warten, wie der sorgsame Kunstgärtner einer seltnen Pflanze, und er wird gedeihen. Seine Keime sengt nicht der heiße Strahl des Drucks, sie berührt nicht der schneidende Wind des vergeblichen Sehnens nach Wirksamkeit, sie stört nicht der Frost unglücklicher Leidenschaft, oder der giftige Thau des Lasters! Und er wird emporsprossen wie eine Ceder; wenn die Stürme der Klage in Trümmer stürzen, wird sein Name sich mischen in den Sturm der Elemente, und wo

Donnerwetter will den letzten Tyrannen aufführen in der Maske seiner gepanzerten Schauerwächter vom Lager. Daß er gütig für der erwachten Menschheit und stehe, wie ein Knabe!

Ich schwärme wohl, lieber Carl. Aber laß mich immer! Ich will lieber zu empfänglich seyn für selbst Eindrücke, als, wie mein Nachbar zur Linken und zur Rechten, blos für einen Weisheitsblitzen schauken, aber für eine pommersche Sonne fühlen. Es ist mir wohl dabey, wenn ich so lebhaft empfinde; ich fühle mich so stolz, daß ich vom armseligsten Dach für am Herab dem letzten Bettler verschmerzen und Dorfen dem Reichen in der vergoldeten Carosse gerathen könnte: bemühe mich!

Aber, lieber Bruder, bey jedem artigen Carnevalsmuß ist, leider! nur periodisch und nehme nur auf einige Augenblicke, denn wird der Körper wieder in seine unverjährbaren Rechte, und protestirt lebhaft gegen jeden Eingriff, und so gienge auch mir mitten in der hohen Schwärmerey, die mich auf Lachyard Napoleon begeisterte, denn

Und

—— Der Menschen allgebietender Tyrann,
den weder Furchtsam noch Vermessenheit
verspen
scheuchen, noch ein Blitz überführen,
kein Syllogismus je zur Ruhe bringen
kann,
und kleine Dinge, die selbst Kennern gelingt,
und bald die Muse aus dem matten Dichter
singt,
stets vom Erhabnen Wunderdinge lehrt;
der Mächtigen, den nie ein Schalksnarr noch
bethört,
der Unverbesserliche, der nie zur Tugend sich
von einer Stunde zu bewegen ist,
und immer wächst — der große schwere
Stein,
an dem so hohe Pläne scheitern —
der Unendliche, der Männer zu Jünglingen
und Mädchen gar zu —— —— Jungfrauen
wandeln macht,
dem selbst der einz'ge Mann, für einen
Thron gebaren,
den Jammermund Verbot, manch Opfer
darzubringt,

mit einem Wort — bei Gottesm alle
Dinge,
bei mir bleib ein großes Wohlwollen,
der Wagen fing gut an zu laufen.

Bis dahin war die Chaussee seine Welt gewesen, seine Hoffnung zu bessern Tagen. Hier, in diesem Hotel, bei mir einem armen Poeten als der hohe Gast bei seinem Wirte, hatte ihm Theodor zu stehen. Nichts schien ihn, gänzlich durch diese Aufmerksamkeit, den Weg fort, so kaum er mir noch wurde, mit seinem Lachen, der bei hohe Herr einen gebrannten Hund verschenkte, wirkte merkwürdig auf meine Einbildung. Schon erblickte ich in dieser Hose den Wirt, viel schon in Gedanken den Hasen, die er haben wollte, und Vorgänger auf den Zettel einer schönen reichen Erbtante, als der Diener, der bei sich vor Hund zu Tische von seine erblickt, auf den Zettel der Reflexion sagen kann, da ihn sich zum Ziel hergerichtet machen schien, und so in einem Anfall von Übermuth meinem Pudel den Schädel, sollen [illegible] ich noch in der Tasche hatte. Schreckliche Ver-

bung!

[illegible] die Pflichtgemäße des blauen Hutes war über so unterschiedlich für meine Hut nungen, als der erste Hund eines gewöhnlichen Mannes für die respektiven Dimensionen, aber, gütiger Himmel!

wie [illegible] wird wir,
als auf die Frage: —
„wer wird es sein?“
ein barscher „Mutter“
war Ihr wir [illegible],
„Mutter“ entschlüpfte
meine Lippen so wie.

Wie und [illegible] ich in meinem Herzen verstecken, lieber Gott! [illegible] sie war, daß so Schönere Thatsache war mir zu erfüllen bestrebt, und ich sie an Stelle der [illegible] Jungfrauen und Mädchen setzen; so daß so einen [illegible] Begriff haben. Und meine [illegible], [illegible] Schwiegermutter? sagen wenn sie alle, wie [illegible] Hund verrecht; [illegible] Freund, es ist ein Unterschied zwischen [illegible] Empfindungen, wenn wir [illegible], und wenn wir hungrig sind, so wie [illegible] unter den Füßen Ihrer [illegible] wenn, wo mehr [illegible] [illegible]

Prinz und Prinzessin so lange begeistert, bis gewiß ist, ob sie geeignet seien oder nicht seien für den Thron.

Ich kenne mich nicht aus, wie die andern Zuschauer über die eine Bedingung des Sieges zu denken, bei der es mir nicht recht scheinen will, als ob Ihr, wo man um den Preis sich gewissend irgend etwas zu eifen haben könne, und ob bei uns ein, daß nicht die Nationalen und der Konstitutionelle Klang war, ohne daß jeder zu Gunsten [illegible] auf seine Zeit es den diesem Spiele gelten hätte.

Gleich eine bemerkenswerte Erscheinung, daß der Lärm ist es für den Sieger der Gesellschaft, daß er nicht nur von seinen eigenen Parteien, nicht nur von den Gegnern, sie hat Gleich ist auf seine Seite macht, sondern auch von so ansehnlich diesen Mitgliedern erhalten, die den ganzen Tanz- und Gesellschaftsgeist gelassen verstehen!

Kannst du nun also verstehen, wenn mich oder die Zuschauer von der langen Gewohnheit an

Siebtes Brief.

[illegible] Lenau [illegible], [illegible] [illegible] [illegible] Nonnenwerth", — [illegible] auf [illegible] [illegible] [illegible]

[illegible]

ben, und selbst in der neuesten Periode mit großer Klugheit, als alle Mächte von Europa sich zu neuen Zwecken vereinigten zu haben scheinen, so ist doch schon das negative Gute Verdienst für eine Armee. Unsere Minister waren keine Mode-Revolutionairs, keine Schöpfer verderblicher Theorien, keine Armee, sein Land war kein Frankreich.

Allein bey einer andern Regierung müssen wir uns auf in die Armee fallende Vorfälle in Acht nehmen gefaßt machen; hoffen vielleicht noch mehr gute Eigenschaften, die uns gegenwärtig abgehen, ebenweise auffinden. Auch hier müssen wir nur etwas zu verbessern — die Abhängigkeit der Presse. Wenn der Kaiser von Fez und Marocco oder seine Minister Lust haben, sich der Neuheiten einer Armee ebenfalls zu bedienen, so lassen sie den kommen, weil es noch ist. In einem einzigen der Staaten erweist man einem fremden Weg, man weiß dem, welchen man aufsuchen will, einen Vorzug an den Hals. — Wer von hier, wo sie sagen will, dem darf man zum Lob von Deutschland Regierung nur sagen: Er klagt die Presse ab! — —

Ich habe die Ehre, Euer Hochwohlgeboren, und wenn Sie mir Verschwiegenheit für mich in Petersburg zu machen ist, vielmehr auf einen besonderen Fuß setzen zu können, daher Ihre mir ertheilte Instruction.

Es kömmt der Stadt Berlin sehr wenig darauf an, daß Petersburg mit Berlin Waaren und Fabriken sehr bevölkert, und, was die Lage der Bevölkerung zu seyn pflegt, sehr gewöhnlich versehen ist. Es ist daher ganz gut, daß mit sehr wenig, und blos eine Menge Schaafe versehen sind auf den Straßen wandert, und Berlin sehr als Mangel an Gelegenheit etwas zu verdienen, an der es ihnen gar nicht fehlen soll, hat der größte Theil des geschickte junge Leute schwerer Fabriken zu bauen angefangen hat. Eine natürliche Folge dieser Menschenüberfluß ist, daß eine Reise Summe, die in Berlin monatlich dreißig Thaler der kosten würde, hier um fünf Thaler gemacht schon werden kann. Ueberhaupt ergaben sich dadurch ermäßte Contracte, die dem Fremden sehr anlocken

Ich

Ein treflicher Pallaſt, mit ionischen Säulen
verziert,
gereicht an andre seines Gleichen,
ergötzt dein trunknes Aug', das sich in der
Größe verliert,
du fühlst dich klein und arm im Kreis so
vieler Freuden.
Doch schnell erblickt sich im zweyten Geschosse
ein Zimmer — eine sparsamliche Küche
stellt sich verbrannt deinem Blicke dar,
und ist im untern Theil, selbst mit Kraz
mentern bekleidet,
ein Lokkter Kleider, die im vorigen Jahr
den Mann gemacht, auf einer Bank verbreitet.
Noch stammert da, als auf der Palmstrade
ein alter Neid erblickt, und vom frugalen
Mahle
den Rest, der ärmlichen Kartoffel Schale,
die vor die Thüre wurft, indeß an der Façade
des Hauses man die Inschrift erblickt.
„Hier werden alte Schuhe geflickt."

Vers.

Poetiſche Uebertreibung! wirſt du vielleicht ausrufen, und — Unrecht haben. Denn, wenn ich dir auch gerne zugebe, daß die einzelnen Bewohner dieſer Art nicht alle leicht auf einmal ſichtbar werden; ſo hat es doch im allgemeinen ſeine Richtigkeit, daß die armſelige Einwohnerſchaft der Pallaſte zu Potsdam mit ihrem prachtigen Aeuſſern ſo ſonderbar contraſtirt, als der jämmerliche Text manches Buchs mit dem geſchmackvollen Band des Dedications-Exemplars. Nun, mein Theurer, nächſtens einen langen, langen Brief von Berlin aus, deſſen Innhalt wahrſcheinlich intereſſanter ſeyn wird, als der meiner bisherigen. Bis dahin lebe wohl!

Stch.

Sechster Brief.

Hier bin ich denn nun angekommen, lieber Carl, in der großen Stadt Berlin, diesem Schauplatz menschlicher Pracht und menschlichen Elends, diesem Vereinigungspunkt, wo äusserster Reichthum und äusserste Armuth durcheinander und nebeneinander sichtlich sind, und wo linker Hand in der vergoldeten Carosse der Herr im Galakleid besorgt ist, eine halbe Million mit Geschmack zu vergeuden, während rechter Hand dicht an ihm ein armes Mütterchen das lezte Zeugen um einige Groschen ins Pfandhaus trägt, um sich einige Dreyer zu einem Bissen trocknen Brodes zu erwerben. Mein Gefühl, unter dieser Menge allein zu seyn, ist wieder in seiner ganzen Fülle erwacht. Kein Wesen, dem ich lieb bin, ist um mich, als mein treuer Pudel, der schmeichelnd seinen Kopf auf meinen Fuß legt, und

es

es so lebhaft, als ich, zu fühlen scheint, daß er hier fremd ist. Zwischen dir und mir, mein Theurer, fliessen schon der Rhein, der Main, die Elbe, die Havel und die Spree, und wenn mirs übel gehen, wenn ich deiner bedürfen sollte; so bin ich doch weit nicht mehr, wenn du auch mit Extrapost mir zu Hülfe eilen wolltest. — Wie widersprechend doch unsre Gefühle, unsre Wünsche sind! Wie oft wünschte ich mich unter einen grossen, fremden Menschenhaufen, wo niemand wüßte, wer ich wäre, wo niemand meinen Namen kennte. Und jezt giebt es Augenblicke, wo ich mich in das kleine Landstädtchen zurücksehne, wo jeder Bube auf der Strasse das Register meiner Jugendsünden am Finger herzuzählen vermag. Es ist ein sonderbarer Gedanke, Carl, unter einer Menge gleichartiger Wesen zu seyn, die kein Interesse an mich knüpft, wenn es nicht baar bezahlt ist, und die den Grad ihrer Achtung gerade nach der Corpulenz meines Beutels abmessen.

Es ist sonderbar, lieber Carl, daß dieß Gefühl der Fremdheit durch so unendlich kleine Modificationen am auffallendsten, und selbst mehr, als durch grosse Verschiedenheiten bemerk-

merkbar wird. Der Unterschied in der Zurichtung der Speisen, in den Betten, in Aushängeschilden der Gasthöfe und was dergleichen Kleinlichkeiten mehr sind, tragen so viel dazu bey, dir bemerken zu machen, daß sich alles um dich verändert hat, als wichtigere auffallende Dinge, eben, weil sie dich in so unendlich viel Bequemlichkeiten des Lebens zu unbemerkbaren Abänderungen zwingen, die dir zuwider sind, bis du dich allmählich daran gewöhnst. Daher denn die Menschen, die überall ihren Sorgenstuhl mit sich schleppen, und wenigstens, wie Hawser Trunnion, ihr Castell nach ihrer Lebensweise einrichten möchten. Daher das Sehnen nach Menschen, die uns im Grunde entbehrlich seyn würden, die wir nicht lieben, aber blos — gewohnet sind.

Inzwischen ist man in den ersten Augenblicken und Tagen, die man an einem fremden Orte zubringt, nicht zum Beobachten, und noch weniger zum Beschreiben geneigt. Die Aufmerksamkeit theilt sich in so viele kleine, unendlich verwirrte Zweige, daß alle Eindrücke, die Grossen ins Kleine, und die Erhabenen ins

Kindi-

Kindiſche verſchwimmen, und man nicht im Stande iſt, das kranke Gewirr in einer gewiſſen Deutlichkeit wiederzugeben.

Erwarte daher ja nicht, daß ich mein unüberlegtes Verſprechen, dich ſchon in gegenwärtigem Briefe mit meinen Beobachtungen und Bemerkungen in Berlin zu unterhalten, erfülle, zumal ich dazu nothwendig in Ruhe ſeyn müßte. Zwar habe ich mir ſchon ein Quartier gemiethet, allein ich werde es morgen wieder verlaſſen. Weil dich die Geſchichte meiner Einmiethung und die Beſchreibung meines Quartiers vielleicht unterhalten möchte; ſo höre denn einen hübſchen Beytrag zur Geſchichte meiner Unvorſichtigkeiten.

Unter der unendlichen Menge chambres garnies, die an der Poſt, als dem ſchwarzen Bret von Berlin, ausgeboten werden, wählt' ich mir gleich nach meiner Ankunft die erſte beſte und beſchloß, um ja recht ſicher zu gehen, ſie gleich zu miethen, und nur eine Nacht im hotel de Rome zuzubringen. Die Gaſſe gefiel mir nicht, i nu, dacht' ich, ſie iſt einſam, deſto beſſer. Zwey hübſche Mädchen, die eine

stille Familie auszumachen schienen, accordierten mit mir auf die Miethe des Zimmers um einen Louisd'or monatlich, ohne daß es mir einmal, in ihre Versicherung, daß das Zimmer hoch und gut meublirt sey, ein Mißtrauen zu setzen. Nun zog ich ein und war wie aus den Wolken gefallen, als ich zwey Portraits Friedrichs des Großen, davon das eine die Fragmente eines ehemaligen Küchenfensters bedeckte, einen Schrank, der bey jedem Tritte donnerte, weil ihm zwey Füße fehlten, einen ähnlichen Tisch, und ein paar Pagoden auf dem Ofen erblickte, die man für Frösche oder für Heiligenbilder ansehen konnte. Meine schönen Hausbesitzerinnen waren Töchter eines banquerout gewordenen und geflüchteten Juden, und in den ersten Stunden hatte ich schon alle Ursache zu glauben, daß sie die Eigenschaften ihrer Nation nicht verleugneten, denn ich mußte von einigen Kleinigkeiten, die ich holen ließ, ungeheure Prozente abgeben. Meine Aufwärterin war das leibhafte Conterfai der Alten aus der Räuberhöle im Gil blas. Eine Woche, oder vielleicht ein Monat, möchte doch auszuhalten seyn, dacht' ich, und hatte gleich den ersten Tag Gelegenheit zu bemerken, daß

neben,

neben, oben und unter mir nichts als Freudenmädchen wohnten, die mir gleich in der Frühstunde des nächsten Tages eine eben nicht delicate Debatte zu hören gaben, welche sie mit einem Officier wegen einer Verkürzung ihres verlangten Honorars vom Fenster auf die Gasse herab führten, und die mich sehr belustigte, da die Gründe beyder Partheyen sehr ins Detail ausgeführt wurden. Ich war zwar schon entschlossen, keine Sonne mehr über mein Haupt in diesem Zimmer untergehen zu lassen; nun kam aber eine alte Ambassade, die mich für den Betrügereyen meiner Hausleute warnte, und mich zu gewissen „Mamsells" einlud, die gar schöne, liebe Mamsells seyn sollten. Jezt ist's hohe Zeit, dacht' ich, beschloß die Warnung zu benutzen, die ich doch wohl der Eifersucht zweyer Speculanten auf meinen Beutel zu verdanken haben mochte, ohne in die Falle zu gehen, und zog mit Verlust meiner, unvorsichtig genug vorausbezahlten fünf Thaler in ein treflich meublirtes Zimmer unter den Linden, das mich nur einen Thaler mehr kostet.

Erlaube mir, dich inzwischen mit meiner Reisegeschichte von Potsdam bis hieher zu un-

erhalten. Da ich auf der Journaliere fuhr, ſo bekommt meine Reiſebeſchreibung doch einige Aehnlichkeit mit einer empfindſamen Reiſe, zu deren Ingredienzen bekanntermaßen ſeit Yoricks Zeiten immer eine Diligence oder etwas dergleichen gehört. Gedankenlos und in eine Menge abentheuerlicher Pläne und Fantaſien vertieft, fuhr ich ein gutes Stück Weges, und würde wahrſcheinlicher Weiſe weder meine Gefährten, noch ſonſt irgend einen äuſſern Gegenſtand meiner Betrachtung gewürdigt haben, wenn nicht eine halbe Stunde von Potsdam eine Stimme halb kläglich, halb freundlich gerufen hätte: mais, mon Dieu, vous m'etouffés! — Dieſe gefahrverkündende Exclamation bewürkte, daß ich mich umſah und gewahr wurde, daß ich, ohne es zu wiſſen und zu wollen, eine hinter mir ſitzende weibliche Geſtalt in eine Wolke von Tabacksdampf eingehüllt hatte, die, wenn auch die Gefahr des Erſtickens blos eine figürliche Redensart war, dennoch immer einem zweybeinigten Geſchöpf ohne Federn, das nie auf Univerſitäten oder in Wachtſtuben geweſen iſt, Unbequemlichkeit genug verurſachen konnte.

Gott

Gott bewahre, daß irgend eine, zu meiner Erhaltung oder Wohlbehaglichkeit nicht durchaus nothwendige Handlung, die Bequemlichkeit oder auch nur das Vergnügen eines meiner Nebengeschöpfe mit meinem Willen, stören sollte! — Zwar bin ich keineswegs gesonnen, mir ein Auge, ein Ohr, oder sonst ein wichtiges Glied meines Körpers ausreißen oder abschneiden zu lassen, und wenn es alle Maitressen, Beichtväter, Minister und Fürsten in der ganzen Welt noch so sehr ärgern sollte; allein eine mehr oder weniger geraucht Pfeife Taback hat auf mein Wohlseyn so geringen Einfluß, daß es barbarisch seyn würde, irgend jemand dadurch auch nur eine Minute lang zu kränken, es müßte denn gerade in einer unglücklichen Minute ein Cacodämon über mir schweben, oder das Geschöpf, dem ich im Wege stehe, von der Art seyn, daß es mir Vergnügen macht, ihm im Wege zu stehn.

Und beynahe wäre dieß in der gegenwärtigen Lage der Fall gewesen. Nimm ein Drittel Argliſt, ein Sechstel widerlicher Freundlichkeit, ein Sechstel Reliquien ehemaliger Wollüſte, und vier Zwölftel zuſammengeſezter böſer Neigungen,

gungen, Laune und Begierden, und ſtelle dir eine Geſichtsbildung vor, der alles dieſes in unverkennbaren Zügen eingedrückt iſt; ſo haſt du das Portrait der Dame hinter mir.

Du weiſt, lieber Carl, daß ich glaube, daß die Naſe A. gar wohl einem ehrlichen Manne und die Naſe B. einem Schurken zugehören könne, wenn auch der Schnitt der erſtern mit Cartouches, und derjenige der zweyten mit Böhens von Verlichingens Naſe genau übereinkommen ſollte. Aber beym erſten Anblick dieſer Geſichtsform glaubte ich einen Stich des Seelenmahlers Chodowiecki mit der Unterſchrift: Die Kupplerin, zu erblicken. Dieß verkündigten mir die neun und neunzig Falten ihres Geſichts, das Colorit ihrer Wangen, die Contour des ſpitzen Kinns, und die Haltung des Ganzen, noch mehr aber ein junges Mädchen, das ihr zur Seite ſaß, und deren Geſicht eine gewiſſe namenloſe Beſorgniß ausdrückte, die ſich dann einſtellt, wenn man etwas unternommen hat, von deſſen guten Ausſchlag man noch nichts weniger, als vergewiſſert iſt. Hinter beyden Donnen hatte ein Mann in einem braunen Kleide Poſto gefaßt, deſſen

Haupt

Haupt mit einer weiſen Perruque geſchmückt war, und deſſen Augen, Gott weiß! ob von Seufzern über die Sünden der Welt, oder von andern Urſachen eine gewiſſe gläſerne Röthe erhalten hatten. An ſeinem Finger ſpielte ein mächtiger Brilliant. Im Hintergrunde figurirte ein guter Tropf von Candidaten, dem man es auf den erſten Anblick anſah, daß er in Athen vom Oſtracismus nichts zu fürchten gehabt hätte, und auch in unſern cultivirten Staaten die, für jene republikaniſche Purgantz ſubſtituirten Mittel der ewigen Einkerkerung oder der Aqua tofana nicht zu ſchweren Urſache haben möchte.

Das Geſpräch dieſer erſt beſchriebenen Perſonen betraf keinen geringern Gegenſtand, als die Sünden der Welt, und in Specie die Sünden von Berlin. Hier haſt du einige Fragmente davon.

Der Mann mit der Perruque. Mich ſoll's verlangen, wo das alles noch am Ende hinaus will. Lange kann's nicht mehr Beſtand haben. Keine Gottesfurcht, keine Rechtſchaffenheit iſt mehr in der Welt. Alle Tage wird es ſchlimmer und ſchlimmer.

Der Candidat (andächtig.) Ja wohl!

Der Mann mit der Perrugue. Der geiſtliche Stand wird verachtet, die Religion geläſtert, der Glaube iſt ein Spott. Unſre Jugend beſucht, ſtatt der Gotteshäuſer, die Tanzſtellhäuſer — Gott ſey bey uns!

Die Kupplerin. } Gott ſey bey uns!
Der Candidat. }

Der Mann mit der Perrugue. Der Eheſtand wird nicht heilig gehalten, der Mann hat eine andere neben der Frau, die Frau einen andern neben dem Mann. O, Sodom! Sodom!

Die Kupplerin. Nun, Jugend hat nicht Tugend. Erlaubte Vergnügungen — —

Der Mann mit der Perrugue. Der Menſch thut nicht, was für Gott recht iſt. Es giebt Schwachheiten, von denen wir alle, ſo lange wir im Leibe wallen, nicht frey ſind. (Die rechte Hand bewegt ſich allmählich gegen die linke des Mädchens, die die Augen um einen Zoll auf die andere Seite wendet.)

Der Candidat (mit einem tiefen Seufzer) Nicht frey ſind.

Meine Hand langte mechaniſch nach der Tobakspfeife.

Der

D. Mann mit d. Perrque. Menschliche Schwachheiten waren das Erbtheil unsrer ersten Eltern. Aber die Verachtung der heiligen Religion und ihrer Diener! Hebet die Augen auf und schauet nach Frankreich! da sieht man die Folgen! Mein Heiland, hilf!

Der Candidat. Ja wohl, mein Heiland, hilf!

Die Kupplerin (vermuthlich, um den Augen der Gesellschaft eine Diversion zu machen, zu mir) Werden unsre Leute wohl bald in Paris seyn?

Ich blies stillschweigend die Asche aus meiner Pfeife. Des Alten Hand bewegte sich um einen Zoll näher zu der Hand des bildschönen Mädchens, und sein Fuß mit der kurzen Schnalle schien dem übrigen einen leisen Druck zu geben.

Die Kupplerin (während sie dem Alten einen Blick gab, der ungefähr so viel hieß, als: nur weiter, zum Candidaten) Der Herr Candidat haben nemlich eine schmuke Predigt gehalten, jedermann ward davon erbaut.

Der Candidat (mit einem Schnupftuch gesicht.) Hm! Hm! (zieht mit Bedeutsamkeit seine

seine Kraft hervor,) die Gnade des Herrn ei in den Schwachen mächtig.

Der Alte. Aber sie haben auch ein Muster vor sich, über dem die Gnade des Lammes sichtbarlich waltet. Der gelehrte Herr Pater W****.

Die Kupplerin. Der fromme Mann!

Der Candidat. Der gelehrte Mann!

Der Alte. O, daß die Jugend solche Prediaten höre! (rückt immer näher zum Mädchen.) Daß sie, die sich so gern zum Unglauben — —

Der Candidat (indem er sich in eben dem Maaße von dem Mädchen entfernt, als der Alte sich ihr nähert) zur Unkeuschheit —

Der Alte. Hm! Hm! zum Unglauben neigt, die Predigt gehört hätte, die der fromme Mann neulich hielt! „Nicht wir „die Sonne ans, sprach er, ruhet man! Nicht mehr, ihr kennt mich? Sehr, eben so müßt ihr die Wahrheit der Gottheit Christi stehen lassen."

Die Kupplerin. Wie schön, wie klärlich!

Der Candidat. Wie weislich, wie überzeugend! (indem er wenig stillschweigend rückend.)

Die

Die Kappelerin (indem sie sich so leise als möglich macht und vor die Mamsell im Hintergrunde tritt, um die Ironien des Verwandtwerdens zu hören, zu mir) Wer den Teufel kann so etwas entdecken?

Meine Liebe kann es nicht.

Der Candidat (mit höhnischem Lächeln des Entdeckens.) Habe ich's, Satanas!

Schwerenoth, erschallt plötzlich eine Stimme im Hintergrunde: wer hat denn der Herr mon. Bet er nicht Hille hier? Chente er mon, bet ehn dat Mädchen heißen wird? Und er, ohne Kinder, meen ich, kan noch 'mool trotzig bleeven.

Der wilde Jungfrauhasser dieser Stimme (es ein alter Junggesellenstyx, der bisher im hintersten Winkel des Saales, allem Anschein nach, geschlafen und keinesweges niemande Aufmerksamkeit auf sich gezogen hatte, weswegen wir ihn auch, als eine stumme Person, in unserm Verzeichniß gar nicht aufgeführt haben. Da wir aber in verschiedenen neuen Original-Schau- und Trauerspielen bei meiste Interesse des Stücks in den stummen Personen und Zuschauern liegt, so entwickelte auch diese hier

ihre

[illegible] [illegible] [illegible] [

Die Kapplerin. Ein volles, [illegible] Glas! er braucht weder Zucker noch Milch vorgesetzt haben.

Aber der alte Krieger hatte nun so großen Durst durch die Anstrengung erregt, daß weder Kaffee noch die Liebenswürdigkeit, mit der man ihn bedient hatte, ihn zu einer Antwort bringen konnten. Selbst hier sah man, daß beim Anblicke der alte Invalide, der unterwegs a la Minne einen Versuch der Freundlichkeit zur Person derjenigen Frau gemacht hatte, dem Mädchen ein paar Worte der Ehre sagte, die wahrscheinlich auf die Bekanntschaft der angefangenen Frau Bezug haben mochten.

Nachdem er [illegible] Glas [illegible] getrunken, den [illegible] Tabak [illegible] Landhause zu [illegible], [illegible] ab [illegible] Tabak, [illegible] viele [illegible] Schritte [illegible] [illegible] Weg zu [illegible], [illegible] Gesellschaft [illegible] [illegible] Frau [illegible], weil er [illegible] [illegible] [illegible] Wohl [illegible], daß [illegible] [illegible] [illegible] [illegible] hatte es auch [illegible] [illegible], [illegible] [illegible] Lust zu [illegible], [illegible] [illegible].

[illegible] [illegible] [illegible] [

[illegible] — — — — [illegible]

[illegible]

Achter Brief.

Ehe wir zur Literatur übergehen, muß ich Ihnen noch eine kurze Auseinandersetzung über den ganzen Charakter der Nationalmusik vorlegen, die als Schlüssel zu allen Erscheinungen derselben hinreichend scheinen dürfte. Ich bin sicher, daß es Ihnen, wenn Sie diesen Brief ganz gelesen haben, nicht schwer fallen wird, die Gründe der Unmöglichkeit einer Nationalmusik in Frankreich und die daraus folgenden Gesetze seiner wahren Vortrefflichkeit zu entdecken. Wenn aber gerade durch das schöne Temperament dieses Volk an sich selbst, wie jedes Einzelne auch, der wahren Harmonie eine weniger sichere Stütze hat, als die übrigen, so kann es doch einzelne

Werke aufweisen, die [illegible] für den Verlust eines vollkommenen Ganzen, eines englischen Musikers, der sich auch [illegible]

wälder; so bleibt doch unterwegs, daß er ein sehr schöner Park ist, und um so mehr gefällt, da ihn ringsherum Landwohnungen umgeben. Es fehlt ihm nicht an den interessantesten Partien jeder Art, hellen und dunklern Grün, Fichten und Platanenbäume wechseln lieblich mit einander, und man mag sich nun in den Tempel der Spaziergänger wünschen, oder auf einem einsamen romantischen Plätzchen seinen eigenen Gedanken nachhängen wollen; so kann man in dem, drey und eine halbe Meile langen Wald für jede Laune Befriedigung finden. Colossalische Statuen des Herkules und des Apollo, die ein Fremder einst aus heiliger Andacht verstümmelt hatte, schmücken den Eingang. Nun hat man die Wahl, ob man der großen Allee folgen, oder lieber sich in einen, mit Tannen gemischten dichten Hain verlieren will, der — für liebende Paare geschaffen scheint. Mag man nun irgend einen Pfad betreten; so gelangt man bald an das Lustschloß Bellevue, vor welchem die berühmten Zelten, der Berliner ländlicher Spaziergang, stehen.

Diese Zelten sind nun nichts anders, als niedlich eingerichtete Logien, die nach der Reihe von

von verschiedenen Menschenclassen besucht werden, so daß in den links gelegenen die vornehmere, und weiter rechts die mittlere und geringere Welt beisammen ist. Hier genießt man eine recht niedliche Aussicht auf die Spree, und das am jenseitigen Ufer gelegene Dorf Moabit, das gleichfalls stark von Vergnügen besucht wird. In diesen Tabagien kann man die Berliner Matinéehommes und galante Damen, die windige Classe von Referendaren bis zum Assessor mit seinem Freudenmädchen und den ehrsamen Berliner Bürger mit seinem Weibe und seiner Tochter nach Herzenslust beobachten und belauschen.

Verfolgt man den Weg durch den Thiergarten weiter; so kommt man endlich durch eine Allee nach Charlottenburg. Eine gerade Chaussee von Landhäusern und Tabagien verschiedener Classen führt endlich zu dem Schloß, das auf allen Seiten — eines Königs würdig ist. Weiter um dasselbe steht wieder eine Reihe von Häusern, von denen aber die meisten durch die Russen verpfuscht werden sind. Der Garten ist zwar im Französischen Geschmack angelegt, aber wenig verschönert, und hat

mennter trefliche schattigte Alleen. Noch schö-
ner sind die Parthieen in dem Garten bey dem
hier befindlichen Palais der Madame Ritz. —
Daß mir bey seiner Betrachtung gerade der
widrige Gedanke an die Verhältnisse der Be-
lohnungen des Verdiensts in dieser Welt auf-
steigen muste! Welcher Künstler, welcher Ge-
lehrte, und vereinigte er die Talente Pygma-
lions und Raphaels, die Verdienste Homers
und Wielands, kann ohne besondere Begünsti-
gung des Schicksals sich je auf ein Landhaus,
wie dieses, Rechnung machen! — — — —
— — — — — — — — — — — — —
— — — — — — — — — — —

Hast du den Thiergarten und Charlottens-
burg gesehen; so sind dir auch alle Schönhei-
ten der Natur um Berlin bekannt, denn auser-
dem sieht man auf nichts, als öde traurige Sand-
wüsten, deren Staub jedem ins Gesicht fällt
und alle Lust benimmt, sich in diesen Arabi-
schen Einöden begraben zu lassen.

Und nun gehe mit mir aus diesen paradiesi-
schen Gegenden zurück nach dem, von mir so ge-
tauften, traurigen Berlin. Alle die schö-
nen

nen Straßen, durch die ich dich bisher führte, waren aus der Neustadt und Friedrichsstadt gewählt. Mancher Fremde geht wohl aus Berlin, ohne mehr als diese besucht zu haben, aber ich finde es immer billig, den Bildern der Pracht auch Bilder des Elends entgegen zu stellen.

Wir wollen mit einander die lange Friedrichsstraße durchgehen, die sich, zumal bey Nacht, wegen der beynah unabsehlichen Laternen-Reihen so schön ausnimmt. Vor dem schönen Theile derselben, so wie vor dem niedlichen Häuschen der Madame Schurpitz wandeln wir vorbey und befinden uns, nach einer starken halben Stunde, am Ende derselben, unweit des Thors. Wenn jemand einen Fremden durch den Schlag einer Zauberruthe hieher versetzte und ihn fragte, wo er sich zu befinden glaube; so würde er wohl eher auf ein mittelmäßiges Dorf, als auf eine Königsstadt rathen. Nun aber erst vollends die Strahlauer Vorstadt! Blicke noch einmal zurück auf jene Palläste, blicke auf die geputzten Spaziergänger, und dann schnell, ohne dein Auge zu wenden, hieher! Hieher auf die jämmer-

lichen Hütten, die den halbnakten Bewohnern den Eingang drohen, auf Menschen, die unter schnarrenden Strumpfwürkerstühlen mit Mühe durch ununterbrochne sitzende Arbeit sich vom Hungertode zu retten vermögen, auf verkrüppelte Kinder, schmutzig und blaß — kurz, auf lauter Gegenstücke, die ein feindseliger Zauberer dir auf jene Bilder der Pracht und des Reichthums vors Auge gestellt zu haben scheint. An jenem Ende der Stadt betäubte dich das Rasseln der Karossen, hier hörst du nur das Seufzen einer Mutter, die für ihre Kleinen kein Brod hat, oder höchstens die einförmige Melodie eines geistlichen Liedes, die den Magen zur Ruhe lullen soll — dort staunest du über die prächtige Livree des Laufers, hier muß eine arme Familie die Materialien dazu um einen unglaublich geringen Preis verarbeiten, damit der Kaufmann dem Müßiggänger, der seinen Bedienten mit Aufwand einer Summe kleidet, wovon diese arme Familie ein Jahr lang lebt, desto leichter und länger Credit geben kann — die Federn, die auf der Promenade vom Kopf der stolzen Fabrikantin herabwehten, triefen vom Schweiße dieser Unglücklichen, deren vielleicht jeder in dieser Woche

einige

einige gehoffte Groſchen weniger erhält, damit jene dann am Sonntage deſto leichter einige Louisd'ors verſpielen kann — hier verkauft eine verzweifelnde Mutter ihre einzige Tochter ins Freudenhaus, weiht ſie zum Opfer des Laſters, um Brod auf einige Wochen zu haben, während unter den Linden die Kupplerin das durch den Menſchenhandel gewonnene Geld mit einem bezahlten — — — durchbringt. O, Freund! jene Paliſſe in eine, und die Thränen dieſer Unglücklichen in die andre Schaale, welche wiegt ſchwerer, die des menſchlichen Glücks, oder die des menſchlichen Elends? Und hier iſt das verborgene, tiefverſteckte Elend der, dem Aeußern nach ſo prunkenden Mittelklaſſe noch nicht mit gezählt!

Ich bin, warlich! nichts weniger, als Empfindler, aber ich habe ein menſchliches Herz, und ſehe bis auf dieſen Tag, ſo viel Mühe ich mir auch gegeben habe, nicht ein, warum gerade der Mann, der ſechszehn Ahnen zählt, oder der, deſſen Großvater es vielleicht gelang, ſeine Mitmenſchen um einige Millionen zu betrügen, von dem Augenblick an, da er das Licht der Welt erblickt, Anſpruch auf Glück,

und auf die ausschließenden Mittel, zu Erdenglück zu gelangen, haben soll, während hundert andre, vom nämlichen Augenblick an, zu unübersehbarem Elend bestimmt zu seyn scheinen, und ihnen auch die Mittel, sich empor zu schwingen, verschlossen sind. Dieß Mißverhältniß möcht' ich doch wohl nicht gerne für ursprüngliche Bestimmung halten, und ehe ich glaube, daß es absolut unverbesserlich ist, möcht' ich doch lieber glauben, daß es hypothetisch, (d. h. durch unsre Verfassung) unverbesserlich geworden sey. Den theologischen Gemeinspruch, daß in jener Welt die Ordnung der Dinge umgekehrt werden solle, will ich mir verbitten, denn, wenn ich ihn auch von Herzen gerne ganz unangetastet lasse; so sehe ich doch immer nicht ein, warum Glück in jener Welt Unglück in dieser voraussetzen müsse! — Die Leute, die ihn so gern im Munde zu führen pflegen, bringen ihn gewöhnlich dann erst zum Vorschein, wenn sie satt sind, und vergessen bey einem vollen Magen die Abgeschmacktheiten die sich, wenn man ihn unrecht anwendet, daraus folgern lassen. Kurz, es ist ein elender, leichter Gemeinplatz, der bey einer Vertaumungspfeife gebraucht wird, um den Hülflosen

losen abzuspeisen, statt daß man darauf bedacht seyn sollte, thätig für ihn zu seyn, ein Almosen, der das wahre religiöse und biedere Mitleidsgefühl einschläfert, und wobey der Unglückliche die Antwort geben könnte, die ein Missethäter einem Geistlichen, der ihn wegen des baldigen Platzchens in Abrahams Schooß beweinete, naiv genug in den Weg war: „Ehrwürdiger Herr, wie gern trete ich ihnen den Platz morgen ab!“

Was diesen Unglücklichen die Fristung ihres Lebens in dem theuren Berlin noch einigermaaßen erleichtert, ist die Gelegenheit, ihre Kinder in den verschiedenen Fabriken zu mancherley Verdienst anhalten zu können. Leider! aber verliert die Moralität der Armen mehr dadurch, als die wenigen Groschen werth sind, die sie verdienen. Hier, unter Kindern mancherley Alters sitzen erwachsene Dirnen, meist schon von Grund aus verdorben, neben Mannspersonen, mit allen Lastern vertraut, hier fällt der giftige Mehlthau der Verführung auf das Herz der unschuldigen Kleinen, sie hören über Unzucht spotten, sehen — — — — — O, Freund! wie fiel es mir aufs Herz, als mir

ein ehrlicher Bürger so trocken sagte: Alle Mädchen, die in ihrer Jugend in diesen Fabriken arbeiten, werden — — — — So hat selbst diese nützliche, menschenfreundliche Einrichtung ein Gegengewicht, das ihrer guten Seite die Wage hält.

Auch in der guten alten Stadt Berlin, auf dem Werder, in dessen obern Steckwerken meist die stillen Gubtelianer wohnen, in Alt-Cölln wird es dem Fremden, der durch die königliche Leipziger Straße gleich zuerst mit den Schönheiten Berlins vertraut wurde, und in seinem Sinn ganz Berlin nach diesen beurtheilt, nicht gefallen. Ob es gleich hier nirgends an schönen Gebäuden fehlt; so lehnen sie sich doch meist an niedrige, oder räucherichte Nachbarn an, ihre Höhe verursacht eine Düsternheit, die widerlich ist. Nimm hiezu noch den Umstand, daß der Morast in allen Straßen bey dem geringsten Regenwetter Schuhe tief liegt. Es ist unmöglich, daß die zu Wegschaffung des Kothes bestimmten Wägen zu dem Endzweck angewendet werden, wozu sie angeschaft sind, sonst wäre dieser Grad der Unsauberkeit unmöglich, ob sich gleich freilich im übrigen be-

greifen

greifen läßt, daß eine Stadt, wie Berlin, die nicht, wie z. B. Dresden, mit unterirdischen Canälen versehen ist, nicht immer reinlich seyn kann. — Daher tragen denn auch die Berliner vernünftiger Weise Jahr aus Jahr ein Stiefeln, denn wer einmal Schuhe anziehen will, muß sich auch Pantoffeln kaufen lassen. Selten, daß man bei trockenem Wetter unter den Linden oder im Lustgarten ein paar Spatziergänger mit Stiefeln und Schuhen antrift. Auch alles Chapeaubasgehn ist hier durch einen, wie mich dünkt, vernünftigen Gebrauch ganz außer Mode, und der Verfasser der Wanderungen durch Deutschland hat ganz recht, wenn er sagt, daß in Dresden an einem Tage mehr Chapeaubas zu finden seyen, als hier im ganzen Jahre.

Nächstens mehr! —

Neunter Brief.

In einer Stadt, wie Berlin, wo der Luxus seine höchste Stufe erreicht hat und hunderte mit abgestumpften Sinnen nur immer auf neuen Kitzel sinnen, um ihren Hang nach Vergnügen zu befriedigen, kann es natürlicher Weise an keiner Erfindung fehlen, durch Kunst, Musik, Tanz und dergleichen, jene Betäubungen hervor zu bringen, denen wir uns so willig überlassen, die uns immer mehr von dem reinen Pfad unsrer Bestimmung entfernen, und die wahren, jedermann zum Genuß offenstehenden Freuden ungenießbar machen. Erwarte keine Beschreibung derselben von mir, da sie ganz ausser meinem Gesichtskreis liegen, und du Nachrichten davon überall finden kannst. Nur im Ganzen ein paar Worte darüber.

Große

Große Opern werden nur zur Carnevals-Zeit, aber dann auch mit königlicher Pracht, gegeben. Das übrige Jahr über nehmen also die Sianeris und Signoren *** elli und *** ini ihre Pensionen ein, und haben dafür weiter nichts zu thun, als ihres Leibnams zu pflegen, und inzwischen das Meisterwerk des Herrn Felix Alessandri, königlichen Hofpoeten, zu studieren. Die Entree ist nirgends sowohl bey Opern, als auch bey den gleichfalls sehr glänzenden Redouten frey, und wenn auch unter der Hand mit den Billets ein Mißbrauch getrieben wird, so erspricht dies ganz gegen die Absicht des Hofs.

Das Nationaltheater wird seit 1787. auf königliche Kosten unterhalten und ist aus einem, Berlins ganz unwürdigen Schauspielhause in das ehemalige französische auf dem Gend'armenplatz verlegt worden. Die Wahl zu der Generaldirection hat zwey Männer getroffen, die wohl in jeder Rücksicht dieses Postens ganz würdig sind — Kammler und Engel. Ueber die Schauspieler und Schauspielerinnen sind schon so viel Lobgedichte, Critiken, Gedichte u. s. w. erschienen, daß ich

ob ihre Zahl nicht vermehren mag. Fleck ist zwar einer der ersten deutschen Schauspieler, nur sollte er weniger Convivant seyn, und sich durch den ihm täglich gestreuten Weihrauch nicht abhalten lassen, seine Kunst immer mehr zu studieren. Weil ihm aber die Berliner immer und ewig räuchern, immer den deutschen Garrick nennen; so glaubt er schon, auf einer nicht mehr zu übertreffenden Höhe zu stehen, und vernachlässigt sein weiteres Fortschreiten in der Kunst. Lyschinsky, Mad. Neumann, Mad. Baranius, Mad. Müller u. m. beginnen, sich des Lorbeers, den Thalia reicht, immer würdiger zu machen. Mit Vergnügen fand ich auch den Mattausch und Ambrosch, zwey Schauspieler der ehemaligen vortreflichen Schmidtischen Schauspielergesellschaft, sehr zu ihrem Vortheil verändert. Mattausch hat nicht mehr so sehr mit den Armen, und Ambrosch hat seine ehemalige Steifheit der Aktion um vieles verbessert. — Im Ganzen schadet der Zeitschreibung der Künstler nicht mehr, als übertriebenes Lob und ungegründeter Tadel. Das erste macht sie stolz und träge, und der zweyte muthlos, oder, wenn seine Seichtheit einleuchtend ist, gleichgültig

gültig gegen anderer Urtheile. Und dennoch fehlt es unsern Critikern gemeiniglich an der Kunst, die Mittelstraße zu wandern. Manche loben, theils aus Gefälligkeit, die nun freylich, zumal bey dem Urtheil über Schauspielerinnen, gar viel einsehen, theils auch aus Mangel an Kunstkenntniß, alles, was sie sehen, andre glauben sich des Tadelns eines Kenners nicht besser ablehnen zu können, als wenn sie auf Geradewohl verachten und tadeln. —

Von den hiesigen Reitkünsten, Clubbs, Pferdeniks, Bällen und Concerten ist mich schwerlich gegen. Du findest alle diese Erfindungen, die Langeweile zu tödten, oder auch, sich kunstmäßig bezahlte Langeweile zu machen, in jeder Absicht und zu jedem Preis, wie du sie nur verlangst. Einige Talente haben ihre Clubbs und Bälle so gut unter sich, wie Gesandte und Minister, aber gewiß haben sie eine Stufe, auch wohl um einige höher, als die ist, auf der sie eigentlich steht, und in jeder Klasse giebt es wieder eigene Tonangeber, nach denen sich ihr Zirkel richtet.

Ueberhaupt ist Hang zu Vergnügen und Verkleidung und zu äußerem Glanz eine der vorzüglichs

plötzlichen Launenhaften der Berliner, ein Haus, den sie selbst auf Kosten ihres Magens beherbergen. Um ein Kleid nach der Mode, um einen Kopfputz nach der neuesten Erfindung tragen, um Comödien, den Thiergarten und Charlottenburg besuchen zu können, ist so manche Familie zu Mittage die trocknen Erbsen, und selbst Donnstägde behelfen sich in der Woche kümmerlich, und verdienen sich beyden ein — Taschengeld, um am Sonntag die rothe Hand unter den weißen Handschuh verstecken, und allenfalls im Mondscheinland mit ihren „lieben Jungen" sich einen guten Tag machen zu können. Dies im alten Berlin sind noch ächte Bürgerfamilien nach dem Schrot und Korn ihrer Eltern und Elternväter anzutreffen, die ein arbeitsames Leben führen in Zucht und Ehrbarkeit, und ihre bürgerlichen reinen Sitten wollen in der allgemeinen Verderbniß erhalten haben. Im übrigen ist der Character des Berlinois à la mode — Wind und Hunger, übertriebener Stolz, falscher Patriotismus, und Rechtheit.

Wenn ich dieß zum allgemeinen Charakterzug des Berlinois à la mode angebe; so will ich

an diesem ohne Bemerkung vorüber, daß hier Ausnahmen genau statt finden, und daß ich hier hauptsächlich die Stelle vom Secretair und Referendar die zum Glücke heute vor Augen habe, der sich auf Promenaden und in Lustgärten herumquälen, und auf solche Weise dem Beobachter am meisten vor Augen kommt — die wichtige Stelle von 2 tausend höherer Ehre mit einzurechnen. Daß die moralische Verdorbenheit einer Stadt mit ihrer Größe gleichen Schritt hält, ist wohl eine nicht zu beste heute Wahrheit, und Berlin — beweist sie dem aufmerksamen, der noch daran zweifeln wollte.

Von dem ausserordentlichen Hang zu Vergnügungen, der selbst die ärmliche Klasse von Einwohnern, sie wissen sie nehmen. Von den Opfern kann da an Sonntagen immer einer haben, daß jedermann am Sonntage nur dieser heißt, als an den zwey Festtag und seinem Ruf nach ansieht und am Sonntag viele verzehrt, als er seinem Vermögen nach verzehren sollte.

Erlaube mir hier einige Beobachtungen anzuführen, die du ganz richtig finden wirst, wenn du je hierher kommen hättest.

Du

Der Verliebte empfindet und verschwendet, wo[illegible] er sein Herz ausgießt. Dafür verlangt er aber eine gründliche und ganze Belohnung, die Erlaubniß, alles zu thun, was ihm nicht gefällt, auch Verbrechen auch zu lernen, wenn es ihm einfällt, und eine gänzliche Nachsicht und Schonung, die sie auch in den geringsten Lasterin nie verweigern wird. Was aber in diesen Stücken Unempfindlichkeit und Härte ist, artet in wilde [illegible] und rasende Tücke und Grausamkeit aus, und wenn man in den kleinen Gefälligkeiten Zwang [illegible] so zeigt man bereits Haß — Ja ja.

Die Farbe des Verliebten, sagt der Herr Doktor, hat etwas gewisses, das sich zu [illegible] Ton, der hier noch über Alles ist, deutlich spricht. Dem Weisen entscheidet der Kenner Blicke, und gut kennt sein Gut und Blut aus. Und man hat sie dort ihnen, wie dort mich hat, ist bekannt, und im Ganzen kann man annehmen, daß ein Paar stehen muß, wo der Verliebte den Anschein hat, und so werden umgekehrt.

Die

und war so bemüht, seinen Thaten gar vor dem Nationalgut seiner Heldin und der Nachwelt rechtfertigen oder doch entschuldigen zu können. Vielleicht mochte schon die Gattin des Diamant-Fürsten mit der ganzen Schwere, der ganzen kalten Verachtung auf den „edlen Helden" gelegt, gelegentlich hervorgeschaut, wenn es ihm nicht, einem Ordensritter, der sich das schönste erkämpfte. — Jetzt und von Neuem der Polizei auf jeden Schritt ihn acht geben, und die Zeit ist, bei wenigen Gulden, wenigstens so den Tag hindurch gebracht, aber schwerlich an Essen gedacht wird. Und es war nicht, als hätte Schwachheit einen Menschen nicht auch sonst lieber hier hätte, als das schauerliche Nebelgrau und Regenwetter, die dumpfe Verdüsterung, die nur auf [illegible] gehen wartet, entgegenbrachte.

Denn indessen der Courier du Bas-Rhin von schrecklichen Unruhen redet, die sich neu erhoben haben sollen; so schon es Stammes von den deutschen Zeitungsschreibern sind, die sich durch eitele Lügen und Verläumdungen alle Tage verächtlicher machen. Noch ist das gute Volk ganz gegen Frankreich aufgebracht, nicht

Schluss-Wort.

[illegible] [illegible] [illegible] [

[illegible] Mensch aufgewandt hat, sich Mittel
[illegible] zu erhalten und auf mancherley
Art für [illegible] nützlich zu machen.

Aber diese Fruchtbar Menschen vermehren
sich, die Erde, die stehende Ware voraus
haben, so lange sie noch existiren, zu vermehr
ren, wenn es sie gleich durch Kunst vermögen,
und eine wird es eine ausgemachte Wahrheit
bleiben, daß ein Land nur [illegible]
[illegible] nähren kann, wo es nicht ist,
[illegible] Menschen es giebt, um Brod
Kleyder und andere Dinge zu erhalten, und
diese ausgemachte Bestimmung zu entdecken,
um — einen Land, der ein Land angeht,
wahrhaft nützlich zu seyn.

Die Völker sind gewöhnlich an Schätzen,
Schiffahrt und Künsten alle und gross
genug, tausend, tausend und tausend Menschen
auszurotten. Einer solche Lust sie wohl, auch
der mildesten Verfassung, gewaltsam zu
gläcklichen Menschen anzuhalten, ohne der
Liebe zu viel zu thun. Wird man doch wohl
die wohl zum Schaden rechnen, den so viel
gesellschaftliche unvernünftige, zu dem zwischen
Leben

[illegible]

[illegible]

[illegible]

Nach Treue der Tapfre ist die Sanftmuth, warum einer dieser armen Krieger traurig leben, weder er sich alle Augenblicke dem Tod unterziehen muß, wenn sein Herrlicher stirbt. Wann aber er heurathet, mancher hat Kinder, stirbt doch an manchem Tag, wo ihm alle Hoffnung zu ewig einem Nothwendigkeit verschwindet, in seine Lage und entbehrte, wie es die in derselben zu Land sein machen!

Nehme hinzu noch, daß seiner, der nicht außerordentliche Tapferkeit einer gewissen Treue gezeigt hat, so außer der Kanonenern der Feinde kommt, rechne, daß er unter einem eindringenden Zwang steht, und seiner Freyheit gänzlich beraubt ist, rechne, daß er wenig, und meist gar keine Hoffnung hat, aus seiner Sklaverey erlöst zu werden, und du wirst die Folgen natürlich finden, die hieraus gar oft entstehen — Desertion, Selbstmord, oder Diebstähle, und jede Art von Niedertracht ergeben.

Wie schwierig die Desertion einer preußischen Soldaten aus Berlin oder Potsdam ist, ist genugsam bekannt. So wie ein Mann in der

der Matrosen vermißt wird; so zeigen es die Lebensmittel der umliegenden Gegend an; man werden alle nöthige Pässe besetzt, und jeder Landmann ist der Gefahr des unglücklichen Flüchtlings. Der sich elf Tagelang in Wäldern und Einöden verirrt, Tagelang hungert, wird, wenn er seine Landsleute erblickt, von Freude durchdrungen, und die zuversichtliche Gewißheit, daß er in diesem Lande nie mehr das freye Feld sieht, macht ihn selbst durch einen entsetzlichen Tod von seiner Gefangenschaft erlöst wird.

Mancher, der nicht Muth genug hat, ein von so vielen Gefahren umgebenes Glück zu wagen, aber dem dieses ein Antrieb zur Flucht geworden ist, verfällt in Verzweiflung und sieht kein anderes Mittel, seinen Jammer zu enden, vor sich, als — Selbstmord. Der Unglückliche, der als Landmann vielleicht ein glücklicher Gatte, ein glücklicher Vater gewesen wäre, verschmachtet nun im Gefängniß, oder stürzt sich in die Ewigkeit. — Noch mehr, um nicht selbst Hand an sich zu legen, um lieber

durch die Hand des Scharfrichters zur — Seeligkeit befördert zu werden, begeht mancher einen Mord aus Lebensüberdruß. Mit Schaudern erinnere ich mich noch einer Szene, die ich selbst mit ansah, wo ein Soldat ein unschuldiges, ihm völlig fremdes Kind auf öffentlicher Straße umbrachte, um — sterben zu müssen, und nicht durch Selbstmord der Seeligkeit verlustig zu werden.

Wer nun aber unter diesen Unglücklichen zu viel Liebe zum Leben, zu viel Phlegma, oder zu viel Leichtsinn besitzt, nimmt, wenn er keinen andern Ausweg für sich sieht, seine Zuflucht zu allen möglichen Hülfsmitteln, sein Dasein zu verbessern. Der unverheurathete Soldat impft, oder sucht ein Schürzenstipendium zu erhalten, oder stiehlt auf seine und fremde Art, und der verheurathete verkauft oder vermiethet allenfalls sein Weib oder seine Tochter.

In welchen armseligen Dichtereyen oft die Noth einen armen Teufel in der blauen Uniform bannt, davon kannst du dir einen Begriff machen, wenn ich dir sage, daß selbst der

Schluß

Schlüssel an deiner Thüre nicht für einer Specu-
lation über ist. Die Pfeife in deiner Tasche
machst du hier, wenn du in der Abenddämme-
rung über eine der Brücken im Werder gehst,
wohl in ebacht nehmen, wenn du je glücklich
nach Hause kommen willst. Manches Genie
hatte auch in der Anlage zu stehlen auf Raffine-
ment, von denen einige oft sehr lächerlich und
pfiffig ausgedacht sind. Ich kann der Ver-
suchung nicht widerstehen, dir eine einzige
Anekdote hier mitzutheilen, die drolligt ge-
nug ist.

Ein Soldat verkauft sich in einen Sack voll
Früchte, der auf einem Wagen liegt, allein
kaum von seinem Quartiergeber, einem dabey
stehenden Landmann, so genau und scharf be-
wacht wird, daß eine Expedition auf denselben
Schwierigkeiten genug hat. Der Soldat
macht sich also ein paar kleine Löcher, schlägt sie, nach erhaltener Erlaubniß, auf
dem Rücken des Landmanns auf, und nagelt
die dicke Oberhaut des Bauers Kleid
festlich fest an. So wie er diesen befestigt ge-
nug glaubt, trägt er den Sack mit den Früch-
ten geraden Weges durchs Dorf fort, und der Bauer,

der ihm nachreiten will, um ihm den Raub wieder abzujagen, bleibt zur Beluſtigung des Volks mit dem Arſch an dem Wagen hangen, und bis er ſich los macht, iſt der Dieb längſt in Sicherheit.

Für alle deraleichen feine oder grobe Erfindungen zahlt der Corporal, und, wenn die Sache von einiger Wichtigkeit iſt, die ganze Compagnie mit Spieſsruthen den Lohn. Dieſe Strafe iſt natürlicher Weiſe nothwendig, wenn das Eigenthum des Bürgers geſichert werden ſoll, inzwiſchen welches Verhältniß iſt zwiſchen der Immoralität eines Soldaten, der in der dunkelen Nacht einen Sack mit Erdäpfeln ſtiehlt, und eines — Finanziers, der den Staat um eine Million betrügt? — Und dieſer lezte lebt in Ruh und Friede von ſeinem Raub, und wenn er ſich allenfalls bey einer Mauteſſe in Credit zu ſetzen weiß, beſteht, im Fall er ertappt wird, ſeine Strafe in der gnädigen Entlaſſung von ſeinem Poſten, während der arme Teufel um ſeiner Erdäpfel willen durch die lange Gaſſe tanzen muß. —

Manche dieſer Krieger, die irgend ein Handwerk nebenbey treiben, oder ſich in bürgerlichen

chen Häusern brauchbar machen, sind jedoch nicht so schlimm daran, als ihre Mitbrüder, und einige stehn sich so gar bey einer kleinen Handelschaft recht gut. Hauptsächlich fand ich viele Franzosen, die durch Industrie sich so ziemlich für Kanael zu schützen wissen. Diese Nation verliert doch selbst unter dem preussischen Corporalstock ihre natürliche Lebhaftigkeit, ihre Artigkeit, und — daß ich es gerade zu sage, ihre Vorliebe vor der deutschen Plumpheit nicht ganz. Ihre Vaterlandsliebe erlöscht noch weniger, und ich wollte dir in dieser Rücksicht Züge von ganz neuerlichen, längst des blauen Rocks gewohnten Krieg zu erzählen, die mich vermuthen lassen, daß diese Frankenpreussen (wenn ich sie so nennen darf) Dumouriez und Custine gewiß verjagen möchten, wenn sie irgend eine Gelegenheit finden können, ihre Fahnen zu verlassen.

Von den übrigen armen Schlesmaschinen, die auf ihre täglichen achtzehn Pfennige reducirt sind, bleibt denn weiter nichts übrig, als — die Ehre, den blauen Rock zu tragen, die Hoffnung, in Feindes Land sich zu bereichern, und ein gewisses Point d'honneur, das auf dem

Grundsatz beruht, daß derjenige dem Staat vom
zufällig dient, der jede Stunde bereit seyn muß,
sich bey hungrigem Magen todtschiessen zu las-
sen, ohne zu wissen, warum? — Gott behüte
unsre Könige, daß es keiner Armee einmal ein-
fallen möge, über diese Ehre allzusehr zu phi-
losophiren! —

Wie verschieden vom bezahlten Kämpfer ist
nicht der freie Mann, der nie anderst, als
im Nothfall, für sein Land streitet,
und kein nur Bürger, nur gleichsam freyer
Einwohner eines Landes ist, das den Lorbeer-
kranz der Menschheit errungen hat! Fried-
lich pflanzt er seine Bäume und wartet seiner
Reben, ohne für jemand erndten zu müssen,
der nicht gesäet hat.

Nur, wenn ein Schwarm zum Mord ge-
dungner Sklaven
der väterlichen Hütte naht,
nur dann ist er mit frohem Muth Soldat,
und eilt, die freche Schaar zu strafen.
Voll hoher Kraft schwingt er sein Schwerd,
und kämpfet unbezahlt für seinen eignen
Heerd.

Wo das Panier der Freyheit wehet,
da wird der Sklavendonner wirkungslos,
gleich scheuen Rehen flieht der feige Tros,
vom Rachschwerdt hinweg gemähet.
Vergleiche mit diesem Lud das Loos unsres
geneigten Teutschen!
List oder Macht hat ihn zur Sklaverey
erzogen,
zum Tausch der Ketten einst bewogen.
Durch Zwang wählt er den ehrenvollen Rock,
zum Heiden wird er durch des Treibers
schweren Stock.
Ihm gilt es gleich, warum die Streiter
fechten,
er ficht und fällt, weil er nicht fliehen kann
und muß, befiehlt ein Tyrann,
auch gegen seinen Vater fechten.
Nichts nützt es ihm, wenn sein Panier
auch siegt,
und nichts verliert er, wenn es unterliegt.
Will keine Zähre für den Armen
in manchen heißen Schlacht erbarmen;
so findet er zuletzt gewiß den Tod
in seines Herrschers Gnadenbrod.

Dich

Dieß lezztere iſt denn aber doch bey den preuſſiſchen Unterofficieren ſo ziemlich erträglich. Wenn ſie ja eine lange Zeit hindurch gut gehalten haben; ſo werden ſie meiſt auf irgend eine Art verſorgt. Andere Invaliden kommen in das ſchöne hieſige Invalidenhaus, mit der treflichen Ueberſchrift: Laelo et invicto militi. Schade nur, daß nicht in jeder preuſſiſchen Stadt ein ſolcher Zufluchtsort für unglückliche alte Krieger zu finden iſt! — Der Menſchheit des jetzigen Königs macht es Ehre, daß er den Ausſaugern der Armee, die ſo manchen Menſchen durch Mittel, die vom offenbaren Zwang nicht viel verſchieden waren, zur Muſterie zu bringen wußten, einige Schranken geſezt hat.

Lebe wohl, Lieber, und vergiß mich nicht! —

Eilfter Brief.

Ein Berliner Gelehrter sagte einst, indem die Rede von den Vorzügen Wiens vor Berlin war, einem Wiener ganz trocken: „die Wiener haben mehr Geld, als wir, aber wir glauben dafür, mehr Verstand zu haben" und die Parallele war gewiß so unrichtig nicht. Der Thüringer Wald, und die böhmischen Gebirge auf der andern Seite scheinen würklich, nach der Aeußerung des Verfassers der Briefe eines reisenden Franzosen, von der Natur zur Scheidewand zwischen Licht und Finsterniß, Dummheit und Aufklärung bestimmt zu seyn. Es versteht sich wohl ohne alle Bemerkung, daß jenseits dieser Gebürge eben so wohl große, und zwar ausgezeichnet große Männer leben, als diesseits. Wahr ist es aber, daß die Cultur des nördlichen Deutschlands die des südlichen, im Allgemeinen, weit übersteigt,

stirbt, und daß zumal die österreichischen Länder noch manche Jahre sich aus den dicken Geistesfesseln zu reißen streben müssen, ehe auch nur die gebildetere Classe ihrer Einwohner auf die Ehre Anspruch machen darf, sich den Preussen oder Sachsen an die Seite setzen zu dürfen. Das große Wiener Licht, der erhabene und sublime Sasiola, würde in Leipzig oder Berlin eine klägliche Figur spielen, und die Theaterstücke des Sasiola, dessen Personen, auch wenn sie im engen Kreis noch einen Rest von Vernunft besitzen, doch stets jedem vernünftigen Menschen unverständlich sprechen, würde man vom Berliner Theater herabtrommeln, ein Alcyfius Hofmann aber würde, wenigstens unter Friedrichs des Einzigen Regierung, längst ins Tollhaus gebracht worden seyn. Ziehe von den zu Wien lebenden Gelehrten noch diejenigen ab, welche aus Sachsen und Preussen dahin gegangen sind, und dann vergleiche den Zustand der Gelehrsamkeit und der Wissenschaften in Preussens und Oesterreichs Hauptstadt unpartheyisch mit einander. Das Resultat wird wohl sehr zu Berlins Vortheil ausschlagen.

Was den hiesigen Gelehrten, in meinen Augen, vor andern einen großen Vorzug giebt, ist, daß

daß ihre Gelehrsamkeit nicht weniger als pedantisch, sondern recht praktisch und human ist, und von ihnen zum edlen Zweck — zum gemeinen Besten angewendet wird. Ihre Muse kleidet nicht ab, weil sie ins Gewand der Grazie sich hüllt. Die Resultate der tiefsten scholastischen Spekulationen werden auch dem Unerfahrnen begreiflich, weil er sie mit Beihilf zur Erleichterung seines Glücks anzuwenden sieht. So würkt der Denker von seiner Studierstube aus bis in die Hütte des Landmanns herab und die Abhandlung, die heute in der Akademie der Wissenschaften vorgelesen wird, erscheint einige Jahre darauf dem Landmann die Entrichtung seiner Abgaben an den Staat.

Und bey alle dem wandeln hier Männer, deren Namen ganz Deutschland mit Ehrfurcht nennt, Männer, die von ihrer Studierstube aus Plane des Despotismus und der Pfaffenlist zu vereiteln wußten, Männer, denen der Geistliche in Süddeutschland dankt, daß er nicht mehr seines Amts entsetzt wird, wenn er allenfalls die babylonische Hure für etwas anderes, als für den römischen Pabst ansehen

sollte,

hilfe, anspruchlos und bescheiden unter ihren Brüdern habe, ohne daß es ihnen nur einfiele, auf den Namen Anspruch zu machen, in welchen fast jeder im Reiche sein Haupt zu hüllen begehrt, der etwa in einem Programm dargethan hat, daß Plinius auf seinem Landgut eines Mittags Muscheln mit Citronensaft lieber gegessen habe, als mit Essig, oder daß der Unterrock einer Römerin etwas anders ausgesehen habe, als die Centenche einer deutschen Frau Professorin.

Ein junger Mann, der, ohne alle mögliche Hülfsmittel, ohne Empfehlungsbriefe, in der allzuleichtsinnigen Hofnung, in Berlin durch seine Kenntnisse und durch Fleiß sein Unterkommen zu finden, auf gut Glück die Reise nach der Königsstadt unternommen hatte, wandte sich, in einer verzweifelten Lage, da sein Aeußeres ohnmöglich ein günstiges Vorurtheil für ihn erwecken konnte, geradezu an einige der gelehrtesten und angesehensten Männer in Berlin. Die meisten unsrer Gelehrten im Reich würden ihn mit Verachtung aufgenommen und ihn nach ein paar Minuten, in welchen sie ihn ihre ganze Größe hätten fühlen

ten lassen, allenfalls ein demüthigendes Nachgeben gereicht haben. Dieß war das Schicksal, das ich ihm auch hier zum voraus prophezeihte und bedauerte, daß mein Vermögen nicht hinreichte, ihn dieser Erniedrigung zu überheben. — Ich hatte falsch gemuthmaßt. Der unbekannte junge Mann wurde theilnehmend angehört, liebreich getröstet und ohne irgend eine Demüthigung auf eine Art unterstützt, die mir bey der Erzählung Thränen der Rührung entlockte. — So können aber nur Männer handeln, die durch sich selbst, nicht durch Schützen oder — Vettern die Stufe erreicht haben, auf der sie stehen, Männer, die zum Theil, wie — Anton Reiser in ihren Jugendjahren mit Mangel und Noth zu kämpfen hatten und empfunden haben, wie schwer es ist, durch eigene Kräfte in drückende Lagen zu bestehen und das Ziel zu erklimmen.

Es giebt hier natürlich auch Halbgelehrte und Schriftler in Menge, die vielleicht diese lieb gewordene Emanation um so mehr verläugnen, je weniger sie mit jenen Viris maiorum gentium in irgend einer Rücksicht in Vergleichung gesetzt werden können. Leider!

aber in ihr Streben nach Verstand und Verfeinerung hier unsinnig, wo ein mittelmäßiger Gelehrter natürlich nicht bemerkt wird, und für dem höhern Titel einer Professors nicht, wie bey uns, jeder Rücken sich beugt, so ehrenvoll auch im Gegentheil die Auszeichnung ist, die selbst Männer mit Stern und Ordensband, unter denen so manche auf dem Parnaß so hoch stehen, als im Staate, einem wahren grossen Manne wird.

Die Namen der hiesigen vortrefflichen Künstler sind dir ebenfalls zu bekannt, als daß ich sie hier in einer Namensliste aufführen sollte. Auch hier fehlt es Berlin in seiner Nähe nicht an berühmten Männern.

Die wissenschaftliche Bildung der höhern Stände hat auch wohlthätigen Einfluß auf die niedern Volksklassen. Die Einwohner dieser Stadt stehen gegen einen Bauerkerl oder Landbewohner Halbwilden unendlich ab, und es macht oft über die gesunden Urtheile des gemeinen Mannes staunen, wenn du ihn über wichtige Dinge sprechen hörtest.

Auf

Und doch hat Friedrich der Einzige wirklich so wenig für deutsche Gelehrsamkeit gethan, wenn man manchen Ernst ausnimmt, die sich darauf erstreckt, daß der König zu einer Zeit, wo Gleichgültigkeit gegen das Wohlergehen der deutschen Nation war, nicht Abneigung an Lernenden und Lehrenden fand. Wird kommt es, daß man dabey gewöhnlich vergißt, die Hauptsache in Anschlag zu bringen, welche preußische Gelehrte in Friedrichs Staaten zu Friedrichs Zeiten genoß, diese allgemeine Freyheit zu reden und schreiben zu dürfen. Zu dieser Preßfreyheit kam Gelehrsamkeit nicht unendlich mehr werth, als Pensionen und Titel? Darin daß letztern sich er immer aber hängig von seinem Urtheile, [illegible] er einmal ein Verlangen [illegible] auch äußern, so wich ihm die Meinung der Publikums ab dringlich, und er sank, wie ein hoher Baum, herab zur elenden Mittelmäßigkeit. Gelehrsamkeit war das gemeinliche Lose solcher Gelehrsamkeit, die eigentlich nur dem Hofwesen beygemischt war, meist Unwürdige, die sich an Hofe zu klimmen gewußten. — Zu bewundern ist Friedrich der nicht durch Lobsprüche geblendet, nicht kein bedenklicher Leser aber ist, der das noch

wesentliche Werk des Geistes entsteht oder vernichtet, wenn er anfängt zu, es zu verstehen, oder wenn Privathaß und Spiel kommt; so hängt des Staates Denkers Wohlstand blos von seiner Kraft und von seinem Fleiß ab, seine Schranken kommen seiner Ausbildung, der Wahrheit gewinnt durch den Streit um sie, und der eitele Skribler muß gerade bleiben, weil ihn niemand lesen mag.

Wenn auch in Rücksicht auf einzelne Unternehmungen jetzt so leicht kein freyer Kopf mehr in Preußen aufkommen darf, wenn auch gleich Heuchler und Dummköpfe oben im Trocknen sind, den Verdienstigern zu imponiren; so ist doch das helle unauslöschliche Licht unter Friedrichs Regierung viel zu weit ausgebreitet worden, als daß die Finsternißapostel im Stande seyn sollten, es je wieder zu ersticken. In anderen, und sogar auch in politischer Hinsicht wird zu Berlin immer noch manches gedruckt und ohne alle Hindernisse verkauft, was in Leipzig oder Dresden den Verfasser und Verleger unglücklich machen würde. Horst, Hochmann und Consorten zieht man hier aus, und befindet sich, trotz des Wiener Propheten und sei-

seiner Zeitschrift „Hort" auch unserer nicht be-
ten. Doch ich weiß nicht, wie mir bei dem
ädtlichen Namen jüngst wieder in die Feder
kommt, die ich nun unfreiwillig vorgezeich-
net, um dem ehrlichen Tier nicht damit zu
schaden. —

Zwölfter Brief.

Wenn ich dem Nationalcharakter der Engländer eine allgemeine Tollheit zuschreiben darf, so habe ich dadurch erklärt, warum Menschen sich so eigensinnig von Vorurtheilen leiten, und dieß ist besonders überall auf dem englischen Theater, wo sie sich hier auf eine Charakterschilderung viel zu gute thun. Der Abstand zwischen dem großen Lear, Macbeth, Othello, und (wo nicht Ausnahmen von der Regel sind) einem Gemälde, welches keine Natur hat. Die Hauptbeschäftigung, mit dem Shakespeare unter dem Arm, hat hier verdrossen, auch giebt es keine Nationalstücke, in den Händen gleich französisch wären, der eine seine Schönheit etwas weiter oder enger hat, darinn wenn der Schnitt des Werks nur so Allgemeinen weit und nach Verhältniß

[illegible]

[illegible]

[illegible]

[illegible]

[illegible]

[illegible]

Beweis einer Proposition vermittelst auf eine Reihe von Operationen.

[illegible]

[illegible]

[illegible]

[illegible] Mittel, viel [illegible] Ehre. Ding. Die Pflicht sind dem Herrn der Zeit zu gehorchen und deshalb angenehm wirklich [illegible]; die Reichen suchen Ehre aber, die wichtig zu sein Lord der Mundschenkschaft Ehre, wenn sie uns als schuldig ansehen. Es ehre mir sich, daß ich meinen Dienst wie Diener wenigstens Ansehen schenken muß. Sehr gnädig! —

Dreyzehnter Brief.

Um einem Mißverständniß vorzubeugen, das durch meine vorhergehende Beschreibung sehr entstehen könnte, bemerke ich gleich, daß ich nicht, wie der eine oder andere Leser vielleicht, und der höchsten Preis der Liebe annehme, nichts mehr und mehr suche, als ein Gegenstand der kaufmännischen Speculation ist, und daß es mein Gesicht in geschäftlichen Verhältnissen, Reflexionen, Unterhaltungen und Schriften die Tendenz zu haben pflegt, als bey irgend einem andern Manne, der auf Reisen und in Gesellschaften zum Verkauf angeboten wird.

Aus diesem Gesichtspunkt mußt du die Ehe, diesen Tempel und — ich weiß nicht, soll ich sagen, Prostituirten oder Opfer der Freude betrachten, wenn du sie richtig beurtheilen willst. Du hast immer sich so viele Reflexionen

gen,

gen, als von dem Kaufmann, dessen Tätigkeit in allen Weltteilen hingeht, bis zum Krämer in der armseligsten Trödelbude nur immer angetroffen werden. Für ihn — Verschleiß aller Stände, vom Monarchen bis zum Bettler, ist es dieses Element, und von hundert Kundschaften bis zu jedem Thronsaal herab hat in die Waage gehören mehrere feine Nasen von gutem Preis.

Erwarte über diesen Punkt von mir nichts weniger, als philosophische Schilderungen, oder das Detail des Verfahrens der Galanterien von Paris. Der Gegenstand ist für den fühlenden Menschen ein Stoff zu Ironie, nicht zu diesjenen schwerlichen Tadeln, und wenn es irgend ein Hindernis wäre, einem Blatt und anständigen Zimmer vielleicht den Durchgang dieser Briefe sich zu den Augen einer der Buchstaben schließe, wenn er sich auch Dir zu lesen möchte, um die Freuden der Welt bei in ihrer ganzen Fülle zu schmecken; so bestünde ich ihn, das Buch nicht wegzulegen, ehe er weiter gelesen hat.

Auch ohne allen Anspruch auf Liebenswürdigkeit und Schönheit ist ein junger Mann,

dem es gleich gilt, ob er eine bezahlte Schöne küßt, oder diese findet, mit einer wohlerzogenen Laſſe hier vorzieht in dem Fall eines Sultans in ſeinem Harem. Hundert Mädchen, deren manche von der Natur zu mehrern Vollkommenheit beſtimmt zu ſeyn ſcheinen, manche durch Kunſt zu erſetzen wiſſen, was ihnen die Natur nicht gab, erwarten nur den Augenblick, da das Schmuckſtück ihnen zuerkannt wird, um die Wünſche ihrer Verehrer zu krönen. Es ſteht ihm frey, ob er ſich unter der Menge eine Geliebte auswählen und ſie unterhalten will. Wenn es ihm an einer ergiebigen Quelle nicht fehlt, und wenn er ſich nicht ſonderlich viel daraus macht, daß er die Gunſt ſeiner Schönen mit andern Anbetern doch wahrſcheinlicher Weiſe theilen muß; ſo kann er ſich das Vergnügen einer wilden Ehe verſchaffen, die immer für den — zahmen in mancher Rückſicht Vortheile genug hat, aber im Allgemeinen wohl auch ziemlich theurer iſt. Dieß iſt die erſte Claſſe der vornehmern Buhlerinnen, die viel ſelten das Eigenthum eines Einzigen bleiben, ſo lange ſie dieſer unterhalten will, und ich gebe gerne zu, daß mancher, deſſen Con-

venienz

bestimmt keine andre, als eine solche Ehe, erlaubt, nichts dabey verlieren und eine Geliebte finden kann, die ihm das Leben versüßt. Diese Mädchen könnten auch nicht mit Recht unter die Wollustpriesterinnen gezählt werden, wenn nicht so viele derselben aus den öffentlichen Tempeln entsprungen wären und nicht aus Neigung zu einem Liebhaber, sondern blos aus einer wohl berechneten Spekulation auf eine Zeitlang diese Laufbahn erwählten, um sich bald wieder desto ungezähmter dem öffentlichen Gebrauch widmen zu können.

Eine Stufe tiefer stehn die Freudenmädchen in den sogenannten Pensionen, oder bey den vornehmern Kupplerinnen, worunter die Madame Schubik wegen des äußersten Grades von Anstand, Ordnung und Geschmack, durch den sie ihr Gewerbe zu verfeinern weiß, fast in ganz Europa bekannt ist, aber jetzt an einer andern Dame, Etsch, eine gefährliche Nebenbuhlerin erhält. Hier vereinigt sich Eleganz und aller Zauber der Sinnen mit einer gewissen Einsamkeit, die selbst dann die Freuden der sinnlichen Liebe erhöht, wenn man weiß, daß sie angenommen ist, um diese zu würzen.

Keine Zote, kein Anſchein von Frechheit verräth, daß man ſich in einem Tempel der Freude befinde, ein Anſtrich von feinem Ton und Lebensart macht die Unterhaltung der Mädchen angenehm, die ich nach Pflicht und Gewiſſen immer manchem ſeyn wollenden Tugendſpiegel unendlich vorziehen muß, da ſie nicht auf — Keuſchheit Anſpruch machen, und dennoch meiſt nichts weniger als Buhlerinnen aus Neigung ſind. Du würdeſt den armen Geſchöpfen ſehr Unrecht thun, wenn du ſie durchaus für freche Dirnen anſehen wollteſt. Noth und Schickſal führten ſie in dieſe Lage, und ſie wiſſen ſich in derſelben gut zu benehmen und einen gewiſſen Grad von Achtung zu erhalten. Du kannſt dieſe Art von Freudentempeln beſuchen, um einmal in Geſellſchaft einiger artigen, gebildeten Mädchen zu ſpeiſen. — Freilich wird dich das prächtige und geſchmackvolle Sopha, die Harfen- und Flötenuhr, die gewählteſte reizendſte Kleidung der Mädchen, deren jede eine Menge Anbeter in einer andern Lage allenfalls verrückt machen könnte, zur Wolluſt auffordern, und du wirſt bey deiner Erwählten auch das Studium Aretins und Crecourts dann ſchwerlich vermiſſen,

ſen. Inzwiſchen kannſt du, wenn du deinen Sinnen zu widerſtehen vermagſt, ſo rein und unſchuldig aus dieſen Häuſern gehn, als du kamſt, und deine Sittſamkeit iſt gewiß auf keine Art beleidigt worden. Auſſer dem Palais Roial zu Paris und den vornehmern Bagnios zu London möchte wohl der Genuß der ſinnlichen Liebe nirgends ſo verfeinert und, wenn ich mich dieſes Ausdrucks bedienen darf — veredelt ſeyn, als hier, auch erwartet die Prieſterinnen dieſer Tempel meiſt ein minder unglückliches Loos, als ihre niedrigern Schweſtern.

Nach dieſer Claſſe folgen die Freudenmädchen, die für ſich allein in einer eignen Haushaltung wohnen, und entweder ihre gewiſſen Beſucher haben, oder auch — in den, zu öffentlichen Rendezvous beſtimmten Sälen auf Speculation ausgehen. Hier findeſt du ſchon viele, die aus den gemeinſten, niedrigſten Häuſern zu dieſer Stufe emporgeſtiegen ſind, auf der ſie ſich zum Theil nicht lange erhalten. Wenn ſie ſich auch nicht gerade anbieten; ſo ſind ſie doch ſehr zuvorkommend und dieſe Tanzſäle, die übrigens mitunter von ſehr rechtlichen

lichen Leuten beſucht werden, gleichen ſchon ſo ziemlich einem Kaufmanns-Gewölbe. Manche, die aus den erſtern Claſſen ſtammen, ſind noch ſo ziemlich gebildet, bey den meiſten aber vermiſſeſt du jede geiſtige Cultur, die einzige nach Julios Romanos Gemälden ausgenommen. Manche haben auch die Charite' ſchon öfter glücklich paſſirt und ſich demohngeachtet immer ſo ziemlich erhalten. Ihre Kleidung iſt durchgängig elegant, und ſie verſäumen nichts, um allenfalls mit geborgten goldnen Uhren und Ringen zu glänzen. Meiſterhaft verſtehn ſie ſich darauf, junge, eitle, auf ihre Schönheit oder ihren Reichthum ſich viel wiſſende Laffen bey ihrer Schwäche zu packen, und ein ſolcher Thor glaubt gar leicht, um ſein ſelbſt willen eine Eroberung gemacht zu haben, da ſeine Göttin doch eben ſo wohl mit einem Pavian ihr Bette theilen würde, wenn er nur ſeine Häßlichkeit mit einem goldnen wilden Mann, und im Nothfall auch mit einem preuſſiſchen Adler aufwiegen könnte.

Erlaube mir hier, dir einige Bemerkungen mitzutheilen, deren Zergliederung ich gern einem genauern Menſchenkenner überlaſſe.

Ich

Ich zweifle jedoch nicht, daß viel Stoff zu interessanten Betrachtungen darinn liegen möchte.

Jedes dieser Mädchen hat einen ausschließlichen Liebhaber, den sie vor allen andern Mannspersonen auszeichnet, auf welchen sie im höchsten Grade eifersüchtig ist und der mitunter den Zehenden von ihrem Honorar bezieht. Von Seiten des Liebhabers läßt sich nun freylich schwerlich eine Art von Eifersucht denken, da seine erklärte Geliebte vor seinen Augen mit dem ersten besten, der sie bezahlt, verschwindet. Wie läßt sich diese Erscheinung bey einem, der öffentlichen Wollust geweihten Mädchen erklären? Deutet sie nicht auf die Wahrheit hin, daß Venus vulgivaga selbst den Hang eines weiblichen Geschöpfs zu einem Mann nicht zu unterdrücken vermag? Zeigt sie nicht augenscheinlich, daß selbst ein Mädchen, die ihr Gewerbe eben nicht viel anders betrachten kann, als irgend ein Professionist die Ausübung seiner Kunst, immer noch einen gewissen, obgleich ihr selbst undeutlichen und gewaltsam unterdrückten Sinn für eine feinere Art Liebe haben muß?

An Eiferſucht zwiſchen den verſchiedenen Mädchen, die zum Theil auf einen Raub Abſichten haben, fehlt es natürlich nicht. Doch glaub' ich, bemerkt zu haben, daß der Brodneid in dieſer Art Gewerbe hier ſelten zu Angriffen Anlaß giebt, den einzigen Fall ausgenommen, wenn eine alte oder häßliche Freudendirne es wagt, an Eroberungen auszugehn, denn gegen dieſe haben im Nu alle jüngern und ſchönern ein Bündniß geſchloſſen, verfolgen ſie mit Spott und Hohn, und wiſſen an ihr vom Kopf bis zum Fuß jede Mackel ſo beiſſend zu rügen, als ein Recenſent die parties honteuſes eines Meßprodukts, dem er nicht wohl will. Nur dann bricht auch zwiſchen den jüngern der Eiferſuchtsteufel vollkommen aus, wenn ſich eine derſelben beygehen läßt, den declarirten Liebhaber der andern wegfiſchen zu wollen. In dieſem Fall kommt es nicht ſelten zu Thätlichkeiten, die den Zuſchauer ungemein beluſtigen.

Hier mit dieſer Claſſe der Freudenmädchen hört nun aber auch die edlere Raffinerie der Wolluſt auf. Denn nun beginnen die eigentlichen Bordells, die man nur einmal geſehen

zu

zu haben braucht, um von aller Luſt, ſie öfter zu beſuchen, geheilt zu ſeyn, wenn man nur derſt nicht alle Empfindung für Sittlichkeit verlohren hat. Hier ſind eingekerkerte Dirnen, die zum Theil die Bahn zum gewiſſen Verderben erſt zu wandeln anfangen, theils alle Grade durchgegangen haben, und ohne alle Rückſicht ſich demjenigen überliefern müſſen, der die feſtgeſezte Taxe bezahlt; Dirnen, denen es, ganz gleichgilt, ob ſie einen ſchönen Jüngling oder ein halbverweſtes Gerippe umarmen. Wie unendlich weit hier die Abſtufungen gehen, kannſt du daraus abnehmen, daß die Policey Winkelbordelle gefunden hat, in denen mit Lumpen bedeckte lebendige Ueberbleibſel von Weibsperſonen den Reſt ihrer Körper um ein Glas Brandwein verhandelten.

Pfui! wirſt du hier ausrufen, und ich mit dir! Aber weißt du auch wohl, ehe du das Verdammungsurtheil über dieſe ſchändlichen Geſchöpfe ausſprichſt, daß manche derſelben ein tugendhaftes Mädchen war? daß manche durch Lagen und Umſtände, denen zu widerſtehen ſie nicht vermochte, manche von jener höhern Claſſe, in deren Arm ſich ein Wollüſtling

glück-

glücklich wähnt, in dieſen Ort des Schreckens gebracht worden iſt? O es iſt traurig, ſehr traurig, aber doch wahr, daß unſ're Tugend meiſt ein Werk des Schickſals iſt!

Kann das Mädchen, das als ein ſieben- oder achtjähriges Kind von ihrer Mutter, die es nicht erziehen kann, aus Noth oder aus Verworfenheit um eine Summe von fünf Thalern an eine Kupplerin verkauft worden iſt, das Kind, das unter Szenen der Wollust erzogen, von eingeweihten Dirnen nach einem Syſtem, das gewiß genauer befolgt wird, als die Syſteme unſrer Erzieher, zur Buhlerey geführt wird, Grundſätze der Tugend, Kenntniß ihrer wahren Beſtimmung erlangen?

Geſezt aber auch, ein dunkles Gefühl, oder ein rechtſchafner Mann lehrte ſie das Abſcheuliche ihres ſie erwartenden Looſes, den ganzen Umfang ihres künftigen Unglücks kennen; geſezt, die Ueberlegung, die Größe ihres Jammers einzuſehen, fehle ihr nicht, und kein ſinnlicher Trieb ſey durch die tägliche Anſicht der Wollust in ihr rege geworden, — ſo iſt ſie jezt der Kupplerinn eine beträchtliche Summe

ſchuldig

ſchuldig geworden, hat nichts gelernt, wodurch ſie ihren Lebensunterhalt auch noch ſo kümmerlich erwerben könnte; und Armuth, Hungertod und Gefängniß, oder Ergebung in den Willen der Kupplerin, die das arme Geſchöpf ſchon an einen Wollüſtling zum erſten Opfer verhandelt hat, mit der Ausſicht in ein, im Anfang frohes Schlaraffenleben, und der Hofnung, vielleicht eine jener höhern Claſſen zu erklimmen, iſt die Alternative, die ihr vorgelegt wird. Ich frage nicht, was wird, ſondern was muß ſie wählen? Und nun — wie viel Opfer muß ſie ſchon dem Laſter bringen, ehe ſie nur von der Schuld bey ihrer Kupplerin erlöſt wird? ehe ſie ſo viel Geld zuſammenbringt, daß ſie ſich unter jene höhere Claſſe begeben und, nach dem hieſigen Ausdruck, für ſich wohnen kann? Muß ſie nicht unendlich viel Glück haben, wenn ſie bey dieſer Lebensart ihre Geſundheit nicht verlieren, unendlich viel Abneigung gegen das Laſter, wenn ihr nicht die Wolluſt zum Bedürfniß werden ſoll? —

Selbſt, wenn ſie nun in jener nicht ganz verächtlichen Claſſe eingeſchrieben iſt, führt ſie

noch immer das elendeſte Leben, das ſich denken läßt. Denn wenn jene Mädchen gleich an öffentlichen Orten noch ſo modiſch und prächtig gekleidet einhergehen; ſo iſt dieſer Schmuck doch bey den wenigſten Eigenthum, ſondern um theures Geld gemiethet. Jede muß ſich ein Mädchen halten, und dieſe, ſo wie ihre Wohnung und übrigen Bedürfniſſe, ungleich theurer bezahlen, als ein andrer. Iſt nun, was bey dieſer Lebensart ſelten der Fall iſt, das Mädchen nicht ſehr ökonomiſch, ſo kann eine Woche, in der ihre Reitze unwürkſam bleiben, ſie in die erbärmlichſte Lage zurück verſetzen.

Wenige, ſehr wenige von dieſen Mädchen ſind zu Zeiten ſo glücklich, einen reichen Mann zu finden, der ſie unterhält, und in deſſen — Dienſt ſie ſich ſo viel ſparen, daß ſie ihr Gewerbe aufgeben können. Die allerwenigſten vertauſchen ihre Lebensart mit der Ehe, ob es gleich nicht ganz an Beyſpielen dieſer Art fehlt, und ein Freund hat mir verſichert, daß er ein Paar dieſer Mädchen kenne, die an einem entferntern Ort glückliche und tugendhafte Gattinnen geworden ſeyen. Die meiſten, und

beynahe alle, kommen nie in den Fall, ihre Lebensart ändern zu können, oder auch zu wollen, und werden am Ende, wenn es sehr gut geht, Kupplerinnen oder Mägde bey andern Freudenmädchen, oder, was das gewöhnlichste ist, sie fallen geschwinder, als sie stiegen, von Stufe zu Stufe tiefer, werden von der Maitresse des Grafen die Beute des gemeinen Soldaten, endlich gemeine Gassendirnen und verfaulen am Ende lebendig in der Charité.

Es würde ein verdienstliches und nützliches Werk seyn, wenn ein Mann von reifer Menschenkenntniß und philosophischem Geist darauf ausgienge, wahre Lebensgeschichten solcher unglücklichen Mädchen zu ersorschen und zu sammeln. Ein solches Buch möchte in mancher Hinsicht auch dem Gesetzgeber wichtig seyn, denn bisher sind die gegen Verführung junger Mädchen zu diesem Gewerbe gegebene Gesetze vermuthlich noch meist wirkungslos, weil diese Verführung auf so unendlich verschiedne und zum Theil sehr feine Art zu geschehen pflegt. — Es ist zwar bereits ein Buch: Raritäten von Berlin ꝛc. vorhanden, das

eine ähnliche Absicht zu haben scheint; man darf aber nur zwey Seiten gelesen haben, um sich zu überzeugen, daß die darin vorkommenden Geschichten nichts als elende, zusammengestoppelte Erdichtungen sind. Auch ist es ganz natürlich, daß ein Schriftsteller, der eine solche Sammlung zu liefern die Absicht hätte, die Erzählungen, welche ihm jedes Mädchen allenfalls um eine Tasse Chocolade zum Besten giebt, nicht auf Gerathewohl für baare Wahrheit annehmen und ausgeben müßte, denn natürlicher Weise würde er sonst nichts erhalten, als — Romane.

Um die Kniffe der Kupplerinnen kennen zu lernen, muß ich dir doch nur ein Fragment der Erzählung eines solchen Mädchens mittheilen, welches das Gepräge der Wahrscheinlichkeit an sich trägt. Ein Fremder trägt einem, in einer eben geschilderten Pensionen befindlichen Mädchen an, ihn gegen contraktmäßige Verabreichung eines artigen Jahrgehalts als Maitresse zu begleiten. Das Mädchen, die ihrer Lebensart herzlich satt ist, macht Miene, den Antrag anzunehmen, was der Kupplerin, die dadurch eines ihrer ersten Mädchen verlieren

würde,

würde, nichts weniger als gelegen ist. Himmel und Hölle werden also in Bewegung gesetzt, um sie zum Dableiben zu bewegen, und das arme Schlachtopfer läßt sich würklich dazu bereden, weil ihr Angst gemacht wird, der Fremde werde sie, sobald er ihrer satt wäre, an einem fremden Ort verlassen. Um aber den Verliebten noch mehr zu bemühen, giebt sie vor, sie könne den Antrag um deswillen nicht annehmen, weil sie arme Eltern zu ernähren habe, denen zu Liebe sie dies Gewerbe treibe. Zwey alte gedungne Leute spielen die Rolle der Eltern, und der gerührte Fremde macht der Buhlerin noch vor seinem Abgang ein beträchtliches Geschenk, dessen größter Theil der Kupplerin zufällt. — Ich erzähle diese Geschichte hier hauptsächlich deswegen, um dir zu zeigen, wie leicht hier ein empfindsamer Fremder durch Kniffe und Betrügereyen getäuscht, und, indem er ein gutes Werk zu verrichten glaubt, die Beute eines Erzbuben werden kann.

Ich eile zum Schluß, weil sich mein Herz empört. Ich will, nach dem geringsten Anschlag, auf Berlin um drey tausend Freudenmädchen von

Profession rechnen. Die meisten von diesen sind Kinder, die in ihrer Jugend verkauft, Dienstmädchen vom Lande, die durch teuflische Ränke von einer Kupplerin verführt, Unglückliche, die von einem Liebhaber verführt und von ihrer Familie verstoßen oder so unmenschlich behandelt wurden, daß sie aus Verzweiflung diese schreckliche Zuflucht erwählten, arme Witwen, Mädchen, die ein Wollüstling als Mätresse unterhalten und dergleichen. So ging es mir hier ein Freund ein Weib, die von den Reizen ihrer Verwandten einen Opfer gehemmarket hatte, der ihr ziemlich am schmalen Brodkorb durchbrachte, sich sodann erhenkt und die Arme, weichlich und zu keiner Art von Arbeit Erzogene, deren Verwandte sie hülflos hatten, in die traurige Lage brachte, das Gewerbe eines Freudenmädchens treiben zu müssen. Kurz, von diesen drey Tausenden waren schwerlich sechshundert von Natur verworfene Dirnen, sondern die meisten wurden vom Schicksal in diese Lage gleichsam hinein gedrängt und auf die verderbliche Bahn gestoßen, in deren Hintergrunde sich — schrecklich genug — die Charite' und der schrecklichste Tod bey lebendigem Leibe zeigt.

Viertes

Man sieht anderwärts gar verschiedentlich in dem falschen Wahn, daß gewisse Folgen der ausschweifenden physischen Liebe in Berlin nicht zu fürchten, oder doch sehr selten seyen, und daß eine Mannsperson weniger Gefahr bey Besuchung der Wollustempel laufe, als an andern Orten. Dieß ist nun zwar in der Rücksicht wahr, daß man allenfalls einen Beutel voll Geld bey einem Mädchen der — ersten ärtlichern Classe liegen lassen kann, ohne daß man darumkommt; inzwischen wagt man, ausser den materiellen Folgen einer solchen Lebensart, noch immer zuviel. Erstlich, wird ein Freudenmädchen schwanger, so steht es ihr frey, einen jeden, der ihr convenabel scheint, als Vater anzugeben, und dieser muß sodann die Bestreitung der Kosten des Wochenbettes und die Ernährung des Kindes übernehmen, ohne daß hierwider eine Ausflucht und Einrede gilt. Dies Loos der Mannschaft weiß meist alle Leute, die sich auf ein lebendiges Document ihrer Kraft viel wissen und sich gegen ein hübsches Mädchen um so freigebiger zeigen, je gewisser sie überzeugt seyn können, daß ein vielgeehrter Beutler ihren Liebesgläubigern lache. Zweytens kann der

Gesundheit des Mannes, der ein Freuden-haus, auch von der höchsten Classe, besucht, immer der äußerste Gedanke. Theils, weil das Mädchen gar oft selbst nicht, daß sie krank mitgetheilt worden ist, theils weil sie es, aber die Furcht für der Chorion' und die Strafe sonst sie demohngeachtet an, es zu verheimlichen. Die deßfalls verordneten monatlichen Visitationen geschehen — es Officio, und lassen sich durch allerley Ränke wirkungslos machen, aber hier ist von Monat zu Monat ein Zeitraum, wäh-rend dessen ein krankes Mädchen ihr Gift einer Menge Menschen mittheilen kann. Sie hat auch wohl einen Plünderer an der Hand, der ihr verspricht, sie bey sich schwächlich Transporte in die Chorion' zu überheben, und das Uebel ärger macht. Die Furcht für meinem Aufenthalt, in welchem täglich 90 bis 100 angesteckte Mädchen anzutreffen sind, deren Behandlung nicht weniger als verzüglich seyn soll, war auch schuld, daß ein Mädchen die Krätze bey Ihr bezahlen, oder an Zahlens Statt abverdienen mußte. Jetzt genießt sie die ärztliche Wohlthat umsonst, und das Uebel der Verheimlichung hat dadurch um ei-nes abgenommen.

Eine

Eine Beschreibung des Charakters Ant[illegible] erhalte ich von mir. Aber wenn ich je einen Jüngling als Hofmeister nach Berlin zu begleiten hätte; so würden die überschwänglichen Elogien, die Herr von Thümmel über den Verstorbenen, die der Graf und dem Verfasser des Wunderjahrs kaum zu Kalkül ziehen gewesen sind, der erste, und die nachsichtigen Rathgeber der zweyte Gegenstand seyn, den ich in seiner ganzen Nichtswürdigkeit zu prüfen mich bemühen würde. Fielen diese Zurufe nicht auf ihn würden, so würde auch das beste Compendium der Moral vergebens bey ihm angewendet seyn.

Andere, die Menschheit noch weit mehr entehrende Ausschweifungen betrübe der Z[illegible] Nacht und der Verborgenheit. Meine Hand soll wenigstens den Vorhang nicht [illegible], der diese Scheußlichkeiten vor dem Auge [illegible] Tages verbirgt. Der Verbrecher finde [illegible] noch Entschuld, und suche [illegible] Flecken, die ihn der [illegible] Menschheit in ihre [illegible] mit einem Lob [illegible]

[illegible] — [illegible] [illegible] [illegible]

Vierzehnter Brief

Dem Vaterlandsverein Reise

zu

Herr Wirth,

und

seinen Genossen.

Der Verein Deutscher Freunde in Bern ist.
seinem Wollen, wie nicht abgeneigt. Eine
gemeinschaftliche Erklärung würde auch wohl so
[illegible] machen. Ich
wenn sie etwas Gutes, der Sache Entsprechendes
zu unternehmen, aber unterwürfig, weil ich
dem auf Gottes Hilfe bauenden vertrauensvollen
und andere Verhältnisse erwägenden,
den Zeitpunkt [illegible] zu verkennen. Deshalb ist
es mir allgemein wie, daß man Leute zu
schicken [illegible] —
deutsche Presse ist [illegible] so daß eine
grosse, zu allem, [illegible] als unnütz oder so
gut wie keine hält, ist eine Person, die eine Sprache

verkleidet auf die Messe ginge, um einen schönen Sklaven zu Schnäppchen zu entdecken. Gefällt ihm Praxiteles nicht; so mag seine Marmorstatuen in der Rumpelkammer stehen, so viel es, so hat sie schon wieder auf die Erde.

Ehe die glorreiche Epoche der Marmor Aufklärung kommt, war ich eine der armseligsten Thiere, die man in der schönen Stadt Paris den Mitleiden zu benutzen pflegt, das heißt, ein Exemplar der Thierart, deren Nutzen gewöhnlich so hoch war, als der große Haufe denkt, der sich zwischen unseren Schultern bewegte. Alle Versuche, das Centrum der physischen Existenz zu finden, mißglückten. Zwar besaß ich augenfällig die Eigenschaft mit einer glänzenden Rasenade, besitzt gegenüber den Pariserin, aber wunderlicher weise schien den Herren des Pariserischen Frauenzimmers und das die Damen auch die Mieder sehenswerth um ihren Verstand zu Verbindung einer Conversation über Kinder, die ich auf Verantwortlichkeit herausgeben gehen sollte. Aber ich! man sagt von der Venus, daß sie der Ceres und des Bacchus bedürfe, und nun den Musen gilt, möchte? das nemliche. Aus jener Zeit meiner Verlegenheit

spreche

sprach der Humor, kein Verleger wollte mein Manuskript zur Hälfte lesen, ich bot Proben abdrucken, die Literaturzeitung und die Vossische Bibliothek seien grimmig über mich her und meine Spekulation mokirte. Ich machte Correcturen aus Erdbeschreibungen und lief zu unter meinem Namen drucken; dadurch bekam ich denn doch so viel Geld, um meinem Humor zu stillen, und als ich endlich auf den glücklichen Einfall kam, eine Beschreibung der verschiedenen Arten seidner Strümpfe zu liefern, die den einem Hofball getragen werden; so setzte mich dies interessante Werk in den Stand, mein undankbares Vaterland zu verlassen und an Oesterreichischen ein besseres Asyl zu suchen.

Aber damit's denn freilich im Anfang auch nicht allzu gut. Eine Zeitlang mußt ich in Prag dem Mitarbeiter des Herrn von Schönfeld verstehn, eine Stelle, die auch mir wegen der zu Mantua begierig. Dabey gab's schon mancherley Noten, doch sammelte ich mir nach und nach ein kleines Capital und wendete mich der Hauptstadt Oesterreichs, wo der, dem Vernehmen nach, künftig die deutsche Literatur und vorzüglich die Aufklärung anvertraut sey,

wenn denn auch die Wiener Zeitschrift seine gute Meinung giebt. Hier danke ich meinem unentgeltlichen Freund, dem Herrn von Hammer, dem ganz Deutschland aus dem Leben des armen Teufels Jacobi von Loffingen kennt, die Erfindung der besten Methode, zu Heu und Ehre zu gelangen. Ich schrieb: Der Brief eines österreichischen Bauern mit einem Juden, eine Wochenschrift, die ungemein gelesen wurde. Den lustigen Pater Schlamperl hat sich seine Freund genannt, das damals viel von sich reden machte, und noch eine Menge anderer Dinge, die jetzt noch so manchmal benutzt werden, ohne daß ich mein Eigenthum reklamire. So hat zum Beyspiel der Verfasser der alten Kranken hinter der neuen schönen Maske aus meinem Pater Schlamperl gestohlen wie viel und aus einer andern klei, nern Broschüre von mir den Beweis entlehnt, daß Frankreichs Macht mit Deutschlands Macht gar nicht zu vergleichen sey. Nun trat mir es Geld von allen Seiten auf mich und meinen armen Verleger, die, aus Mund genommen, nur manchmal Seitenhiebe bekamen, hatte ich nun weder von den Verfassern noch Jenaer Kritikern etwas zu fürchten,

weil

weil meine Schriften in diesen Mauern gebo-
ren wurden und starben.

Inzwischen auch der größte Mann überlebt
zuweilen die glänzendste Epoche seines Ruhms.
Das hat Muten, Gutenberg und mehrere andre,
so auch Paul Dumbleton erfahren. Der
große Alexander pflegte mit seiner Lebhaftigkeit über
den Vater Philippen zu sagen, Philipp ver-
wünsche schöner und kräftiger, als ich, und
man möchte mich nicht mehr leiden. Aus Ge-
fälligkeit wurden noch einige meiner besten Ge-
dichte, wie ich nach meiner Zurückkunft aus
dem Mond sah, in den Märzmerkur des pol-
itischen Journals aufgenommen. Ueberdieß
verlor ich's gar sehr, da ich mich bey Gelegen-
heit der Verbrennungen des Herrn Clubb
in Cayenne äußerte, Clubb sey kein franzö-
sischer sondern ein englischer Name, und nun —
war es mit meinem Interesse aus.

Inzwischen war denn auch mein Ruhm
dahin; so war doch meine Casse in bestmög-
lichem Zustand. Lieg also mit der Feder,
Lorbeer hin, und Lorbeern auf einer neuen Lauf-
bahn erwerben! Mein Steckenpferd war von
Kindesjahren her reale Physik gewesen, ich
legte mich auf Baronymie, und bald cur-
rirte

hielt das lezte Stück meines Pater Schlamparents die Ankündigung einer Reise in den Mond, wozu ich jedermann, der Lust hätte, geziemend einlud.

Einer Reise in den Mond? — — Ja, nicht anderst, meine Damen und Herren! Und mich wundert unendlich, daß bey dem großen Credit, in dem dieser Trabant unsrer Erde noch vor einigen Jahren bey allen Empfindsamen und — Mondsüchtigen hienieden stand, niemand vor mir auf den glücklichen Einfall kam, ihn zu besuchen. Ein Planet, der so viel Einfluß auf unsre Erde hat, der Ebbe und Fluth, Verliebte und Wahnsinnige, Monatsschriften und Journale regiert, verdient doch wohl eine Reise? —

Meine Ankündigung war nicht fruchtlos. Schon ehe das Decemberstück meiner Wochenschrift aus der Presse kam, hatten sich schon, auf bloße mündliche Mittheilung meines Plans, einige Wiener Gelehrte, einige Offiziers, die den Türkenkrieg mitgemacht hatten, und einige reiche Particuliers, denen die Salamiwürstgen seit einiger Zeit nicht mehr schmecken wollten, entschlossen, mich zu begleiten, und so wie erst die Ankündigung gedruckt war, so

hatten

hatten wir genug zu thun, die Namen, die Eigenschaften, das Alter und die Fähigkeiten einer Menge Menschen, die uns himmelhoch baten, sie mitzunehmen, in unser großes Regiſter einzutragen.

Unser Hauptaugenmerk war, wie billig, die Erforschung des Verdienstes und der Beweggründe derer, die sich meldeten. Nach reiflichster Erwägung der Sachen und Ueberlegung sahen wir uns genöthigt, unter siebzehntausend dreyhundert und vier und siebzig Mitwerbern, uns auf hundert und sechs und vierzig Personen einzuschränken. Darunter waren funfzig Ehemänner, alle mit ihren Weibern, sechs Weltgeistliche, zehen Nonnen, zwanzig junge Leute und zehn Jungfern, vierzehn Wochenblattschreiber, mein Verleger mit seiner Familie, zwey Schauspieler und eine Schauspielerin von der Kreuzerkomödie und endlich meine Wenigkeit.

Jeder der Reisenden muste seinen Antheil an den Reisekosten vorausbezahlen, und nun kam es darauf an, einen Luftball zu verfertigen, der groß genug wäre, um ohne Gefahr lange Zeit eine Flotte von dreißig Luftschifgen tragen zu können, welche in einer Parallelli-

nie in vollkommnem Gleichgewicht hängen und unter einander nicht nur durch das Hauptband, das sie an den großen Ballen heftete, sondern noch ausserdem durch eine Menge kleiner Schleifen von Messingdrath zu einem unzertrennlichen Ganzen verbunden werden sollten.

Mir wurde das Geschäft aufgetragen, die Verfertigung des Luftballs zu besorgen. Ich liess dahero, nahe beim Prater, ein Gerüst errichten, welches den Wiener Spaziergängern Gelegenheit zu einer Menge Späßen gab. Denn im Grunde glaubten die wenigsten, daß meine Ankündigung Ernst war, und, weit entfernt, von der Luftschiffarth so vortheilhaft zu denken, wie der Verfasser des Carls von Carlsberg, erinnerten sie sich vielmehr mit vielem Aerger an Blanchards mißlungenen Versuch, der das ganze Wiener Publikum einige Tage lang von der Hetze und einigen andern geistreichen und nüzlichen Versuchen abgehalten hatte, um einen großen Luftball — nicht steigen zu sehen.

Daß es mit meinem Luftball eine ganz andre Bewandtniß hatte, brauch' ich wohl nicht erst zu sagen. Er war so gebaut, daß er in Ewigkeit fort steigen mußte, wenn sich nicht ein dichter Körper fand, der ihn nach dem Ge-

Gesetz der anziehenden Kraft an sich zöge, und die Klappe war so kunstlich zu Erhaltung der brennbaren Luft eingerichtet, daß wir allenfalls ein ganzes Jahr in der Luft hätten schwimmen können, ohne Mangel daran besorgen zu müssen.

Voll Ungeduld, mein Werk bald vollendet zu sehen, und erfüllt von meinen Mondcolonisten, die mich alle Augenblicke fragten: „wann geht denn endlich die Reise?“ lief ich den Tags sechs- oder siebenmahl in den Krater und quälte meine Arbeiter so sehr, als ein Schriftsteller, der die Zeit kaum erwarten kann, da er sich zum erstenmal gedruckt sehen soll, die Buchdrucker.

Der Mann, dem ich die Unteraufsicht über den Luftball und meine Arbeiter aufgetragen hatte, hatte eine Tochter, die beständig um ihn seyn mußte. Gewisser Ursachen wegen muß ich meine Leser mit diesem Mädchen näher bekannt machen. Im Anfang gab ich eben nicht sonderlich auf sie Acht, aber besondere Umstände und das Bedürfniß meines Herzens, das lange Monate während meiner

Schriftstellerlaufbahn ohne alle Beschäftigung gewesen war, zogen mich bald näher zu ihr. Das Mädchen hieß Agathe.

Sie war eine reizende Brunette, mit einer Taille zum Mahlen. Eine Taille zum Mahlen heißt ungefähr so viel, als eine Taille, die man sich allenfalls zum Muster wählen könnte, wenn man Lust hat, eine artige Taille zu mahlen. Verstehn wird man mich nun wohl, denk ich, wenigstens hab' ich mich deutlich genug erklärt. —

Lange, braune, wallende Haare, Lippen, wie Rosen, Augenbraunen, die sich über zwey schwarzen schmachtenden Augen wölbten, Augen, die deutlich zu sagen schienen: ich sehne mich nach Liebe — das alles drängte mich, Bekanntschaft mit ihr zu machen. Wahr ist 's, sie grüßte mich kalt genug, wenn ich sie anredete, aber ihre Blicke sagten mir mehr süßes und zärtliches, als ihr Mund je vermocht hätte. Zu wenig Zutrauen ist, der Regel nach, der Fehler eines Schriftstellers nicht. Ich wußte mir wenigstens diese Blicke gar richtig zu deuten, als ich sie einst morgens in der Beschäftigung überraschte, mit ihrem niedlichen Finger an die angelaufenen Fensterscheiben ihres Zimmers

mers die Worte zu schreiben: Ich liebe dich. Freilich sind die Nebenbegleiten einer angelaufenen Federscheide eben nicht dazu gemacht, eine Schrift für die Ewigkeit aufzubewahren; so leicht man etwas darauf schreiben kann, so leicht läßt es sich wieder auslöschen, was Agathe auch gar schnell that, so bald sie gewiß wußte, daß ich ihren Liebesbrief gelesen hatte. Inzwischen — sie liebte mich, ich liebte sie, wir liebten uns. Wie und warum man sich liebt, ist eine unnütze und langweilige Erörterung, die man in einigen hundert Romanen bis zum Ekel lesen kann, falls man darauf begierig sein sollte.

Agathens Morgengruß war immer: Lieber Paul, der Luftball ist bald fertig, wir wollen mit einander reisen. Dieß „wir wollen mit einander reisen" gieng mir durchs Herz. Gewiß ein unwiderleglicher Beweis, daß ich ein grundehrlicher Mann bin. Agathen ohne Einwilligung ihres Vaters mitzunehmen, glich so ziemlich einer Entführung, die ich verabscheute und wozu ich mich auf keinen Fall entschließen konnte. Sie sah meine Unentschlossenheit und ihre Augen verriethen, daß sie mich auf jeden Fall begleiten wollte. Sie

verlor

verlor den Luftball nicht aus den Augen und schlief die Nacht über nicht, aus Furcht, ich möchte ohne sie abreisen. Endlich suchte ich sie von ihrem Entschluß durch vernünftige Vorstellungen abzubringen, mit einer Festigkeit, die mir gewiß viel Ehre macht. Meine Lage erforderte etwas mehr Muth, als die des Aeneas, da er sich von seiner Geliebten Dido entfernte, und etwas weniger, als die Flucht einer [illegible] Männer von seiner sterbenden Gattin nach Paris.

Durch eine Menge Bitten und Vorstellungen gelang es mir endlich, die schöne Ungeduldige in etwas zu beruhigen, wozu mein Versprechen, bald wieder auf die Erde zurückzukehren, viel beitrug. Untröstlich war sie hauptsächlich darüber, daß von der Erde zum Mond weder [illegible] noch Kreuzerpost geht. Die Wahrheit zu sagen, ich wäre eben so betrübt gewesen, als sie, wenn die wichtigen Geschäfte, denen ich mich unterzogen hatte, meine [illegible] Zeit gelassen hätten, ihre ganze [illegible] um mich eines Kunstworts zu bedienen, ihren ganzen Sturm und Drang zu äußern. Aber große Männer, Helden, Kraft- und Lichtgenies haben nicht Zeit, sich

mit

mit Kleinigkeiten abzugeben. Ruhm iſt das Ziel, nach dem ſie unaufhörlich ringen, und für die Liebe bleiben ihnen nur wenige Augenblicke übrig. Kann ich dafür, daß mich Mutter Natur zum Helden bildete?

Agathe ſchien mir etwas gelaſſener zu ſeyn und ihre verſtellte Heiterkeit trug viel dazu bey, mich wegen der ſchädlichen Folgen, die mein Verluſt für ihre Geſundheit haben könnten, zu beruhigen. Den Abend vor ihrer Abreiſe ſchrieb ſie mir folgenden zärtlichen Brief:

Theurer, innigſt Geliebter!

„Du reiſeſt morgen — o Himmel! — und „ich muß bleiben, muß Dir mich traurig „riges, freudenleeres Leben hinſchmachten. „O! über die kalten, armſeligen Verhältniſſe, „die zwey Seelen, wie die unſrigen, trennen — „die mich hindern, dich, mein Theurer! zu „begleiten, in deinem Arme von Welt zu „Welt zu fliegen. — Es muß — es muß ge„ſchieden ſeyn, aber anzuſehen vermag ich „deine Abreiſe nicht. Ich gehe heute Abend „auf's Land zu einer Freundin, um bey ihr „meinen Schmerz ungeſtört ausweinen zu „kön-

„können. Laß morgen früh bey mir einen „kleinen Reiſekuffer abholen, den ich voll „Wäſche, Kleider und andre Kleinigkeiten „gepakt habe, und den du, als ein ſchwaches „Zeichen meiner Freundſchaft, zum Andenken „von mir annehmen mußt. Die zwey „Schlüſſelchen, die du durch Ueberbringern „erhältſt, gehören dazu, hebe ſie ja recht „ſorgfältig auf — — — —"

Zehnmal küßte ich ihren zärtlichen Brief, zehnmal trocknete ich ihn mit einem ſalbadzend Thränentropfen, dann ſteckt' ich Brief und Schlüſſel in meine Taſche und nahm meine Philoſophen-Miene wieder an.

Gleich am Morgen darauf war meine erſte Sorge, den Kuffer holen zu laſſen. Man ſtellte ihn nebſt anderm Gepäk in ein, auf dem Mittelhofe für mich eigends beſtimmtes Cabinet, zu den Füſſen meines Betts.

Abſchied nahm ich von Niemand. Wozu dient auch das Abſchiednehmen? Es ſchmerzt die Abreiſenden und die Dableibenden.

Endlich, nachdem alles in Bereitſchaft, aller Vorrath wohl eingepackt, alle Reiſende beſtellt waren, begab ich mich in der Nacht vom 17. auf den 18. Februar in den Prater. Es

war

war etwas kalt, doch nicht allzusehr. Bey Tage hatte es etwas geregnet, jezt war der Himmel heiter und asurn, wir umarmten uns alle mit einer, unter diesen Umständen leicht begreiflichen Andacht. O, ewig merkwürdige Nacht, wo eine zahlreiche Gesellschaft würdiger Erdenbürger sich in die Luft erhob, um die stille Kugel zu befinden, die auf Verliebte, Diebe und Dichter so viel Einfluß hat! —

Mahlerischer und rührender, als unsre Abschiedsszene, läßt sich nichts denken. Den meisten unsrer Reisenden hatten ihre Anverwandten das Geleite bis zum Thor gegeben, so wie gewöhnlich Vettern und Tanten ihren jüngern Verwandten, der etwa auf Universitäten zieht, zum Postwagen zu begleiten pflegen. — Ueberall hörte man Schluchzen, überall abgebrochne Worte, von Thränen erstickt: — „Adieu! „mein O — — O — — On — — Onkel — „— Adieu — — liebe — — Ta — — Ba „— — Baase — — Leben Sie wohl!"

Ich konnte dieß Schauspiel nicht länger aushalten und gab Befehl zu Abschneidung der vier Seile, die den Ball fest hielten. Welche Unerschrockenheit! Noch setzt mich mein Muth

in

in Erstaunen — — ich vergaß alle Gefahr. — Verstummen für alle Regungen des Egoismus, stand selbst das Andenken an Agathen, wenigstens in diesem Augenblick, im Hintergrund meiner Seele. Kurz, ich fühlte mich gegen alles, um meine Unternehmung mit Ehren zu vollenden. Noch stehn mir die Haare zu Berg, wenn ich an die unbeschreibliche Geschwindigkeit denke, mit der unser Ball in die Luft stieg. Denn, eine Flintenkugel vermag, trotz der Gewalt des Pulvers, nicht, den nehmlichen Raum in der nehmlichen Zeit zu durchlaufen. Kurz, unser losgelassener Ball, der auf eine Art gebaut und vollendet war, daß er alle Luftbälle, die je gebaut worden sind und gebaut werden können, an Schnelligkeit und Festigkeit übertraf, schwang sich im Nu, geschwinder, als ein Pfeil die Meilen theilt, in die Luft, und das Erstaunen über diese ungeheure Geschwindigkeit machte mehr Eindruck auf uns, als die dadurch erhaltene Erschütterung. Die Wahrheit zu sagen, hatten wir eine so unglaubliche Schnelligkeit nicht erwartet. Wir stiegen in gerader Linie mit solcher Kraft, daß wir in drey Minuten eine Höhe von sieben und dreißig tausend Klaftern erreicht hatten. — Dem

Leser

Leser würde dieses Wunder glauben, wenn ich es nicht selbst erzählte.

Ich hätte uns die Luft erstickt, wenn wir nicht, zum Glück für uns, mehrere physikalische Maschinen bey uns gehabt hätten, um ihre Schärfe zu mäßigen. Wir hatten eine Tonne von zwanzig Fuß im Umfang mit Wiener Luft anfüllen lassen, und mittelst dieser groben Luft, die sich mit der obern in eben dem Maas vermischte, als diese sich verdünnte, konnten wir nach und nach die Luft unsrer Atmosphäre entbehren. Ueberdiess waren unsre Zimmer so fest verschlossen und so gut eingerichtet, daß der Abgang der entwichenen Luft und weniger fühlbar war, als er es ohne diese weise Vorsicht gewesen seyn würde.

Erst nach vollen drey Viertelstunden nahm die Geschwindigkeit unsers Falls in etwas ab. Man vergleiche seine Schnelligkeit mit einer abgeschossenen Flintenkugel und beurtheile nach diesem Maas den Raum, den wir durchflogen waren. Wie weit würde nicht eine solche Kugel kommen, wenn sie ihre volle Geschwindigkeit drey Viertelstunden behielte? In

welcher ungeheuren Entfernung befanden wir uns nun von der Erde, wo war das Licht zu suchen? —

Während dieser bangen drei Viertelstunden herrschte unter uns eine Todtenstille. Sie vermehrte das Schreckliche einer Lage, die Wiewern, mit allen möglichen Bequemlichkeiten versehen, (mich allein ausgenommen, der ich manchmal aus Versehen geweckt worden war,) allerdings fürchterlich finden mußte. Wir fragten einander: „wo wird uns diese Scheue hinführen? wird sie noch lange währen?" — Lache, wer da will, über unsere Lage! Mich überläuft bey der bloßen Erinnerung ein Schauer. Ach Gott! was sind die Reisen eines Landpredigers von Charlottenburg bis Hildburghausen? was sind die Wanderungen der Zöglinge eines Philanthropins gegen solche eine Reise? —

Unsere Physiker möchten vielleicht einwenden, daß ein Luftball sich nur zu einer gewissen Höhe erheben und nicht weiter steigen könne, so bald er sich in einer Luft befinde, die so dünn sey, als die in ihm enthaltene, so wie ein

Stück

In meinem Zimmer waren acht Personen, mein eben erwähnter Freund, Herr von Baldamus, sechs Corpsburschen und ich. Wenn bei der Baldamus, sagt' ich zu meinem Freund, geh doch einmal zum Fenster hinaus und sage mir, wenn's möglich ist, in welcher Lustgegend wir uns befinden. Freund Baldamus sah hinaus und rief ganz entzückt: Ach Gott! — — welche Lieblichkeit — — was für eine himmlische Luft — — es ruft die Sonne, sie zu schauen — — mein Herz klopft mir — — diese Wärme verjüngt mich — — — Gleich waren wir alle am Fenster. Welch' andächtiges Schweigen! Worte vermögen nicht, den kleinsten Theil unserer Empfindungen auszudrücken. Die Sonne schien mit einem hohen Glanz. Azuren wölbte sich über unserm Haupt der unbewölkte Himmel, und ringsum uns erblickten wir eine Menge Wagen von verschiedener Farbe und Größe. Einige glänzten im lebhaftesten Licht, andere waren fast ganz schwarz und in dicke Nebel gehüllt, einige dazwischen; es gab grüne, blaue, gelbe, ja sogar Veilchenblaue, Carmoisin- und Carmelitenfarbne, auch Rägenbogen, die uns so klein schienen, wie ein Nadelköpfchen. In einer

[illegible] Entfernung, wurde unter unsern Leu-
ten, glaubten wir auch die Liebe unterhalten
zu können, aber welches romantische Abenteuer
hatte sie uns bot. Es kam uns ein hol-
ländischer Kahn, auf welchem Familie seiner
Majestät steuerte, kamen, sich schlagen, sich
durchfechten, drohten uns zu plündern, wie
wir keines Streit hatten zu erdulden.
Freund Vollmond sahen sein Gewehr zur
Hand, das in unsrer Gesellschaft so merkwürdig
ist, als die Lieben Bilder-Cartoon in der
Gesellschaft des kleinen Däumlings. — Ach!
Das Schauspiel veränderte sich. Ich sagte
ihm: „Freund Vollmond, hebt es nichts?“
und er antwortete: Ich Freund? ich habe eine
Flinte Raten, auf welchen mehr als Tausend
Blutsverge Mensch sich aus den Augen zu wer-
fällingen schienen. Ich sehe sie, wie sie sich,
durch Raubsucht um ihre Beute, plündern,
bestehlen und verfolgen. Ich sehe hundert
tausend kleinere Thiere, eben so tückisch, aber
nicht so mächtig, als die grossen, vom Elefant
der Wüsten fressen, und sich tausende der
Kleinern um des einzig Nahme willen auf-
opfern, einem andern ewigen Thiere die Speise
zu bereiten. — „Freund Vollmond, dieß ist

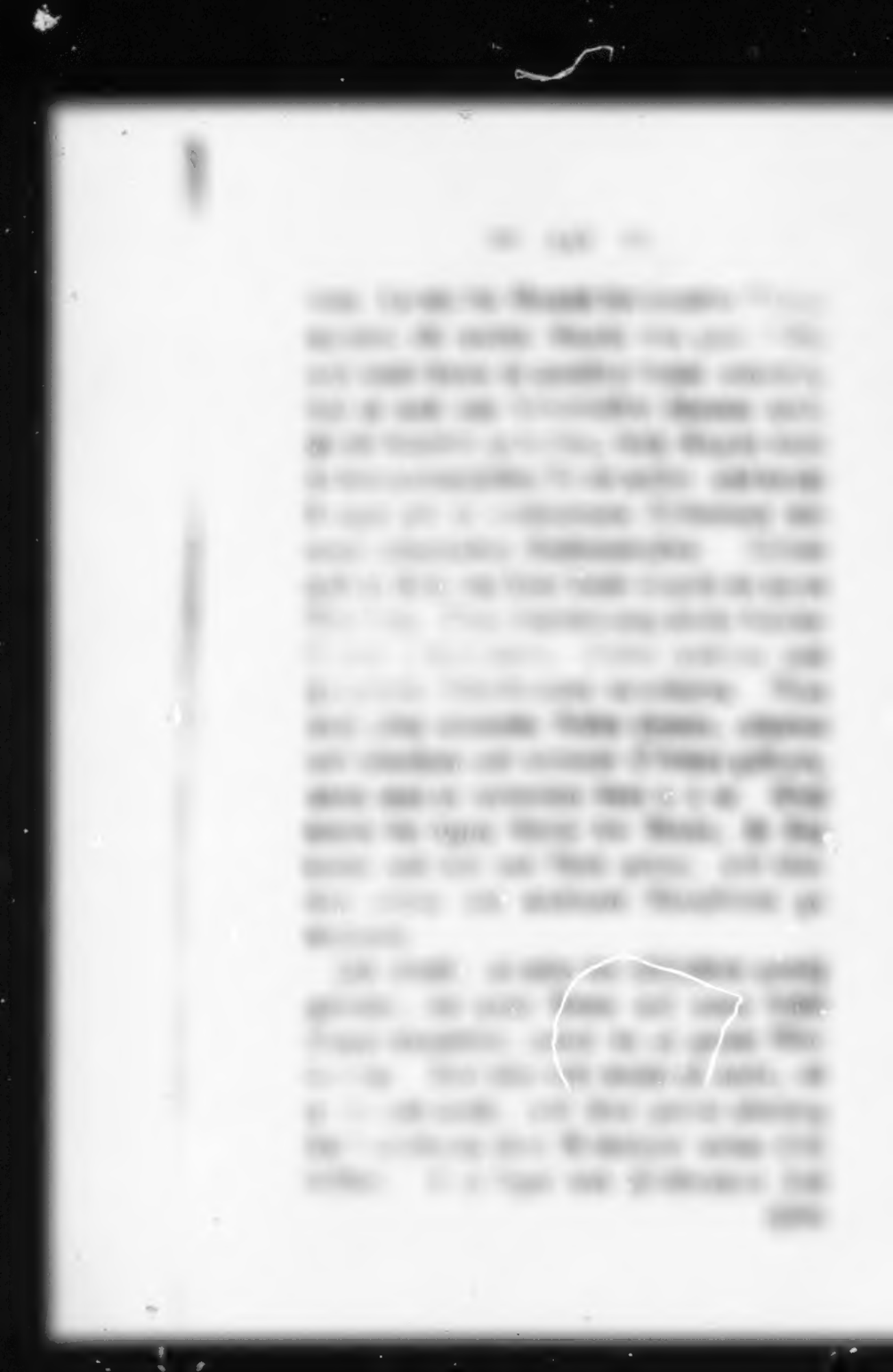

[illegible]

[illegible] [illegible] [illegible] [

[illegible]

[illegible]

Man sollte noch und so mehr einige Kinder vorzuweisen haben, finden sich wieder drey neugebohrne Kinder, mit folgendem Brief an ihrem rechten Fuß:

„Noch ein Brief von Ihnen, und noch „mehr Kinder? Ich glaube, die Hexerey „seiner Empfindung können zu wollen, und „so ist beschlossen, daß der Anblick aller „seiner Kinder auf einmal sie zu sehr auf „seinen würde. Ich vermute ich es so ein, daß „sie nur und und nach zum Vorschein kom „men können. Ich glaube, sie wird mir „für diese seine Bekanntung Dank wissen. „Diese drey Kinder gehören drey guten „Freundinnen von mir. Jungen, mehrere „gegen Mädchen, die meine volle Achtung „besitzen. Da diese Kinder das Licht der „Welt ohne Wissen ihrer Aeltern und „Verwandten erblickt haben; so war es ein „Glück für ihre Väter und Mütter, daß „sie durch seine Abwesenheit Gelegenheit fanden, „sie der Luft, aber vielmehr denen meine „Wenigen Lebensheit anzuvertrauen."

Nun,

Mein, das war zu arg! Ich war bestürzt über diese neue Verlegenheit, und als meine Freunde sich um mich versammelten und mich zu trösten suchten, standte ich abermal im Kasten hören zu hören. Ich war überzeugt, daß die abscheuliche Agathe einen teppichten Boten hätte machen lassen, um wenigstens ein Dutzend Kinder haben zu verkaufen. Was sollte einige Tücher, mehrere Kleid e und Hemden mehr und endlich — — — ich mag kaum es zu erzählen, denn es scheint ein Wahnsinn, zum Schwarz erhöht! — — — entdeckte noch fünf neugebohrne Kinder. — — — — fünf? — — Ja, fünf, nicht mehr und nicht weniger. Was war nicht zu Thränen? Ich fuhr Agathen gerade, als nur ein Papier an die Thüre pol, das an allen fünf Kindern mit einem grünen Seidenfaden hing. Es lautete, wie folgt:

„Wir sind alle Kinder von einem Vat.
„Verwandtinnen oder Freundinnen und
„wohnen bey unsern Eltern und Schwestern.
„Unsere Namen hängen dem Kinde. Wir
„sind unsern unglücklich, weil und sie bey
„uns, denn unser Name war immer unter

„hielten, so unbescholten, daß wir allen „Mädchen unsers Viertels als Muster an „gepriesen wurden. Schrecklich wäre es, „wenn eine Schwachheit, eine einzige kleine „Schwachheit uns diesen Ruf rauben sollte. „Agathe, ihre Geliebte, sagte uns, daß „Sie die Güte hätten, alle unglückliche Kin„der, diese armen Opfer der Schwachheit „ihrer Eltern, mit sich zu nehmen; wir „bitten Sie, auch diese anzunehmen. Ja, „wir werden die Großmuth noch weiter, „und, so schwer es auch unserm Mutter„herzen fällt, so geben wir sie Ihnen doch „zum Erb- und Eigenthum und bitten „Sie, gegenwärtige Schenkung wohl auf„zuheben, damit Ihnen niemand Ihr Ei„genthum streitig machen und Sie Ihres „Besitzes ungestört und ohne Einspruch ge„nießen mögen."

Ich zerriß diesen unverschämten Brief in der ersten Anwandlung des Zorns. Ich wäre zu dem Augenblick zu allem fähig gewesen. Aber ich mußte mich zu fassen suchen; ich ließ diese Kinder mit den übrigen in die Küche brin„gen. Man gab ihnen Nürnberger Dreckwürst-

chen

den und dünne Schinkenſchnittchen. Freylich, eben nicht die angemeſſenſte Nahrung für ein neugebohrnes Kind: inzwiſchen, was war zu thun? Noth hat kein Gebet.

Ich ließ den verwünſchten Koffer leeren und war nicht eher ruhig, als bis ich den Boden ſah. Immer klang mir's in den Ohren, ich fürchtete, noch im Boden ein Kind wimmern zu hören, mir war bang, daß eines hineingehext werden möchte, kurz, der unglückliche Koffer war mir immer vor den Ohren und vor der Seele.

Drey Tage und drey Nächte lang ſtiegen wir ganz ruhig und während dieſes Steigens begegnete uns nicht das geringſte Merkwürdige.

Unter den Reiſenden, auf die ich nicht gerechnet hatte, befand ſich auch eine Art von Profeſſor, deſſen Doctorsmiene gegen ſeine Unwiſſenheit ſehr abſtach, was im Grund eben ſo ſelten nicht iſt. Dieß Geſchöpf, überall verrufen und geſcheut, ſo bald er ſich nur irgendwo blicken ließ, hatte ſich lange in ei-

nem Zirkel armer politischer Kannengießer herumgetrieben, wo sein Unsinn eine Zeit lang für Weisheit galt, bis er auch von diesen ausgeflossen, wie ein Geächteter ohne Achtung, ohne Verdienst, ohne Zufluchtsort umher irren mußte. Er trat aufs neue, nach marktschreierischen Ankündigungen, mit der größten Unverschämtheit öffentlich auf, aber die Geißel traf ihn von allen Seiten her so gewaltig, daß er nichts bessers zu thun wußte, als sich in eines unter Schiffen einzuschleichen, woraus nur ihn, da er einmal darinne war, nicht wieder los werden konnten. Ich wußte von allem dem kein Wort und hätte vielleicht gar nichts davon erfahren, wenn der arme Teufel nicht seine Lächerlichkeit und seinen Charakter mit sich eingeschift hätte. Kaum war er etwas warm geworden (und Leute dieser Art sind eben nicht blöde) so verdarb er es schon mit dreißig bis vierzig Gliedern unserer Klette. War die Rede von einem braven Mann, der etwas anderst dachte, als der gemeine Hause, flugs verkezerte ihn mein Professor; beklagte man einen biedern Denker, der von Schurken und Pfaffen unterdrückt wurde, flugs nahm unser Mann die Parthey

der

der Schurken und Dummköpfe gegen den Unterdrückten. Hatte jemand einen wizigen Einfall, flugs wandelte ihn der Professor in einen hämischen um, und sah Witz, wo keines war. Zeigte ein Mann ungewöhnliche Verdienste; flugs bekrittelte er ihn. Aber wie? Lieber Gott, jede Zeile, die er redete oder schrieb, wimmelte von Abscheulichkeiten. Jeder sonst vernünftige Ausdruck wurde in seinem Munde zu Unsinn. Man spricht zuweilen von Leuten, die von allem sprechen, ohne irgend etwas zu verstehen. Diese Redensart ist beynahe zum Sprichwort geworden, aber sie bedarf gar vieler näherer Bestimmungen. Wenn man sagt: „Der Mann redet von allem;" so heißt das: Der Mann redet von gar viel Dingen, und wenn man sagt „ohne etwas zu verstehen" so will man dadurch sagen: ohne das zu verstehen, was er verstehen sollte. Unterdessen kann er doch immer manches verstehen. Mein Professor konnte nicht unter diese Art Menschen gezählt werden, Natur und Erziehung hatte ihn von der Classe der Halbunwissenden ausgeschlossen. Er war ein privilegirter Dummkopf, wenn ich mich so ausdrücken kann, hatte ein ausschliessendes

Mono-

Monopol über Bosheit und Albernheit, so, daß er mit keinem Wesen ausser sich selbst verglichen werden konnte. Er sprach in der That von allem, das heißt, er pfuschte in jede Wissenschaft, in jede Kunst, und er wußte nichts, das heißt: gar nichts, nicht einmal so viel, als die größten Dummköpfe gemeiniglich wissen; mit einem Wort, er aß Brod, ohne zu wissen, daß es Brod sey, wie der Esel Disteln frißt, ohne zu wissen, wo und wie sie wachsen. Er sprach von Politik, ohne zu wissen, was ein Bürger sey, er schrieb über ganz Deutschland, ohne je aus seiner Studierstube gekommen zu seyn, und schimpfte über Schriften, die er nie verstehen konnte. Er verkaufte sein Gewäsch, wie Marktschreyer Arzneyen, deren Bestandtheile sie nicht kennen — — Armer Professor! du dauerst mich! — —

Fast in allen Gesellschaften giebt es Plauderer, die ihren elenden Witz bey jeder Gelegenheit auskramen. Man gähnt freilich dabey, aber man muß sichs gefallen lassen. Aber das ärgste Unglück ist, daß gerade diejenigen, die stets schweigen sollten, gerade am meisten plaudern, so wie Personen, die einen übelrie-

chenden

chenden Athem haben, ſchs zum Geſchäft zu machen ſcheinen, dem Zuhörer gerade unter die Naſe zu plaudern. Es iſt einmal eine eigene Art von Tollheit, wie kann man ſich dagegen verwahren?

Mein guter Profeſſor war von einem ſo groſſen Geiſt des Widerſpruchs beſeelt, daß bald alle Reiſenden einen Haß auf ihn geworfen hatten, und ſo unternehmend, daß alle Frauenzimmer ihn zum Fenſter hinauswerfen wollten. Eine von ihnen rufte ihren Mann zu Hülfe, und man entſchloß ſich, das Ungethüm der allgemeinen Ruhe aufzuopfern. Unterdeſſen wollte man doch nicht gern etwas ohne mein Vorwiſſen thun. Ich eilte hin und kam gerade in dem Augenblick dazu, als das Profeſſorchen, bey den Händen und den Füſſen gepackt, noch immer denen, die ihn hielten, Grobheiten ſagte. Statt zu Kreuze zu kriechen, war er hartnäckiger, als je, und behauptete ſeine Unverſchämtheiten mit einer Verwegenheit, deren er allein fähig ſeyn konnte. Seine Gegner wurden wüthend und vermochten ihren Zorn nicht länger zu mäſigen.

„Was

„Was wollen Sie thun? rief ich, so laut „es mir möglich war; lassen Sie doch den „armen Teufel am Leben, im Mond haben „wir Zeit genug, ihn auszusetzen" . . .

Nein, sprachen die Kämpfer, die ihn mit nervigten Arm umfaßt hielten, wir müssen seiner los werden. Und, gerade als der Arme schrie: Nein, der Himmel wird nicht zugeben, daß ein Mann, wie ich, dessen Journal allein dem Geist der Zeit — — — — — flog er auch über den Rand des Schiffgens. — Wer kann meine Gefühle schildern! Ich bin kein Freund vom Fensterhinauswerfen, zumal wenn die Leute so tief fallen müssen. — Man denke sich einen Professor mit einer Frisur à la herisson, der von einer Flotte herabstürzt, die etliche Millionen Meilen über der Erde schwebt. Welcher Sturz! Wir sahen ihn äusserst schnell fallen und in einer nicht vollen halben Viertelstunde war er uns aus den Augen. Weiß Gott! wo er hingefallen ist, wir sahen ihn nicht mehr und bey den verschiedenen Richtungen, in denen wir gestiegen waren, konnten wir nicht einmal genau bestimmen, ob die Erde über oder unter uns liegen möchte. Möglich

ist's,

iſt's, daß er lange Zeit in dem unermeßlichen Raum umher irrte, möglich, daß er auf eine andere Welt fiel, möglich, daß wir wieder einmal von ihm hören. Was aber wohl ein ſolcher Sturz für eine Würkung auf ſein Gehirn äuſſern mochte! —

Der

Der Bund der Nacht.

Eine Skizze.

Mitternacht.

Dunkles Zimmer, ſparſam erleuchtet. Eine Tafel mit myſtiſchem Geräth, Urne und Todtenkopf. Am Tiſche Franzesko, Julio und mehrere Häupter des Bundes.

Franzesko. Kommt Guido?

Julio. Er kommt.

Franzesko. So wie wir ihn wollen?

Julio. Schwerlich ſo, wie du ihn willſt.

Franzesko. Ich ſagte, wie wir ihn wollen. Aber gleichviel. — Er zweifelt und dürſtet.

Julio. Und wer will ſeine Zweifel löſen, wer ſeinen Durſt löſchen?

Franzesko. Ich.

Julio.

Julio. Du unternimmſt viel. Ich bänge vor dieſem Menſchen.

Franz. Ich nicht.

Julio. Und was wollt ihr ihm bieten?

Franz. Worte.

Julio. Worte ohne Sinn?

Franz. Für uns, für ihn nicht.

Julio. Täuſchung?

Franz. So viel nöthig iſt, ihn zu verwirren.

Julio. Und was ſoll das?

Franz. Er ſoll würken.

Julio. Das heißt zerſtören.

Franz. Würken heißt zerſtören, und zerſtören heißt würken. Er ſoll's und dann vielleicht — ſterben.

Julio (erſchüttert) Ah!

Franz. (ihn betrachtend) Schäme dich, Greis mit den grauen Haaren, und den Leidenſchaften eines Jünglings.

Julio (weich) Ich bin ein Menſch.

Franz. Stille Er kommt.

(Julio mit verbundenen Augen, von zwey Brüdern geführt.)

Franz. Wer wagt es, zu blicken in die Hallen der Mitternacht?

Ein Bruder. Guido von Gonzaga.

Franz. Was verlangt er?

Ein Bruder. Licht in der Dämmerung.

Franz. Wie heißt seine Losung?

Ein Bruder. Phosphorus.

Guido (leise) Auch hier noch Räthsel.

Franz. Loset ihm die Binde und laßt ihn!

(Die Brüder lösen ihm die Binde und verlassen das Gewölbe.)

Franz. Guido von Gonzaga, was willst du hier?

Guido. Das fragt ihr mich? — Ich möchte euch fragen, was ich hier soll. — — Mehr als Worte, ich will Sinn.

Franz. Ein Sinn, den du nicht fassen kannst, gilt dir nicht mehr als leere Sylben.

Guido. Ich muß ihn fassen können, wenn ich will. Und will ich ihn nicht fassen, o dann Fluch über mich und dreyfachen Fluch über euch — Was sollen mir diese Worte? Was diese Knochen, aus Beinhäusern gesammelt,

welt und hieher gelegt, um Thoren zu blenden? Diese Spielwerke, um Kinder zu beschäftigen und Knaben zu schrecken? Ich bin ein Mann geworden, ich will sie nicht mehr; (wirft Urne und Todtenkopf um) Licht will ich!

Franz. Verwegner! — — Wohlan, du bist ein Mann, ein Mann muß stehen vor jedem Gesicht. So stehe dann. (Er winkt. Donner und Blitz. Die Lampen flammen höher auf zu lichten Flammen und verlöschen. Laufen und unterirdisches Getöse. Der Geist Julens von Gonzaga erscheint in Hintergrund, abgezehret, im weißen Todtenkleid und winkt Guido mit der Hand.)

Guido (außer sich mit weggewandtem Gesicht.) Ach!

Franz. (fest) Stehe, wenn du ein Mann bist.

Guido (matt) Ich kann nicht! — — Hinweg, schreckliches Gesicht!

Franz. (winkt, das Gespenst verschwindet, die Lichter brennen wieder) Guido, bist du ein Mann?

Guido (matt) Gott!

Franz. (sanft) Bist du ein Mann?

Guido. Gegen Menschen, nicht gegen die Hölle.

Franz. Und gegen eine leichte Prüfung, den armseligen Betrug eines Taschenspielers.

Guido (aufspringend) Betrug! Betrug! Wißt ihr, was ihr sprecht?

Franz. Ein jämmerlicher Betrug, für Knaben bestimmt, wie du bist, Guido.

Guido. Entsetzlicher Greis! du sprichst dem Tode mir.

Franz. (sanft) Höre mich, Guido! die Arznei des Arztes kann bitter seyn, aber sie ist wohlthätig. Ich bin dein Arzt.

Guido. Fluch dem Arzte, der mir tödend Gift giebt.

Franz. Fasse dich — du bist überrascht, du bist gedemüthigt. — Komme zu dir.

Guido. Grausamer Greis! — — Ich bin vernichtet durch dich.

Franz. Fasse dich. Ich bin bereit, mit dir abzurechnen. Rede, was klagst du den Bund an?

Guido.

Wunde. Stehen! so höre dann meine
Klage. Hier in den Mauern dieses Gewölbes
wird sie zwar nicht verhallen, aber bald höre
sie das verstummte Volk. Höre, und mögen
sie einst beym Erwachen Deine Donner jetzt
Dir wieder leihen! — Als Jüngling trat ich
in die Welt, glühend für das Recht meiner
Freyheit, ausgerüstet mit Tugenden, Phantasie
und Kraft. Unverdorben vom giftigen
Hauche der Verfeinerung, unverkünstelt durch
Luxus und Lasterhaftigkeit war mein Streben —
Einsicht, mein Wissen — Macht, mein Zweck
— Wohl der Menschheit. Meine Laufbahn
begann mit großer Zuversicht, das alles zu
erreichen. Aber meine Kraft war noch nicht
gebildet, meine Begierden nach dem Ideal mei-
ner Größe erkannten, mein Herz, warme
Empfindungen nicht in anderen wieder zu fin-
den, oder sie zu wecken, wenn sie schliefen.
Ich suchte und fand Menschen, die empfing-
lich für den Gegenstand meines Eifers schienen,
und mich kannten. meine Plane wurden ih-
nen mitgetheilt, meine Schritte, meine Hoff-
nungen begleiteten sie einige. Meine Freude
war ihnen theuer, sie klagten mit mir zu ar-
men und unglücklichen Zeiten über mir
Leiden.

Riesen, traten auf meine Schultern, und hatten mit meinen Anstrengungen erreicht, was sie erreichen wollten. Ich stemmte mich gegen sie, stemmte mich gegen alle Felsen, die mir im Wege lagen, und ich stand unten, ein Mann von Knaben überwunden und verlacht. Ich hatte ein Weib. Wendenkung war sie mein Himmel, aber ach! mir Phantasten konnte dieß Alltagsglück nicht lange gefallen, ein Weib konnte die Leiden meines Busens nicht ausfüllen. Ich wurde kalt, wurde hart gegen sie. Sie liebte mich, ängstete sich, und floh, ein Opfer des Dämons in mir, der mir ihr Herz fremd machte. Froh, von jeder Fessel los zu seyn, begann ich mein Werk aufs neue. Erlaßt mir die Erzählung, wie oft ich mir suchen mußte, daß ich gewisses Glück von mir gestoßen hatte, um nach Schattenbildern zu greifen. Ich durchwachte Nächte, ich schleuderte mich Jahrelang zwischen Entwürfen umher, an die mein Leben gekettet zu seyn schien. Sie hatten meinen leisesten Gang entdeckt, setzten mir eine kleine, auf menschliche Verderbtheit gegründete Berechnung entgegen, und die Mühe eines Jahres zerstörte eine leichte Stunde.

de. ein bisser Leben neuflicher Friedensblick, von ihnen leise berührt. Ich stand oft und wachte, aber immer vergebens, meine Hoffnung schwand, meine Kraft war hin, mein Muth erloschen. Ich sah mich matt, verlassen mich in mich selbst, fremd allen Wesen, die nur die Gegend mit mir gemein hatten. Der Tod weckte mich wieder. Ach! meine Wünsche hatten nur geschlummert, sie waren nicht erloschen. Jede vergessene Sehnsucht, jeden entschlafenen Wunsch weckte sie wieder für meine Seele, glänzender, feiner, lebhafter, als sie sonst vor ihr fanden. Sie rissen die kaum vernarbten Wunden meines Herzens auf, ob etwa ihr Blut, ach, bei ihr sie zu heilen verschwand. Außerdem hatte ich längst den Traum, sie je erfüllt zu sehen, ihr brachte es also wieder so schmerzhaft Einsam für meine Augen. Ich hatte die Waffen meiner Kraft gebraucht vor der Zeit jener Gewaltigen durch einige Sünde, ehe vergessen war, auch zu schonen, meine Feinde mit den eigenen Kämpfen zu bekriegen. Ich erkannte einem Ruf, erkannt, wie ein Leben aus einem Grabe, und weil meine ganze Lust, mein ganzes Leben euch, und, wie ich wähnte, in euch der Menschheit

keit in der Arme. Bist nun — nun Christ, nun sehe mir?

Franz. Ich sehe.

Guido. Was sehe ihr mir? Ein herrliches Gewebe von Worten und Bildern; Fragen ohne Sinn, mit Antworten ohne Bedeutung. Rauch und Nebel und Mummereyen; leere Laute, greifbarend, so lange man sich auch abmühet, die verborgenen Geheimnisse und Aufschlüsse dunkler, die Räthsel. Sind diese euer Zweck oder habt ihr keinen? So staat ich oft, und ihr zogtet mich weiter. Ich stieg, und das Dunkel mehrte sich in dem Maaße, in welchem ihr mich zum Licht zu führen versprachet. Ich sah Verwirrung — wer von euch Hilfe sie? Ich sah Biedermänner in Ketten — wer von euch verlangte sie zu befreyen? Tyrannen und Bösewichter auf dem Thron — wer verlangte sie zu stürzen? Verbrecher und Menschen in Noth — wer von euch half? Ihr wankt dann und wann einem Bettler im Almosen zu, bald so reichlich, als ich es ihm vorher allein gegeben hatte. Was thatet ihr? Aber meine Sinne waren trübe,

meine

[illegible] Augen erblendet, [illegible] Haare [illegible] es war [illegible] wie Gold, aber so [illegible] Gesichtszug. [illegible] Lächeln, [illegible] Blick [illegible] mich, [illegible] alleine gab [illegible] Seele [illegible], durch [illegible] sie mich [illegible], wenn sie [illegible] wollte. Ehrfurcht [illegible] Sie wählten mich [illegible] Gnade, [illegible] ich mich nicht [illegible] sah. Wie [illegible] — ach [illegible] Kummer [illegible] ich mich [illegible] glauben, [illegible] wollte die [illegible] Sonne, [illegible] unterzutauchen [illegible] Höhle, [illegible] Abendrot [illegible], [illegible] der Wunsch [illegible] sie zu [illegible] wie ich [illegible] Erinnerung [illegible] — Wenn [illegible] Blumen, [illegible] Sonne, [illegible] Lust [illegible], [illegible] Blumen [illegible] Triumph [illegible] [illegible] Leidenschaft [illegible] Seele [illegible] Liebe [illegible] nur [illegible] Liebe [illegible], [illegible] es [illegible], ganz [illegible] [illegible] Leben.

[illegible] [illegible] [illegible] [

an unserm Tisch, als beim ungnädigen Herrn [illegible] machte?

Eugenie. Nein.

Franzchen. Weil dem Menschen, der [illegible] Neigungen in dem Kreis [illegible] bekommen haben. Wenn [illegible], dann sind seine Worte angenehm, wie ich von dem reichen Erben [illegible] sagen kann, aber gehaßt muß jeder [illegible], der es nie findet. Menschen, wie du, müssen sich bei Hofe oder bei Herrschaften [illegible], um gleich zu sein, und ihr [illegible] Art kann sein, anderen Stoff zur Aufopferung ihres eigenen zu erkaufen. — Pfui, für keine Gesellschaft. Alles in der Natur muß [illegible] einer gewissen Regelmäßigkeit [illegible], auch das Unfreiwillige. Jeder außerordentliche Mensch in der Gesellschaft, das sind Lebensfeuer abschließen, auch mehr oder weniger zu Maschinen, die in diesem Verhältnisse nicht glücklich sein kann. Regeln bei der Wahl der Pflanze, bei der Wahl des Gatten, bei der Wahl [illegible]. Regeln

muß

[illegible] [illegible] [illegible] [

[illegible]

[illegible]

[illegible]

[illegible]

[illegible]

[illegible]

[illegible]

[illegible]

[illegible]

[illegible]

[illegible]

[illegible]

[illegible]

[illegible]

[illegible]

[illegible]

[illegible]

Vermischte Gedichte.

An die Poesie.

Wenn, die du in dem Abendlichte
Durch mein Leben gehst so stumm,
Duft, unendlich wie der Blumen Dufte,
Weinend gleitest durch der Augen Licht,
Kalt, schüchtern und verschämten Blicke,
Tränenlos der Freude Schöne wirfst,
und, so wie dem Duften eines Kelches,
Süßen Dinge doch als Schauer folgst.

Ich Du

Ich schein in deinen Umgebungen
auch nur in der Menschheit nur;
Gehörst du dem Thier der Einsamkeit an,
Bist gewachsen, deinem Blicke nur,
erblickest du ungestörten Höhen,
Die der hellen Sonne entgegen,
geschieht nur kaum meinen Blicken
nur den Tagblicken, kaum der Erd' entblühen.

Aber gehst du deine Bahn der Sonne
Nur auch zu begegnen für deinen Ring,
Da der Erhöhung ungewisse Form,
Abendröthe, nicht ungern gesehn;
auch du Freund auf hoher Höh der Schönen,
Schaust nur den Sonnen Untergehen,
allgewandt für deiner Erhöhung Röthen,
da sei deine Zeit der Mitgenossen.

Wie

[illegible]

[illegible]

Und, ungeſehn, aus Blumen zu verſchwinden,
wie in ein Geſtändnis durch ſich ſelbſt,
Kind, Jungfräulein? so ganz Natur
zu ſein, daß Menſchen vergeſſen auch?
Deine Haare wollen in den Lüften,
und ein ganzes blühendes Frauenbild
ging hervor aus unbewußten Küſſen,
ungeahnt, als war, da es verblüht.

Wenn deine Augenwimpern Pfeile,
ſendete es auch dem verlornen Glück;
Lächeln krallend in ihm seiner Mörder
Angeſicht, es keinem Gruß gerührt.
Verſtrahlt von Ewigkeiten Leuchte
blieben auf dem Weg der Menſchheit Ahnen
und du gehſt den andern Pfaden Leuchte
zum Vergehen — Hoffnung und Gewiß.

Unge-

Wagenhalsen und mit allem Schönen,
was es allen Erdenkindern war.
Gestern du, du Abendlicht der Tannen,
und dem Frühlingsmorgen Blüte war,
und der auf goldenen Saaten Seide
Silberschleier und feuchte Diamantenpracht
und vor dem erhellten Auge Abendrot
Rose und grau — der Schönheit Spiel.

Alles eilt durch die kühlen Hallen
Ordnung hier Zerstörung.
Wenige verschwinden einem Heute,
Tage kehrt aus ewigen Nächten.
Neue Lüge schwingt die Geister,
Fremde Schätze füllen die Kasse,
verwandelnden Gedanken auch zu Taten,
auf den Trümmern stand das Bild der Zeit.

Rast

Bald belebten deiner frohen Saiten
holdsame Gebilde die Natur!
Schlummern nackten Kinds, gesäugt von Feuern,
wie Nymphen auf der grünen Flur.
Liebewild pflichtlosem höhnische Najaden
in der blauen spiegelglatten Flut,
hoch an Klippen weitem Ocean
und Neptunus hallt des Weltmeers Wuth.

Du, gehüllt in hohe Dichtung, reichst
Pindus Kränze in Elysium
und den Lieblern deiner Töne prägst
du vergötterter Heroen Ruhm.
Feldherrnjugend Hirat, wen sie gebiert,
hebet Manche auf zu der Sterne Bahn,
hört verzückte von Cäsarinden gähnt
Jovis Aar hoche Lüfte an.

Erst

Von der Menſchen Anſchauung regiereſt
du ſtets ihres Wachſthums hohen Plan,
ſtets dem Zeitalter angemeſſen führeſt
du ihn zu des Alters Kräften an,
wandelſt ſchnell, wie er's bedarf, die Bilder,
lenkſt durch Schrecken bald, bald durch Gefühl,
bald mit Strenge ihn, bald wieder milder,
Göttliche, zu der Vollendung Ziel.

Deine Himmelsmelodien ſchallen
fernher lieblich über Sarg und Gruft,
Hoffnungen zu fernen Zeiten wallen
mit der weißen Taube durch die Luft.
Morſche Knochen jauchzen hier zuſammen,
du zeigſt uns der Auferſtehung Glanz.
Märtyrer, umglüht von heißen Flammen,
ſtärkt ein Blick auf deinen Sieg kranz.

Göt-

Göttliche, die seit dem Flügelkleide
mich im rosiaten Gewand umflog,
holde, sanfte Trösterin im Leide,
die den Knaben bis zum Mann erzog,
du nur reichtest mir in bangen Leiden
oft aus Lethens Wasser einen Zug,
wiesest mich auf — nie gewordne Freuden,
Dank dir selbst für diesen kurzen Trug!

Ach! oft war er bitter! Freudenscenen,
Scenen überirrdscher Seeligkeit,
nezten oft mein Aug' mit Freudenthränen.
Ach! es kam die trübe Wirklichkeit,
es zerfloß, wie Schnee an heisser Sonne,
in ein Wolkenbild mein hohes Glück,
und es blieb von namenloser Wonne
nur die Zähr' in meinem Aug' zurück.

Aber doch! — hätt ich wohl überwunden
all' die Dornen, die ich Armer fand,
reichtest du nicht in den tiefsten Stunden,
Huldinn! mir die himmlisch milde Hand?
Stärke sprengtest du vor meinen Blicken,
wenn die Tugend oft zu Boden lag,
und ich sah, mit fröhlichem Entzücken,
siegend sie an jenem großen Tag.

Trennten Meere mich von meinen Trauten
flogst mit mir du gern den Lieben nach
durch die Wolken, die am Himmel grauten,
zeigtest du mir einen Maientag.
Jammert' ich, daß hier ein Plan gescheitert,
ward von dir die Zukunft mir enthüllt,
und ich sah, durch einen Blick erheitert,
schöner ihn von Enkeln einst erfüllt.

Blut, durch Scharten ohne Frucht vergossen,
se...rte die spät ...elagzeit,
Tränen, die hier unerhöret flossen,
dünaten Erndten für die Ewigkeit.
Dumpfe Hauen, mir durch dich entriegelt,
tönten mir harmonisch süßen Klang
und in Räthseln, nur von dir entsiegelt,
fand befriedigt ich Zusammenhang.

Gieb mir ferner, Huldinn! das Geleite
durch die Dornen bis ans ferne Ziel.
Froher hüpf' ich, bist du mir zur Seite,
durch des Lebens buntes Thränenspiel.
Will ich auf dem schweren Pfad ermatten,
wenn mein Glaub' an Menschentugend sinkt,
zeige mir des Baumes kühlen Schatten,
der am Mittag mir zur Ruhe winkt.

Führe mich in jene Regionen
wo ein ungeſtörter Friede wohnt,
zaubre mich in überirdiſche Zonen,
wo das Glück der Tugend immer lohnt.
Winkt mir Müden dann des Grabes Kühle,
iſt gekämpft der lange ſchwere Streit,
o ſo wandle dann am frohen Ziele
jeden ſüßen Traum in Wirklichkeit.

Empfindungen
an der Stelle, wo Guſtav Adolf fiel.

Lützen, im Mai 1792. *)

Welch banger Nebel, wie Leichentücher, umwallt
die weite Ebne? — — Ziehn nicht Trauergeſtalten,
bang

*) Auch an einem Ort der Deutſche ſich ſeines Vaterlands erinnern, die Freiheit Deutſchlands ſuchen darf, ſo iſt es an der Stelle, wo Guſtav Adolf fiel! Ein Stein, kaum von andern Feldſteinen zu unterſcheiden, bezeichnet den Ort, ſo ruhmvoll, als ob ein Heiligthum hier errichtet worden wäre. — — Dieſe Empfindungen bei der Anſicht meiner Empfindungen an der Stelle, die ich — keinem Frankreicher nicht zeigen

bang beflort, um mich her?
Fürchterlich zucken im Morgenroth
ſtrahlende Lüge! — Es ſäumſt mit dem Gold-
ſaum der Wolken
bang die Nacht! — feyerlich ſchweigt die
Natur! — —

Horch! weht es nicht wie Zefirgeliſpel durch
Floren?
wie Rieſeln der Quelle am Felſenabhang? — —
Flüſtert es nicht, wie Sylphentöne,
im Sturm der Herbſtnacht? — — Schauriger
Einklang
und doch ſo ſüß! — —

Ha! was ſeh' ich? Walhallas Helden,
eichenbelaubt mit Siegeskränzen
ziehn mir vorüber!
Walkyrien wallen

kämpfend vorüber!
Lorbeerkränze, mit Cypreſſen durchwunden,
in den ſtrahlenden Händen!
Trauer im Antlitz!

Starb ein Held des Ruhmes Tod
in dieſen Feldern?
Hat der Verwelkt Helden
ſo ſchweigend die Stätte umſchweben?
Floß für's Vaterland
ſein edles Blut?
ſank er kämpfend für Recht,
für Freyheit?

„Unter des Pfaffendrucks Feſſeln
„ſeufzte Germanien.
„Vom Wahne, von Bosheit geſchlachtet,
„düngte edles Blut Deutſchlands Felder!
„Die Hyder Verfolgung

„wezte

„wezte den Giftzahn.
„wälzte ſich über blutende Felder.
„wälzte ſich über ſterbende Völker.
„ihr Peſchauh machte ſie zur Wüſte!
„Die Kämpfer für Freyheit erlagen,
„keine Hülfe! ach! keine Hülfe!
„Verlaſſen ſtarrten die Frauen
„in grauende Zukunft,
„die Greiſen ſeufzten
„ſchmachtend nach Rettung!
„Ach! nicht mehr hellend,
„der Hoffnung letzter Strahl
„entſchwand in dunklere Nacht,
„erloſch und ſank.
„Da kam aus dem Schooſe des Nordens,
„hehr und groß, ein Kind,
„ließ ſein Mutterland,
„ließ ſeine einzige Tochter,
„um Deutſchland zu retten,
„kam — ſiegte — und ſtarb
„an dieſer Stätte."

Und kein Denkmal, das dem forſchenden Wandrer
es ſagte? das den Jüngling begeiſtre
zu gleichen Thaten? Dem Greis ſie lohne
durch den frohen Blick
auf ſeines Volkes Dank?

Ein ärmlicher Stein,
ungeziert,
ungeſchmückt,
des Helden Denkmal?
indeß hochgewölbte Mauſoleen
auf Schutten Gräbern prangen
der Nachwelt zu lügen;
hier kaum kenntlich die Stätte,
wo Guſtav Adolf blutete
im Kampf für Recht, für Freyheit!
Deutſchland! o Deutſchland!

Lohnst du so für dein gefallnen Helden?
Lohnst du so für dein vergossnes Blut?
Kann ein Stein, der Enkelwelt zu melden,
daß hier deiner Freyheit Retter ruht!

Jeder edle von Polen, dir sein Leben,
seiner Helden Ruh zu weihn,
und zum Lohn, was hast du ihm gegeben?
Ach! nicht einen armen Leichenstein.

Ew'ge Schmach sey dir unserm Mutterlande!
Gustav Adolf wird von Deutschland dieser Lohn,
Spottend seiner Grossmuth, Undankbarkeit, oder Schande!
Hier mit Recht Germaniens Despotard Hohn.

Walle vorüber, Jüngling, mit dem blauen
Auge,
mit dem [illegible]
Dein Fuß stoße nicht auf diesen Stein,
daß dein Mark nicht erlösche,
dein Thatendurst [illegible]

daß du nicht, weinend ob deines Mutterlands
Schande,
ins Ausland wanderst,
bey dankbaren Völkern
Lohn zu suchen!

Walle nicht vorüber, Franke,
nicht vorüber, Britte!
Daß unsre Schande
nicht erfahre das Ausland!

Nur der Greis schleiche
an diese Stätte,
wein' eine Zähre
an diesem Steine,
blicke auf seine Enkel
und hasse sterbend!

Die

Die Sterbebetten.

Eine Rhapsodie.

Welch grauses Schauerbild, mit schwarzem Blut befleckt,
von Furien geführt, von Ratten rings umkrochen,
der Höll' entstiegen, wankt' an jenes Lager, reckt
die Schreckenshand, reckt' die entfleischten Knochen
dem Sterbenden, in dessen matten Blick
sich tiefterlisch des Herzens Qualen zeigen.
Mit Kraft der Todesangst fleht er die Hand zurück,
vergebens, ach! der Dämon wird nicht weichen.

Schon zittert nieder ihm die gräßliche Gestalt,
Er fühlt, es schlägt jetzt seine Todesstunde!
Was ich jetzt bin, bist Sterblicher du bald,
reich mir die Hand zum fürchterlichen Bunde!
Der Todesschweiß träuft von des Sterbenden
Gesicht,
in Krämpfen ringt er, sich dem Anblick zu
entwinden,
will fliehen, sieht und kann es dennoch nicht,
und immer muß das Zauberauge nicht schwinden.

Weh! Weh! er kommt, der schreckliche
Moment,
um der Verwesung, was einst sie geliehen, zu
zollen.
Ist es der Hölle Glut, die ihm im Busen
brennt?
Gott! wie die starrgebrochnen Augen rollen!
Weh!

Weh! Weh! er ſtirbt allein der Hölle zum Lob.
Kein Freund am Todtenbett — der Arme hatte keinen —
Sein aufgehäufter Raub wird gier'gen Erben Spott,
die nicht einmal zum Schein an ſeinem Grabe weinen.

Mit einem Blick, in dem ſich Seeligkeit
und reiner Tugend Abglanz mahlet,
ſtirbt ein Gerechter hier den Todeskampf den letzten Streit.
Auch hier ein Grausam, der an dem Boden ſtrahlet,
Mit friſchen Palmen weht der Todtenengel die Ruh
Einſtumm dem Matten freundlich zu,
und bietet traulich ihm die ſchöne Engelshand
zum Eintritt in ein überirrdiſch Land.

O reiche mir die hohenmuthsvolle Rechte,
auf daß der Sterbende, mit himmlischem
Gesichte,
O reiche sie! mir sind des Todes Nächte
nicht furchtbar, sind ist mir des Pilgerlebens Ziel!
Willkommen mir! du sanfter Todesengel,
nicht schrecklich! nein, nicht furchtbar bist
du mir.
Entlasse schnell mich aller Erdenmängel,
mich Müden nimm, Vollender! auf zu dir.

Er stirbt — so fällt im May die Pfirschblüthe
nieder,
und giebt der schönern Frucht an ihrer Stelle
Raum.
Was Erde war, empfängt die Mutter Erde
wieder,
schon ausgeträumt hat er des Lebens süssen
Traum.

Er

Ergreifend fallen Thränen auf sein Grab,
weiß, wie in Veilchenduft der Morgenthau
sinkt,
deinen Schlaf er rufet, wie auf jungen Reben,
wenn die warme Frühlingsluft die kühlen Zephyre hebet.

Elegie

bey dem

Grabe eines Mädchens der Freude.

Dresden, 1795.

Freund weine, weine Thränen,
Einer, ach! dem Tode ist dahin! —
Kannst du sie nicht vom Grabe retten,
Klopstock, deine schönste Freundin?

Ihr vernehmt Licht aus den Augen von Mädchen,
Der dem Tanz, der Freude heilig war.
Oder ihr Ach, wo sonst Küsschen gaben,
Ungesäugt, o Gräber! dein Raub!

Nun

[illegible]

[illegible]

[illegible], einem ungarischen Manne, aus Siebenbürgen gebürtig, [illegible] [illegible] [illegible] hat.

Beiliegend habe ich noch einige Nachrichten beigefügt, welche sonderlich zur Beurtheilung seiner wissenschaftlichen Stärke dienlich seyn werden.

Halle den 2ten April 1795.

G. A. Helmuth.

[illegible]

„Sein unerschütterliches Vertrauen schuf
„große Dinge, sehr bald betrat er
„einen für andere Menschen unge-
„wöhnlichen Pfad.“

[illegible] [illegible] [illegible] [

„dern Knaben zur Gelehrsamkeit, zum
„Unglauben gegen die Geistlichkeit und gegen
„die Lehrer. Sie verrieth sein freches We-
„sen, seine Unbändigkeit, die Heftigkeit, die
„Unruhe seines Geistes den Lateiner Rektor
„zur nachtheiligen Meinung auf, allein
„Rektor, alle Lehrer schmeichelten um-
„sonst."

Wallenstein wurde, um nur auf der Schule weiter Ruhe herzustellen, seinen Eltern zurückgesandt. Diese verließen nun einen andern, diesen lebensmüden Weg mit ihm, und setzten ihn im siebenzehnten Jahre seines Alters nach Altorf auf die Akademie. Hier war Albrecht bald bekannter, als man einem Neuerwiesen zu wünschen pflegt. Er suchte und fand Händel, sein Leben dafür war sehr oft das Loos, und endlich mußte er die Akademie meiden.

Nun wurde er Page bei dem Markgrafen Karl, Bruder des Erzherzogs Ferdinand, Grafen von Tirol zu Insbruck. Hier war es, wo er seine Talente entwickeln, anwenden durfte, durch glückliche Verwegenheit, vom Glauben seiner Väter zu katholischen Religion überging. Er fühlte sich hinlänglich stark, über dasselbe zu triumphiren. Vielleicht spielte an einem

Fenster ein, stürzte vom dritten Stock herunter auf die Erde, und nahm keinen Schaden. Gleich schrien die Geistlichen: Mirakel, und setzten diesen Zufall auf Rechnung einer besondern Anzeigung der Mutter Gottes. Ob dieser Grund auf den Erhaltenen so sehr würkte, ist ungewiß, wahrscheinlicher war es die Aussicht auf grosse Vortheile, welche ihn zu diesem Schritt bewog, und er hatte sich auch nicht verrechnet.

Denn von Stund an stieg er in der Achtung seines Grafen. Dieser ward auf Albrecht aufmerksam, und gewöhnte dem Jüngling bald seinen heftigen Wunsch, fremde Länder zu sehen.

Nun war Wallenstein schon ungleich mehr in seiner Sphäre. Er sah in Spanien den Geist der Etiquette, in England den Geist der Freiheit, in Frankreich den Geist der Galanterie, und in Holland den des Kaufmanns. Emsig studierte er Sprachen, Sitten, Kriegsverfassung, Befestigungskunst dieser Länder. In Spanien war er Höfling, in England voll Freiheitsinn, in Frankreich ein Mann von feinen Sitten, und in Holland ein Kaufmann. „Die Sitten seines Aufenthalts machte er zu „seinen Sitten, fand sich in die Gebräuche al-

„ler

„ler Länder, ſein Geiſt nahm alle Formen an. „Er war ein Alcibiades ſeiner Zeit.“ *)

Wallenſtein beſuchte auch Italien. Er beſah Neapel, Rom, Florenz, Genua, Venedig. So, nachdem er von den Sitten aller Nationen etwas an ſich genommen hatte, gieng er zuletzt nach Padua, wo er von neuem wilden Ausſchweifungen nachjagte, und nur die damals als Wiſſenſchaft geachtete Sterndeuterey mit Fleiß ſtudierte, da ſie ſeinem glühenden Ehrgeiz, ſeinem Durſt nach Ruhm Nahrung gab.

Von Padua aus gieng Wallenſtein nach Ungarn, und ſammelte ſeine erſten Lorbeern im Krieg gegen die Türken. Bald hatte er ſich zum Hauptmann emporgeſchwungen, und er würde hier ſicher weiter geſtiegen ſeyn, wenn nicht ein Friedensſchluß alle ſeine Hofnungen vereitelt hätte.

Unmuthig kehrte er, an Ehre reicher, aber an Geld arm zurück. Seine ſchöne Figur gab ihm Anſpruch auf die Hofnung, dieſen Mangel durch eine Heirath zu erſetzen. Der Erzbiſchof von Prag übernahm das Amt eines Freywerbers für ihn bei einer alten mähriſchen

*) Herſchenhahn 1 Th. S. 11.

reichen Wittwe aus dem Hause Wikzowa. Die grauen Haare der Dame schreckten den Jüngling nicht ab, der nur Geld suchte, um seine grossen Pläne ausführen zu können. In seiner Ehe mußte er bald dafür büßen, aber zum Glück befreite ihn der Tod bald von dem abscheulichen Weibe, und ein Testament erklärte ihn zum Erben ihres großen Vermögens.

Da der Herzog Wallenstein ganz außer der Sphäre liegt, welche der Verfasser dieser Skizze erwählt hat, so müssen wir ihn, auf eine lange Zeit verlassen, und finden ihn erst da wieder, wo er als Herzog von Friedland, als Generalissimus der kaiserlichen Armeen, und als der furchtbare Kämpfe für Oesterreichs Adler auftritt. Wir überspringen auch hier eine lange Periode, und erst von des großen Gustavs Tod an verlassen wir ihn nicht mehr.

Des Feldherrn Charakter zu zeichnen, liegt ganz außer dem Gesichtskreis dieser Blätter. Auch möchte es schwer seyn, hier ein Gemälde zu entwerfen, das neben dem des großen Schillers bestünde, *) ohne allzuviel zu verlieren. Hier also nur ein paar Worte, die zum Verständniß des folgenden unentbehrlich sind.

Wal-

*) Hist. Calender 1793. S. 733—737.

Wallenstein der Günstling des Glücks, ragte in mancher Hinsicht über sein Zeitalter hervor. Eingeweiht in die Geheimnisse der Politik, wußte er wohl, in wessen Diensten er eigentlich seine Lorbeern einernten hatte; wußte, daß er das Werkzeug der Jesuiten-Politik war, so wie der bigotte Kaiser Ferdinand II. ihnen dazu diente, unter seinem Namen einen Krieg zu führen, in welchem der Ketzer die Menschheit aufreiben wollte, um sich fester zu gründen. Wallenstein wußte wohl, daß die armen zur Schlachtbank gelieferten Soldaten, indem sie für ihre Religion zu fallen glaubten, im Grunde blos deshalb bluteten, um die Macht eines schmutzigen Kapuziners zu befestigen, so wie ihm im Gegentheil nicht unbekannt war, daß auch bei den protestantischen Fürsten Gewissensfreiheit nur den Namen bergab, und der Streiter wahre Absicht Einschränkung der furchtbaren Macht des Hauses Oesterreich war.

Wohl ihm, hätte er seine Ueberzeugung von der Schwäche des Hofs und der Bosheit der Priester für sich behalten. Aber er that es nicht, wovon folgende Anekdoten zeugen.

Einst kam ihm ein kaiserlicher Befehl zu, der ihm Rechenschaft vorschrieb, wie er seinen Feldzug einrichten sollte. Der Herzog bückte sich, und

und ſprach zum Ueberbringer: „Schon wie„der eine Abſendung von müſſigen Hofleuten.
„O wie lange Weile haben ſie doch zu Wien!
„Laßt Seiner Kaiſerlichen Majeſtät, Sie ſol„len ſich mit der Jagd beſchäftigen, und ſich
„nicht um den Krieg bekümmern. Soldaten
„brauchen keine Ratſchläge von Hofleuten.“

Ein anweſender Edelmann überreichte ihm ein kaiſerliches Patent, welches den Ueberbringer zum Befehlshaber des erſten ledig gewordenen Kavallerieregiments ernannte. Der Edelmann ward von Herzog an die Tafel gezogen, wo man viele Offizien ſpeiſten. Unterdeſſen ſprach Wallenſtein zu ſeinen Offizieren, „einer von ihnen müſſe bald ſterben“ und deutete voll Verachtung auf den Fremden, mit den Worten: „Dieſer Herr iſt gekommen, um „eines von euern Regimentern zu erhaſchen, „ſo bald einer von euch tod ſeyn wird. Lege „ſich doch einer dem Herrn zu gefallen, ge„ſchwind ins Grab.“

Einigen prächtig geputzten Edelleuten, die ihm ihre Dienſte anboten, ließ er entbieten, ſie möchten ſich lieber am Hof des Kardinals Dietrichſtein um einen Dienſt bewerben, der Weyrauch würde ihnen beſſer behagen, als der Pulverdampf, und ein muſikaliſches Conzert

mehr

mehr Reize für ſie haben, als der Canonendonner. Einen andern Cavalier, der eine Maitreſſe bei ſich führte, bat er in ſeiner vergrößerten Stadt Gitſchin ein Quartier an, um die Stadt bevölkern zu helfen. Gewöhnlich erhielten ſolche genannte Herrn den Beſcheid: „Sie werden bei Hofe mehr nutzen, „als bei der Armee, der Kroaß ſteht ihrer „Schönheit nicht wohl an. Der Pulverrauch „könnte Ihr Geſichtgen ſchwärzen, und die „Kanonade die ganze Zärtheit ihres Friſems „verderben.“

Am feindſeligſten war er gegen die Schwarzen, und hauptſächlich gegen den kaiſerlichen Beichtvater P. Lamormaini geſinnt. Ein innigſter Wunſch war, den Sitz dieſes Ordens bewürken zu können. Seine Grundſätze über die Freiheit des geiſtlichen Standes von Hoflagen waren ſo kühn, daß ſie ſelbſt in unſern Tagen ſchwerlich überall laut geſagt werden dürften.

Ueberhaupt ſah Friedland die Mönche nicht gern außer den Klöſtern, und am allerwenigſten bei der Armee. Waren ſie durch den Muthwillen der Soldaten in einem ſolchen Fall beleidigt worden, ſo ſtrafte er dieſe nicht leicht. Zu Freiberg wurde ein Dominika-

ner

ner von Kutschau war geschickt, und der Herzog stellte gegen die Dame seine Untersuchung an. Als er sich zu Wien sich deswegen beschwerte, war die Antwort: „Wäre der Fra„ter in seinem Kloster geblieben; so wäre ihm „nichts widerfahren. Ich verstehe es nicht, „warum man sich nicht damit abgeben, die „Geistlichkeit in Respekt und Hochachtung zu „setzen, wenn ich mein Augenmerk auf Bela„gerungen zu richten habe."

Der Kaiser sandte einst einen Mönch an ihn, um wichtige Geschäfte abzuhandeln. Wallenstein ließ die Anzeige ab, und hieß ihn sagen: „Wäre er gekommen, um das „Evangelium zu predigen; so wolle er ihm an„hören, wolle er ihm aber Dinge vorsagen, „die seinen Beruf überschritten, so möge er „wieder abgehen, und sein Brevier beten." Ein andermal sprach er in großer Offenherzigkeit die Aeußerung aus: er halte es für unglücklich, daß der katholische König sich in wichtigen Geschäften solcher Leute bediene, welche die Welt verlassen hätten. Ueber die Sittenlosigkeit der Geistlichen eiferte Wallenstein besonders. Als er aus dem Palast einer böhmischen Dame einen Mönch herausgehen sah, machte er gegen seine Vertrauten die Anmerkung: „ich „stelle

„sollte mich auch schwarz kleiden, um einer so „schönen Mutter Gesellschaft leisten zu kön„nen. Wie werden wir die Kunst lernen, „meine Herren, den Geist und das Fleisch, „das Vergnügen und die Reue zusammen zu „vereinigen?“

Den Jesuiten, die ihn nach dem Sieg über die Dänen ersuchten, in einer deutschen Stadt ein Kloster errichten zu dürfen, schlug Wallenstein ihre Bitte mit den harten Worten ab: „Ihr habt Recht und Ich habe genug zum Beh„nen und zum Seelenheyl, nun braucht kei„ne geweihte Hand zum Morden.“

Ein solcher Mann, der, um alles in ein Wort zu fassen, bei jeder Gelegenheit seinen Haß gegen Pfaffen, Mönchthum und ihre Creaturen an den Tag legte, der auf seinem eigenen Gebiet den Grundsatz der strengsten Intoleranz befolgte, während er Andersgläubige anhörte, welche ihren Namen von der Ferne verfluchen sollte, würde längst viele Aufopferungen seiner Denkungsart mit heimlichem oder öffentlichem Tode gebüßt haben, wäre nicht sein einziger Schutz gegen die Rache seine Unentbehrlichkeit für sie gewesen. Denn er allein in ganz Deutschland war im Stande, den tapfern Schweden und den Heeren der Protestanten ei-

entgegengestellt zu werden. Ihn wollte man also nicht eher opfern, bis er seine Dienste gethan hätte, oder bis die Gefahr, die er der Kirche drohete, größer wäre, als der Nutzen, den er ihr, selbst bei den feindseligsten Gesinnungen gegen sie, gewährte.

Unsichtbar aber arbeitete die Clerisey dennoch ängstlich daran, ihn in einen Zauberzirkel zu bannen, in dem er zwar nach Belieben flattern, den er aber nicht durchbrechen könnte, und durch den er ganz von ihr abhienge, wenn sie es für gut fände, ihn, selbst am Ziele aller seiner möglichen Entwürfe, zu vernichten. Eine Schwäche Wallensteins war genug, dies magische Band um den Furchtbaren schlingen zu können.

Der Herzog sind wie schon erwähnt, in dem Wahn, das Schicksal der Menschen sey in den Gestirnen verzeichnet, und liebte die Astrologie. Nichts konnte den Jesuiten leichter, als mittelst des Ingenieurs Pirroni dem Feldherrn einen gewissen genuesischen Astrologen, Seni mit Namen, eine ihrer gewandtesten und allerverschlagensten Creaturen, den Wallenstein um gute Kosten zu sich kommen ließ, und heimlich bestellte. Er sagte dem Feldherrn einige wichtige Todesfälle voraus —

was

was iſt wohl leichter für einen Mann, der mit [illegible] und ſteht, bey denen Aqua Tofana ein gewöhnliches Hülfsmittel iſt? — uns ſetzte ſich in Wallenſteins Vertrauen ſo feſt, daß ſie eben ſehr kennten, durch den [illegible] leiſeſten Zweifeln des Feldherrn zu erſticken, der nichts unternahm, ohne Sesi um Rath zu fragen, und an deſſen heißen Entwürfe aufſchob oder gar aufgab, wenn ihm ſein Orakel verſicherte, die Sterne ſtehen ihm ungünſtig. So gieng der Mann, auf deſſen Blick ſich Tauſende einem faſt gewiſſen Tode entgegen ſtürzen mußten, am Gängelbande eines von ſeinen Todfeinden geführten Knaben.

Wer die Lage Oeſterreichs kannt ſtand ſeit mehreren Jahren nichts geringeres, als Ferdinands Krone, und der Sturz der Jeſuiten. Von einem genialen Ehrgeizigen hatte er ſich zum Fürſten emporſchwingen, und nichts war ihm mehr zu erreichen übrig, als der Königsthron, deſſen ſichere Stufe er war. Daß er ſich diesem großen Ziel nicht geſchwinder näherte, daran war theils unbeſchreibliches Mißtrauen zwiſchen König Guſtav Adolph und ihm, theils die Verſchlagenheit des Gemeinſchuld, der den Herzog unter dem Verwand.

der günſtige Augenblick ſey jetzt noch nicht vorhanden, zu Verbindung der deßfalls ſchon gepflogenen Unterhandlungen zu bewegen wußte.

In dieſe Periode fällt die durch Piccolomini bewürkte Abberufung Wallenſteins, des Unentbehrlichen. Verleitet von der Abſicht unterrichtet, ihn zu demüthigen, bewürkte dieſe Cabale gerade das Gegentheil. In ſtillem Verwahrſam ſeiner Gränze, wo ſie, man werde ihn bald wieder rufen müßen, baute der Herzog inzwiſchen auf ſeinen Gütern prächtige Paläſte und Städte, und ſchien allen ſeinen Ehrgeiz auf einen kunſtlichen Hofſtaat eingeſchränkt zu haben, während ſich in ſeinem Innern die wichtigſten ſeiner je gepflegten Entwürfe bildeten und verbeſſert wurden, und mit allen ſeinen Lieblingsgedanken eine gänzliche Umſchaffung vorgieng.

In der Stille der Einſamkeit, entfernt vom Schauplatz ſeiner glänzenden Thaten fühlte Friedland, daß er ein Menſch ſey, daß die Menſchheit mehr verlange, als gewonnene Schlachten, und daß ein Held, der nichts als Held iſt, ſelbſt mitten unter ſeinen Triumphen darbe. Vor ſeinen Augen traten die Schreckensbilder dampfender Wüſte, zuckender Leichname, Schlachtfelder mit fließendem Blute bedeckt,

deckt, und scheuchten die Ruhe aus seinem Herzen. Wem hatte er alle diese fürchterlichen Opfer gebracht? Nicht einer Religion, die er verspottete, nicht einer scheinbaren Politik, die er durchschaute, nicht einem Menschen, der ein zu großer Schwächling war, um irgend ein Interesse für sich zu erzeugen, nur — einem gränzenlosen Ehrgeiz.

Ohne zu wissen, für wen er kämpfte, strebte er bisher blos dahin, zu siegen, und selbst seine Verwundungen waren nicht der Preis seiner Tapferkeit, sondern der Lohn für das Verderben, das er über die Feinde einer Parthei gebracht hatte, die selbst er, der Kämpfer für sie, theils verabscheuen, theils verachten mußte. Einem ungewissen, vielleicht für ihn verderblichen Entwurf wollte er noch viele Tausende aufopfern, und was ward ihm, wenn er gelang? Ach! eine arme Krone mit Blut befleckt, und in jener Kraft eines heimlichen Todes genagen. Diese Kraft seiner Mühe reifte ihm im glücklichsten Fall erst am Rande seiner Tage, der Kinderlose hatte sie errungen für — Niemanden, und der höchste Preis seiner Thaten war der armselige Glanz einiger angstvollen Tage unter einem geraubten drückenden Purpur.

Ein [illegible] Gedanke war also an die [illegible] Stelle, kühner und größer, [illegible] so blendend. Unglück und Jammer von der Seite der kaiserlichen Waffen, [illegible] Bundesgenossen und sein Geist ihnen fehlte. Daran aufgeben war es daher, daß er nur jeden Preis dazu erhoben werden müßte. Sich wollte er nun zum Mittelpunkt der Armee machen, ihre Existenz an sich allein knüpfen, und nun mit dieser Macht, die ohne ihn zerfallen müßte, auf einmal auftreten, seine Waffen gegen die wenden, deren Sätze er bisher gewesen war, Deutschlands Denk- und Glaubensfreiheit sowohl als sein Gleichgewicht gegen Unterdrückung während eines wüthenden Krieges in einem von ihm entworfenen Friedensschluß krönen, und zuletzt in seinen eignen durch eben diesen Frieden beträchtlich vergrößerten Staaten der Welt das bis dahin als Ideal verlachte Schauspiel eines glücklichen Landes geben, das blos auf gesellschaftlichen Vertrag, nicht auf Aberglauben und Vorurtheil gegründet sein, und vom Enkel vielleicht vollkommner im Großen wiederhohlt werden sollte.

Aber diese Projecte schien dazu bestimmt, den Herzog auch in andrer Rücksicht ganz umzuschaffen.

sen. Nach der kurzen Geschichte seiner ersten Herzens kann man leicht glauben, daß er bei einer Idee von Ungemach gefürchteten Ehe die Liebe nicht kennen lernte. Erst jetzt war er der Liebe nah, vollwollt aber seine Denkart durch die Bekanntschaft lernte er die Welt kennen, die auch diese Leidenschaft in ihm aufwecken sollte. Theresia von Orsk, Tochter eines Kaiserlichen von dem gefährlichen Feldherrn. Allein war ihre Hand aufs neue an Maximilian von Wallenstein, des Herzogs Neffen, verheurathet, als sie den Herzog kennen lernte, und voll Hochachtung der Tugend des großen Mannes in ihren jüngsten Tagen pflegen begannen. Lange hielt den Herzog das Gefühl seiner Pflicht von einer Annäherung an Theresia zurück. Er fand sich von einem Gefühl umstrickt, während er noch an seine Unglaublichkeit zweifelte. Der mächtige Arm der Liebe überwand diese Hindernisse, und Maximilian trat ehrfurchtsvoll zurück.

Jetzt war der Zeitpunkt da, den Wallenstein erwartet hatte, des Kaisers Armee war fast aufgerieben, die Feldherren gefallen, der Feind hatte überall gesiegt. Der Herzog fühlte jetzt Muth, sich von neuem an die

Spitze zu stellen ab, und endlich, da man ihn, so zu sagen, dazu zwang, trat er mit einer Gewalt, die vor und nach ihm keinem Feldherrn zu Theil wurde, unter selbst vorgefundenen Bedingungen neuerdings als Generalissimus auf den bisherigen Schauplatz, um entscheidend, der Welt zum Staunen zu erscheinen. Die neue Armee war er selbst, er stand den Gegnern wieder vor, und hatte sie Deutschland ganz in seiner Gewalt.

Man erfüllt in Hinsicht auf seinen großen Entwurf einerseits, wie er künstlich und still den Feldzug entwickelte, der das Gebäude der Pfaffengewalt in Deutschland zertrümmern sollte, scheint bisher so wenig, als die Geschichte seiner Vorzüge, da nicht der Feldherr, nicht der Politiker, nur der Mensch Wallenstein in vielen Stücken noch Räthsel ist. Wir übergehen daher den Zeitraum von seiner Wiederübernahme der Armee bis zu Eger ganz kurz.

Mehrere Psychiker waren indessen mit der Abänderung der Gesinnungen des Herzogs umgegangen. Seine Freunde, Terzky, Illo, Kinsky, konnten sich nicht daran gewöhnen, den unversöhnlichen Hass der erbitterten Feinde am Hofe des Menschengeschlechts den Glanz

Glanz aufzuopfern, der für den König Wil-
helm so ärgerlich hatte werden können. Der
Edelmann war klug genug, es auf der andern
Seite nicht zu weit treiben zu wollen, eine Persönlichkeit in
der Person eines Königs zu reizen, der kurz
auf einander 4. für die Verfassung der Pfalz
angenommen, und Europa und alle Könige auf
einen Versammlungsort zu bringen, welcher den Kai-
serlichen Majestäten zu dem Augenblick klüger
vorkommen mochte, sie sich nun einmal, seine Auf-
führung mit Recht der Aufmerksamkeit zu setzen,
als hätte dieser Mann auf einem Thron zu
stehen, von dem er zum Triumph der Pfalz
gestürzt werden könnte.

Er mußte daher den Anstand, die Achtung
auf die höchste Stufe wieder vor den Hof
bringen zu können, und die gröbsten Ausse-
hen zu vermeiden so lange hinhalten, bis
man Verstand, Unterscheidlichkeit, und Dank
empfindlich zu machen. — Der Herzog blieb
unerschütterlich bey seinem billigen Verlangen, und
mit gewaltigen Gründen gieng er so weit, daß
in kurzem ganz Oesterreich und alle kaiserlichen
Erblande von Truppen entblößt waren, von
denen es ungewiß war, zu welchem Gebrauch
er sie nächstens anwenden würde. Schreck-
lich tönte in das kaiserliche Cabinet Ihr

[illegible]

[illegible]

[illegible]

[illegible]

[illegible]

[illegible]

einer Szene auf den Gedanken, ihn zu einem Schritt zu bewegen, der in den Plan der Dichter paßte. Ein Kürassierwachtmeister, der jetzt auftrat, hatte seine Instruktion Terzky von seiner Meinung nach günstigeren Gesinnungen zu erzählen. Er stand auf. Mag ein Gedicht, wenn der Dichter Freiheit hat, einen solchen Gedanken fahren lassen, so muß Terzky zu dem Herzog. Nun, Wallenstein, fragte er ihn, hat dich der Feind entwaffnet mit deiner Gnadenheit?

Wallenstein. Warum willst du meine verbrüderte Absicht wieder aufreißen, daß sie neu blutet? Wenn willst du mir das dritte Mal Gewalt tun, Gedanken fahrenlassen, Terzky?

Terzky. Nein, Wallenstein! du sollst kommt auch, wenn du das glaubst. Nur wenn du willst, daß du nicht ewiglich am Rande der Gefahr schwebst. Erhalten will ich dich der Menschheit, erhalten deinen großen Entschluß, und gehören soll der Welt, der auf Jahrhunderte einen Mann gebären zu können.

Wallenstein. Laß mir den Rebel, Terzky! er macht mich glücklich.

Terzky

Terzky. Und das glaubst du? du, der einst war an die Welt mit [illegible] an sich [illegible] dachte! du, dessen Geist in [illegible] [illegible] Lebens Tatenmeere, [illegible] durch [illegible], schwimme! du, der Tausende der Möglichkeiten seiner Pläne aufspürte, [illegible] nun am Ziel der Entscheidung, wie ein armseliger Mensch grübelt, um den Schmidtheit an die Menschheit, den du mit dem Blute deiner Väter unterschrieben, am Busen eines Weibes zu küssen! O Wallenstein! erwache, erwache aus deinem Schlummer.

Wallenstein. Falsche Versuche misse ihn nicht mehr, deine Pfeile vermögen nicht in mein Herz zu dringen. Ist es Schwäche, ein grausames Gefühl einem nahen, die Möglichkeit der Wahrheitsbrust zu opfern, ist es Schwäche, der Menschheit Leiden für einen langsamen Preis, den ich ihr bereite, zu geben, o dann nenne mich immer schwach! Terzky! unser ganzes Unternehmen ist nicht mehr der Hämmer auch der Hülse.

Terzky. Nein! aber du gewisse. Hier sehe ich mich selbst, Terzky! Nicht der Menschheit ist jetzt mehr dein Herz, sondern dein Ich. Du hast du deinem Wohl unterordnet. Jener große Gedanke, sich [illegible]

ersten Kuß, ist hinweggewischt aus deinen Seele. Unsere Leidenschaft hat dich herabgewürdigt zum gemeinen Menschen, und mit ihrer Stärke sind es, mit denen du diesen Verlust zu beklagen hast.

Wallenstein. Nein! es ist nicht Wahrheit, was du sagst. Ich fühle es, sie ist es nicht. Terzky, höre mich anderswo. Vergiß auf einen Augenblick jene Papiere, die dir durch lange Verabredung mit ihnen verdächtig geworden sind, höre mich, und dann urtheile.

Terzky. Wohl! ich höre.

Wallenstein. Als ich noch ein wilder Jüngling war, als jeder meiner Sinnen verschwenderisch in mir auftrauste, als Durst nach Ehre, Durst nach Thaten mein Inneres füllte, und überall Schranken sich mir entgegenstellten, meiner Kühnheit allen Ort wich zwängten, da Raume! dürstete ich glühend nach Wirksamkeit, mir Kraft zu zeigen. Ob sie zerstöre, oder baue, galt mir gleich, gleich, ob ich für Freiheit mir Recht, oder dagegen fechten sollte. Ich handelte für mich, und warf das Ganze dem ins Gewissen, zu dessen Fahnen ich geschworen hatte. So stieg ich von Stufe zu Stufe. Alle die Spielereien, womit die Einsicht die Weltjunge ihren Entwürfe belohnen,

wen, und durch [illegible] Werth bezahlen, wurden [illegible]. Schwarz Reichthum, Land, Gut, [illegible], nur auch darum zu bekommen, weil sie nur [illegible] wurden, und sah mich auf einmal [illegible] einem unbedeutenden Menschen zu einer Stelle erhoben, die außer dem [illegible] ist. Ach! Wunder! da fühlt' ich erst, daß mein Herz nicht die wahre, glückliche Bestimmung des Menschen sein könne. In der Hölle des blendenden Glanzes bemitleidete ich oft den Landmann, dessen Feld mir [illegible]. Er hatte doch Pflichten auszuüben, seinem Vaterlicht zur Nahrung, hatte sich eine Hütte gebaut, die seinen Leib vor [illegible] konnte für brennenden Sonnenstrahl und Gewitterstürmen, aber was war mein Glück! Brennende Städte, verwüstete Auen, zertretene Saatfelder, Gräber. — Und wofür war alles vernichtet worden? Und diese Eroberung? Nur hatte sie bereitet, wessen Meuchelmord ich erkämpft? Verzweifelnde Mütter, schmutzige Mörder traten behaglächelnd auf die Brandstätte [illegible] Eroberung. Ihnen war von der Tapferkeit ihrer Feinde geschlachtet, und mein Lohn das Eigenthum ihrer Hände. Die Beleidigten [illegible] sie auf den

dam-

dampfenden Gaben, und eine Welt beugte sich vor dem Mann, den ihre Hände emporhoben, und dessen sie im Herzen hohnlächelten. — Auch war es eben so wenig die Wahrheit, für die meine Gegner stritten. Seinen Plänen schlachtete jeder diese Heere, im Kampf der Elemente, in einer verheerten Welt wollten sie allein herrschen über den Trümmern, und würfeln mit Menschenköpfen, wer von ihnen der Größere heißen sollte. Mein! was sollte mein werden? — Ein Band, von ihnen in einem Anfall von lustiger Laune zu einem bedeutenden Dienst gestempelt, eine Hufe Landes von dem Erdreich, den ich für sie verwüstet hatte.

Terzky. Wahr! sehr wahr!

Wallenstein. O! dieser Rückblick auf das Leben, auf ein vergebenes Leben! — Nein, Terzky, es gibt keine Empfindung, die damit verglichen werden könnte. Eine Zerstörung, aus der nichts hervorgehen sollte, Verderben ohne Besserung, und das, das war mein Werk. Mich selbst verachtend stand ich da, ein schamloser Knabe, betrogen um meine Kräfte durch mich selbst. Meine Kämpfe, meine Qualen, wie kann ich, und wozu sollte ich sie dir schildern? — Da entstand der

Ent-

Entschluß zuerst in mir, diese Betrüger der Menschheit selbst zu betrügen, und für mich zu arbeiten, indem ich für sie zu arbeiten schien. Immer führte ich noch meine Heere, aber ich führte sie für mich. — Du weißt meine Entwürfe, weißt meine kühnsten Gedanken, und weißt auch, daß ich nur diese Gewalt nur deshalb buhlte, um einst die Menschheit zu lösen von ihren Fesseln, um in meinem erkämpften Erdstreich ein Glück zu verbreiten, bisher unbekannt den Menschen.

Terzky. Und diesem schönen grossen Gedanken wolltest du entsagen?

Wallenstein. Nicht ganz entsagen, aber ihn abändern. Schwerer ist dieser Plan, als er beim ersten Anblick scheint. Ungewiß ist seine Erreichung, aber gewiß, daß jeder Versuch dazu schrecklich Blut kostet. Und, wenn er nicht erreicht wird, Terzky, wenn in dem ungeheuren Gewebe ein Faden zu früh reissen, in der großen Maschine eine Feder ihren Dienst versagen sollte, was dann! dann ist ein Geschlecht vernichtet, ohne ein besseres geboren zu haben, dann hab' ich umsonst gelebt, und mein Versuch dient zu nichts, als die Verräther der Menschheit zu lehren, wie

sie

sie kräftig ihre Ketten fester zusammenziehen sollen.

Terzky. Und das spricht Wallenstein? Wallenstein, der noch an nichts verzweifelte, was er auf Befehl der Priester unternahm, verzweifelt an einer Unternehmung gegen sie? will sich darum nicht wagen, weil er vielleicht mißlingen könnte?

Wallenstein. Freund! ein magischer Zauber liegt in manchen Dingen, gegen den die Kraft des Mannes nichts vermag. Der Krieger, der auf eines Blasses Wort muthig jeden Todesgefahren entgegengeht, weicht machtlos zurück vor dem Winken eines Priesters, wenn er glaubt, gegen Priester fechten zu müssen. Der, welcher muthig für Kronen und Länder kämpft, und dann für den verblutet, dessen Fuß ihm auf seinem Nacken steht, hebt für dem Gekrönten gebückt, die Hand nach der Krone auszustrecken.

Terzky. Schade! aber mir in der Krone liegt dieser Zauber, nicht in dem, der sie trägt. Stoße sie auf dem Boden, und er wohnt von nun an bei dir. Alle werden beugen sich im neuen Lehnsverbande die Kniee derer, die dir fluchten, und segen dich preisen, als du den Talisman wegwarfst, weil

Wal-

Wallenſtein. Und wenn ich dann dieß Ziel erkämpft habe, ſind dieſe Menſchen für das Glück empfänglich, das ich ihnen bereiten wollte? Sind meine Kräfte ſtark genug, der Lynder den Kopf zu zertreten? Wer ſchützt mich gegen die krampfhaften Zuckungen des zu Boden getretenen Ungeheuers? Wer für der Nothwendigkeit, diesen Schritt aus Politik zu Hülfe rufen zu müſſen? Terzky, wir für mir ſelbſt?

Terzky. Dein Herr.

Wallenſtein. Gut! wähle ſchwache Mannen gegen Verrätherei und wilde Ehrſucht, gegen Tücke, ein theuer gekauftes Gut zu verlieren! Nicht brauche ich die Krone nur als Mittel, um meinen Zweck, der Menſchheit Glück zu erreichen, aber wer bin ich nur, daß ich magiſcher Zauber wähle auf mich ſelbſt wirkt, wenn ſie auf meinem Haupte prangt? daß ich meinen Zweck vergeſſe über das Mittel? Wo an dem Thron etwa zwiſchen Menſch und Menſchenbeglücker wandelt ſich auch die Gefühle deſſen, der diese Bahn der ſchweren Verſuchung betritt. Dieſſeits giebt es Empfindungen, ach! jenſeits nur kalte Politik. Dieſſeits liebt man Menſchen, jenſeits braucht man ſie nur.

Terz-

Terzky. Seit wann haſt du gelernt, dir ſelbſt zu mistrauen! O dann traure Menſchheit, wenn deine Erſten an ſich ſelbſt verzweifeln. Wenn ſie aus Furcht eine gemeine Bahn zu gehn, wo ſie eine eigne gehn wollten, einen Entwurf langer Jahre, einen Entwurf, auf Leichen begründet, aufgeben, wie der Hageſtolz einen Anſchlag auf ein Mädchen! — Nein, Wallenſtein! es iſt nicht Mistrauen auf dich ſelbſt, was dich aufhält auf deiner Bahn. Hinter dieſe falſche Beſcheidenheit verkriechſt du dich aus Furcht vor den Verwürfen, die du dir ſelbſt machſt. — Der Mann, der Oeſterreichs Kaiſer entthronen, der die Jeſuiten ſtürzen, und Geiſtesfreiheit erringen wollte für ſein Geſchlecht, ſteht ſtille, um — gemächlicher das Herz eines Weibes erobern zu können.

Wallenſtein. Vergiß dich nicht! dieſen Ton ertrag ich nicht.

Terzky. Verzeih! Es thut weh, ſo ſchnell von einem lang gehegten Gedanken zu ſcheiden, den man liebgewonnen hat. Es that weh, einen Mann, vor dem ſich mein Geiſt beugte, zum gemeinem Menſchen herabſinken zu ſehen. — Aber nein, Wallenſtein, vergieb, das kannſt du nie.

Wal-

Wallenstein. Ich kann und werd' es nicht. Wenn ich meinen Entwurf aufgab; so geschah es, um einen bessern an seine Stelle zu setzen. Des Kaisers Kräfte sind erschöpft, Oesterreichs Macht ist wenig mehr, als das Heer, das ich wand und führe. Auch die Gegner sind dem Frieden nicht abgeneigt. Wie, Terzky, wenn ich nun jenem Kampf um Böhmens Krone entsagt hätte, um Deutschland den Frieden zu geben, um in diesem Frieden ein Bollwerk für deutsche Denkfreiheit zu erbauen? — Wenn ich, statt nach einer ungewissen Krone zu ringen, mir vorgenommen hätte, in einem kleinen Stück Landes, an der Hand eines liebenden Weibes, der Welt ein Beispiel eines Fürsten zu geben, der allein unter seinen Genossen blos seines Volkes Glück sich zum Ziel machte, seine Sicherheit nur darauf, und nicht auf armselige Regentenkünste, und Priesterschauspiele gründete, und keines Betrugs bedürfte um zu herrschen? ein Beispiel, das dann früher oder später ein guter Mensch auf einem größern Thron wiederholen würde? — Terzky, wofür dankt mir wohl der Deutsche nach Jahrhunderten mehr — wenn ich Böhmen für mich und meine Enkel erringe, oder, wenn ich nach so langem Kampf

ihm Frieden, und in diesem Frieden die Freiheit gebe, für die er streitet?

Terzky. Ein Entwurf, der deinem Herzen Ehre macht, den aber dein Kopf verschmähen würde, wenn ihn das erste nicht bestechen hätte. Sey es, daß dein Plan gelinge — was mich schwerer dünkt, als Ferdinands Entthronung, — weißt du, was dieser Friede für Deutschland seyn wird? Die Ruhe der Lämmerheerde, so lange der Tiger schläft, eine Ruhe, die baldigen gewissen Tod verkündet.

Wallenstein. Wenn aber der Tiger gelähmt wird, ehe er wieder erwacht?

Terzky. Und wer will das? Armer, doch du nicht? Hier kannst du fürchten, aber nicht bei deinem ersten Entwurf. Jetzt bedeutend, weil du das ganze Heer fühlst, worauf sich die Gewalt der Unterdrücker stützt, wie bald würde sie dich erdrücken ohne dieses Heer. Glaube mir, nach Jahrhunderten, wenn ganze Völker da stehen werden, wo jetzt hie und da kaum ein Einzelner steht, wird die Menschheit noch schreckliche Kämpfe kämpfen müssen mit den Vorurtheilen, gegen die du dich auflehnst, wenn nicht die mächtigsten Herrscher selbst diesen Kampf zuerst beginnen. Als König von Böhmen bist du den Blutigeln der Menschheit für-

fürchterlich, als Herzog von Friedland vermagſt du mir, ihren Triumph zu verherrlichen.

Wallenſtein. Ein Mann kann alles, wenn er ſeine Kräfte aufbietet. —

Terzky. Und ſie den Umſtänden anpaßt, wenn er als Mann gegen Mann auftritt, und nicht gegen Ungeheuer, die im Finſtern ſchleichen. Er kann viel, wenn er als König das Vorurtheil für ſich hat, das ſonſt alle ſeine Bemühungen vereitelt. Aber ſonſt verſchwendet er ſeine Kraft ohne Frucht. Jetzt frag' ich dich, was du mir verbin entgegenſetzteſt! Jetzt bitte ich dich, dir nicht zu viel zu vertrauen. Vermagſt du mit deiner Kraft das Volk aus dem Todenſchlaf zu wecken, in den es die Mönche wiegten? vermagſt du Geiſter zu löſen von ihren Ketten? Und — Wallenſtein! denke an den Mönch, der dich kaum verließ — ſiehſt du die Schlange nicht, die ſchon vor deinen Füßen liegt.

Wallenſtein. Ich will ſie zertreten.

Terzky. Tollkühner! und in dieſem Augenblick wird vielleicht der Stahl geſchliffen, oder das Gift bereitet, das allen deinen Entwürfen ein Ziel ſetzen ſoll. Wallenſtein! bei Gott! die Mönche kennen dich. Greife ſchnell wieder nach deinem erſten Plan, wenn dir mein

Noth etwas gilt! Jetzt oder nie müssen große Thaten geschehen. Nur einmal in jedem Jahrhundert schafft die Natur einen glücklichen Zeitpunkt, und bereitet ihn für einen großen Mann, der ihn zu fassen versteht, damit er nicht auf Jahrtausende, auf ewig vielleicht verloren gehe. Der Augenblick ist jetzt da, der Mann, dem alle Umstände huldigen, bist du. Ganz Europa lauscht auf dich, ganz Europa wird mit Freuden dir zujauchzen, wenn du das beneidete und mächtige Haus Oesterreich stürzest, aber es wird auch alle deine Thaten, alle deine Verdienste vergessen, wenn du zum zweitenmal, wie ein unnützes Geräth weggeworfen, vielleicht mit Schimpf weggeworfen wirst. Wache auf aus deinem Schlaf, die Zeit der Ausführung ist da, jetzt oder nimmer mußt du deinen Ruf bei der Nachwelt gründen, die selbst ein verunglücktes Bubenstück eher verzeiht, als die Ehrlichkeit eines Mannes, den klügere Schurken überlisten. Und, nenne es wie du willst, was dich zurückzutreten bewegt, Trägheit, Unentschlossenheit, Liebe, sollte dich zurückhalten?

Wallenstein. Ach!

Terzky. Sey dein Entwurf aber auch welcher er wolle, sey eine Krone, oder Frieden

dein

dein Zweck, immer muß doch deine erſte Abſicht dahin gehn, mächtig und furchtbar zu bleiben, oder du ſtehſt auf einmal am Rande, und der Feldherrnſtab iſt dir entwunden. — Des Mönchs Geiſtnerei hat dich doch nicht bethört? du wagſt doch nicht etwa zu offen gegen ihn?

Wallenſtein. Verſchloſſen, wie das Grab.

Terzky. Nun dann! Ein wichtiger Schritt muß geſchehen. Du mußt dich mit deiner Macht ſo vereinigen, daß niemand dich angreifen kann, ohne auch ſie zu zerſtören. Was auch deine Abſicht ſey, ſo mußt du wiſſen, ob dein Heer Muth genug hat, von dir angeführt, Ferdinanden auch in ſeiner Hauptſtadt aufzuſuchen. Du weißt, was wir längſt ſchon entworfen hatten. Jetzt iſt keine Zeit zu verlieren. Aller Offiziere Wohl hängt von dem Deinigen ab, Intereſſe und Hofnung ketten ſie an dich. Der Schlag geſchehe jetzt, oder nie, und dann will ich doch ſehen, wer dich in der Mitte deiner Armee angreifen möchte.

Wallenſtein. (nach einigem Nachdenken) Wohl! es ſey!

Terzky. Ein Mahl bei mir mag dir Gelegenheit geben, und du bleibst hinter dem Vorhang. Illo und ich wollen schon winken. Es ist besser, wenn du den Gekränkten, den Gleichgültigen spielst. Und dann, Wallenstein! wenn diese Probe gelingt, wie ich erwarte, dann zum Kampf gegen die Tyrannen, dann zum Sieg für die Menschheit, mit oder ohne Krone!

Wallenstein. (aerührt) Freund! die vertraue ich. Sie wird siegen.

Terzky. Sie wird's, wenn du ein Mann bist. Bruder! ich lese in deiner Seele. Eine deiner Seele sonst fremd gewesene Aussicht auf stilles häusliches Glück steht in ihrem Hintergrunde, und ach! ich wollte, du entsagtest ihm. Es gibt Menschen, geschaffen, nur selbst glücklich zu sein, und Menschen, geschaffen, nur andere glücklich zu machen, aber selbst die Palmen zu entbehren, die sie tausenden bereiten. Unter diese, Wallenstein, gehörst du.

(ab)

Wallenstein allein.

Entbehren diese Wonne? dich entbehren, Thorein! — Nein, Vater der Menschen, wer wür-

würde deine Kinder glücklich machen wollen, wenn du ihm so harte Bedingungen auferlegtest. — — Und doch! und doch klingt mir diese Rede, wie eine schreckliche Prophezeihung. — O eine Schlacht, eine blutige Schlacht jetzt, um diese Gefühle zu übertäuben.

(ab)

Liebe war die mächtige Leidenschaft, die dem Herzog seinen Sieg über jeden Reiz zur Krone erleichterte. Und verdiente je ein Weib, die Geliebte eines Mannes, wie Wallenstein zu seyn, der so weit über sein Jahrhundert hervorragte, so war es die schon oben erwähnte Thekle von Heik. In der Blüte ihrer Jahre, groß von Geist und Herz, war sie an einen Mann gefesselt gewesen, den sie nicht liebte. Der Tod befreite sie von ihm, und mehrere Grafen warben um die schöne Witwe. Ihr Geist fand sich in keinem Manne wieder, als in dem Herzog, und die schreckbare Gefahr, die ihn umzog, schreckte sie nicht ab, sondern machte ihr ihren Geliebten nur noch werther. Mit neuerwachtem Geist umfaßte sie seine großen Entwürfe, und die Menschheit, und opferte ihm eine fast schon zur Leidenschaft gewordene

Achtung für seinen Vetter, Maximilian von Wallenstein auf, eine Aufopferung, die ein außerordentliches Weib voraussetzte. Oft versuchte Elisabeth von Eybenberg, ihre Freundin und Gesellschafterin, die diese Neigung zum Stern ihres Herzens nur für die Wirkung eines grenzenlosen Ehrgeizes hielt, sie zur Aenderung ihres Entschlusses zu bewegen, und für Maximilian zu sprechen, aber vergebens. Warum soll ich ihm heucheln, sprach Therese, und kann ich ihm, wenn ich auch wollte, ein Gefühl heucheln, das ich selbst erst kennen lernte, und kaum zu fassen noch vermag. Will er hadern mit der ewigen Natur, daß sie diesem Herzen nur Raum genug gab für den Einzigen, oder will er ihr fluchen, daß sie gerade dies Wesen mir entgegenstellte, um meine kühnsten Ahndungen zu befriedigen?

Elisabeth. Er war dir einst doch lieb.

Therese. Ich ehrte ihn. Daß ich diese Achtung für Liebe hielt, ehe ich wußte, was Liebe, dieß unendbare Etwas sey, kann er mir darum tadeln? — Kann er mit dem Schicksal rechten, daß es mich den Mann nicht eher finden ließ, der es verdiente, mir heißen Flamme. Kann ich ihm Rechenschaft geben von einer Vergangenheit, die meinem Geist ent-

entschwunden ist? Ich habe sie vergessen. Nur von jetzt an will ich meine Tage rechnen.

Elisabeth. Vermißt du wohl, daß dieser Wahl dich bald wieder der Gefahr aussetzt, dem rauhen Winter zu weichen?

Therese. Arme Törin! Wenn der Wanderer sich an den majestätischen Stamm der Eiche lehnt, denkt er wohl an den Donner, der sie zerschmettern kann? Und wo ist der Donner, der nicht von ihm abprallte? Vor seinem Blick erlahmt die Kraft des Wetterstrahls, und, flieht er in der wilden Schlacht, Thörin! denkst du, daß, wer einen Helden lieben kann, nicht auch Muth haben müsse, ihn für das Heil der Menschheit bluten zu sehen? —

Elisabeth. Liebe Schwärmerin!

Therese. Mag ich auch schwärmen. Ich verkaufe meine Schwärmerei nicht für deine Kälte. Du hast da ihn stehen sehen mit meinen Augen, den Gerechten, den Göttlichen! Ich hab ihn beobachtet, überdeckt mit Blut, heimkehrend von der Schlacht, hab ihn gesehen mit dem Pflug, der Egge vermischt, und in der Nähe des Flammen, der eine Burg schützt, nachdem er dem Wüthend Gluth geschrieben hat, gehen am Grabhügel des Freundes,

schen, wie es mir Liebe hat, und in meinem Busen den festen Entschluß hat, sie ihm zu lohnen. Er glich sich Herrn, mein Lebenlicht Gott sah ich in ihm erfüllt, und ich stille und nicht fragen, stille hat Gott, wie bei dem Zankäpfel, den mir Hoff mit meinem Vater aus und stieß? Ich habe nie gebeten, gar viel sich ab. Schweigen stieß ich hinauf zu ihm, und sah, Elisabeth, daß Ihr: ich seine Pflicht mehr.

Elisabeth. Viel Ehrgeiz deine Feinde sind, und der Neid und Herzog die Verleumdung verspricht. Schwarz Kind glänzt weiß in dem Auge den Neiden deiner Schönheit kommen. Schon als Kind war immer der weiße Knabe vom Glück. Die Mädchen gaben Verlangen und Ehre, und auch jetzt hebst du wieder im Herzen mehr den Helden, als den Mann.

Theresie. Mein! Nein!

Elisabeth. Und ich, liebe Theresie! ich wollte lieber die Gattin eines armen namenlosen Landmanns, als des edlen Feldherrn sein. Denn der Landmann von seiner Feldarbeit nach Hause kehrt; so empfängt er mit vollem Herzen den Weibes Kuß, vergißt den Kummer des heißen Tages gern, um sich des Kühle des Abends

[illegible] [illegible] [illegible] [

[illegible]

[illegible]

[illegible]

V. Beispiel. Welches Wort? Ich bin die Tochter der Verschwiegenheit. Wer soll sagen? Sie eine Erzählung zu hören, die von Jemand Verdacht erregen. Nun also Ernst und männliche Klugheit, Tochter einer gros Gottheit, Beyspiel, Jemand Zucht machen, Weisheit, als wir sie vor Alterthum Hexen verbrennt haben, auf der Menschen Meinung stimmen, und, wie sie auch ist, als so recht, so recht erhalten werden. Wie, Jemand Feuer? Und Sie kann wollen, muß Sache gelöschet? Jemand — Jemand? Ja, mächte Verwandte in der Erde sein, die Jemand eine Zeit verlangen können, so hatte es angemacht ist, daß sie Ernst anzeigt hat ist.

(16)

III.

Räthselhaft Vorgestern, von Ihnen, sie unter meine Augen angemacht, Ihnen wollen, so Jemand auch in der Nähe die Wirklichkeit eine Verlangung zu Mädchen mit Nachdenken sein. Nachdenklichkeit zu machen anderen zu machen, um der Sache nicht weitere Kraft zu legen, und sich

[illegible] eine Weg zu der [illegible] [illegible] [illegible]

Noch er wußte daher wohl den verschiedenen Absichten zu einer Harmonie gelangen, das Gleichgewicht herstellen. Er, in der Absicht verschieden, um die Stimmungen der Versammlung bei der Abstimmung Rechnung zu tragen.

„Meine Freunde, begann Ulo auch vor den Anfang seiner Rede, wenn Sie zu einer klaren Entscheidung gelangen zu sein glauben, so irren Sie sehr. Auch ist es nicht gemeinschaftliche Verantwortung über Schlechtes und Böses, gemeinschädliche Bedeutung aller andern Rechte zum Nutzen der mit gemeinsamer Strafe, gemeinschaftlichen Rechtsbruch schützen Gemeinde gegen den Feind, noch auf hier vereinigt. Eine wichtige Absicht bewog mich, Sie alle im Namen unserer Ältesten, bei Strafe zu Gerichtstag hierher zu beordern. Wenn Sie Ältere, meine Freunde, mein Name will mir mit Recht, und in einem solchen Leben der Tugend meines Thuns haben, von dem ein Blick, der sein Vertrauen verkenne, und ein Ort, wo diese Rechte wirken, verweigere."

Ein allgemeines Murren bemächtigte sich der ganzen Versammlung. „Unmöglich, wie unmöglich, riefen mehrere der Ältesten, dann ist es um uns geschehen!"

[illegible]

. Mercedes Cipriere. Wehe! leider wehe!

Ilia. Soll ich Sie mit bekannt machen mit den Erfahrungen, die Tag für Tag auf [illegible] Blumenblumen? Sie alle wissen [illegible] Sie wollte, wie [illegible] verfolgt wird, weil es Ehrlichkeiten nicht möglich machen kann. Die Spanier, unerfüllt von [illegible] Wünschen und Rechten, wollen den Sklaven von Ungarn zur Puppe dienen, um die Lust nach Willkür zu führen, ihre

[illegible] Monarchie im Reiche zu bewerkstelligen, [illegible] deutsche Verfassung mit Füßen zu treten, und auch Deutschland ein Schrecken zu machen. Zu diesem Ende soll der Herzog von Friedland eine Armee führen, und der größte Theil der Armeen der Liga soll mit Waffen und Gewalt genöthiget werden, mit demselben zu marschiren, damit sich Ferdinand nicht mehr wieder seinen Kaiserl. Willen auf seinem ganzen Wege von Mantua in die Niederlande setzen können. Friedensbedürfniß am Rhein, verschiedene des Kaisers und der ganzen Christenheit Feinde, werden die Gemüther der Protestanten an sich ziehen. Wieder Viele und Viele ist auch in den kaiserlichen Erblanden zu bekommen. Ein Paar der Köpfe und Mündel scheinen die Schätze zu haben, den Kaiser von allen Staatsgeschäften zu entfernen, um allein mit unumschränkter Gewalt zu herrschen. Erwägen Sie selbst, meine Herren, während Mantua im Mark des Landes schwelgen, welcher Dank wird wohl den Kriegern, die für dasselbe bluten? Ein Pferd, eine Ehrenkette, ein Ehrendegen, wenn es hoch kommt. Bekommt jemand eine Krankheit, oder stirbt etwas Vornehmes, so ist es das gewöhnliche Zeichen einer nahen Leiche, denn man wird ihn gewiß bald [illegible] oder stirbt einer

Liebe

Cabale aus dem Wege räumen. — Ist jemand der diesen Thatsachen widersprechen könnte?

Mehrere Offiziere. Keiner! alles ist nur allzuwahr.

Alle. Von allen diesen Ränken ist der Herzog von Friedland genau unterrichtet. Seine in einem acht und zwanzigjährigen Kriegsdienst erlangte Ehre und guter Ruf stehen auf dem Spiel. Die der Armee so oft gegebenen Versicherungen kann er unmöglich erfüllen, weil der Hof seine heiligsten Zusagen übertritt, und Belehnungen, den Kriegern feierlichst zugesichert, auf andern Wegen verschleudert. Lieber will daher unser Feldherr jetzt sein Unvermögen gestehen, als hinterher für treulos angesehen werden. Lieber will er jetzt seine Stelle niederlegen, und fern vom Gebrauch der Waffen seiner Gesundheit pflegen, als dem Neid und Undank einen zweiten Triumph bereiten, und den Schimpf einer neuen Achtung erleben. Diese seine Absicht soll ich in seinem Namen den Herren insgesammt bekannt machen, damit jeder seine Maasregeln darnach nehmen, und sich für den Folgen dieses Schlags sicher stellen könne.

Stumm

Stumm und betäubt ſtanden die Krieger. Terzky nahm zuerſt das Wort. „Und iſt hier, ſprach er, noch eine Maasregel zu nehmen? Unſre Compagnien und Regimenter haben wir meiſt auf des Herzogs Aufforderung und Verſprechen mit unſerm eigenem Geld errichtet. Reißt dieſer die Armee, ſo erhalten wir nicht nur keine Vergütung, und ſind dadurch zu Grunde gerichtet, ſondern Creaturen des Hofs erhalten, wo wir geſäet haben, und ziehen den Lohn für unſern langen ſchweren Dienſt. Ich ſehe kein anderes Mittel, als in einem Verſuch, unſern Feldherrn unter jeder möglichen Benennung zu Aenderung ſeines Entſchluſſes zu bewegen.

Illo. Was vielleicht ſehr ſchwer halten möchte.

Alle Offiziere ſtürmten auf Terzky und Illo, den Herzog um Beibehaltung der Feldherrnſtelle zu bitten. Alle verpflichteten ſich zu jeder hiezu nöthigen Maasregel.

Illo. Ein einziges Mittel kenne ich, welches dieſe Wirkung vielleicht nicht verfehlen möchte. Wenn der Kaiſer ſeine treuſten Diener verkennt; ſo würde es ſtraffällig ſeyn, zu ſeinem unauslöſchlichen Schaden die Hände zu bieten. Hier gereicht Hartnäckigkeit

zur

zum Wohl des Staates. Wenn wir alle uns schriftlich, in rechtlicher Form, und an Eides-statt verbinden, mit dem Herzen zu seyn, uns von ihm nie zu trennen, alles zu thun, was zu Erhaltung seiner Person und seiner Armee gereicht, wenn wir uns verpflichten, unser Leben bis auf den letzten Blutstropfen für ihn aufs Spiel zu setzen; so hoffe ich, diese Anhänglichkeit soll ihn rühren. Ewig wird die Verblendung des Monarchen nicht dauern, und gewiß, der Kaiser wird uns am Ende für die Erhaltung eines treuen Dieners Dank wissen. Wer meiner Meinung ist, hebe die rechte Hand auf.

Allgemeines Zustimmen folgte Illos Vorschlage.

Illo. Diesen Ihren würdigen Entschluß hab ich erwartet und daher einen Entwurf zur Verpflichtung aufgesetzt, den ich Ihrer Prüfung vorlegen will. Wer etwas dabei zu erinnern hat, trage seine Bedenklichkeit jetzt vor, ehe es zu spät ist.

Diese Verschreibung lautete wörtlich folgendergestalt:

„Nachdem wir unterschriebene Generale, Of-
„fiziere und andere Commandanten gewisse
„Nachricht bekommen haben, daß der
„Durch-

„durchlauchtige, hochgebohrne Fürſt und
„Herr, Herr Albrecht, Herzog zu Mecklen-
„burg, Friedland, Sagan und Großglogau
„wegen des vielfältig empfangenen Verdruſ-
„ſes, wegen zugezogener hochſchmählicher
„Injurien und wider Ihn geſchmiedeter
„Ränke, wegen der Verweigerung des
„nothwendigen, unentbehrlichen Unterhalts
„der Armee, ſich entſchloſſen hat, die Waf-
„fen niederzulegen, und uns zu verlaſſen;
„ſo haben, in Erwegung, daß durch Ihrer
„Fürſtlichen Gnaden Reſignation nicht al-
„lein Seiner Kaiſerlichen Majeſtät Dienſt,
„das allgemeine Wohl und die Armada lei-
„den, ſondern daß leztere unfehlbar zu Grun-
„de gehen werde, wir ſolches alles mit
„höchſtbeſtürztem Gemüth vernommen.
„Weil wir auf Ihrer Fürſtlichen Gnaden
„Wort, in der Erwartung künftiger Beloh-
„nung, unſer ganzes Vermögen im Dienſt
„aufgeopfert haben, weil wir in Rückſicht
„gnädiger Erkenntniß unſrer treuen Dienſte
„jederzeit unſre ganze Hofnung allein in
„Ihre Fürſtlichen Gnaden ſezten, weil wir
„aber nach der Reſignation alles Schuzes
„und der immer geſpürten gnädigen Ver-
„ſorge müſten verluſtig gehn, weil der äu-

„ſerſte Ruin und das gröſte Verderben
„uns bevorſteht, welches ſchon viele andre
„vorhergegangene Beiſpiele, und hauptſäch-
„lich die unlängſt vom Herrn von Queſten-
„berg hier vorgezeigte kaiſerliche Inſtrukti-
„on uns in der Ferne zeigten; ſo haben wir,
„den Untergang und die gänzliche Zerrüt-
„tung der Armee zu verhüten, die über unſre
„und unſrer armen Soldaten Köpfe ſchwe-
„bende Noth und das groſſe Elend Ihren
„Fürſtlichen Gnaden unterthängſt durch
„den Herrn Feldmarſchall Ilo und durch
„die vier ihm adjungirte Herren Oberſten
„Morwalde, Breda, Loiſy und Hinderſon
„vorgetragen und Sie flehnlich gebeten, uns
„nicht zu verlaſſen, ſondern mit Ihrer Fürſt-
„lichen Huld, Protektion und väterlichen
„Vorſorge uns ferner beizuwohnen. Auf
„unſer unnachläſſiges Flehen und Bitten
„haben Ihre Fürſtlichen Gnaden Ihre zur
„Reſignation auffordernden ſehr ſtattlichen
„Bewegungs-Gründe zurückgeſetzt, und
„Sich gnädig reſolvirt, einige Zeit bei uns
„noch zu verbleiben, und ohne unſer Vorwiſ-
„ſen und ausdrücklichen Willen von der Ar-
„mada ſich nicht zu entfernen. Für dieſe
„Gnade und Huld verpflichten wir uns

„ſämtlich und ein ieder kräftigſt in beſtän-
„digſter rechtlicher Form, an eines körperli-
„chen Eides ſtatt, und verbinden uns, bei
„hochgedachten Fürſtlichen Gnaden, ſo
„lange Sie in Seiner kaiſerli-
„chen Majeſtät Dienſt verbleiben,
„oder dieſe zu Ihrer Dienſte Beför-
„derung Sie gebrauchen werden,
„ehrbar und getreu zu halten, auf keine
„Weiſe von Ihnen uns zu trennen, ſondern
„alles das, was zu Ihrer und der Arma-
„da Erhaltung gereicht, mit Ihren Fürſtli-
„chen Gnaden nach höchſter Möglichkeit
„zu befördern, und bei, neben und für die-
„ſelben alles, bis auf den lezten Blutstro-
„pfen ungeſpart aufzuſezzen. Wird einer
„oder der andre von uns dieſem zuwider
„handeln und ſich abſondern, den wollen
„wir ſämtlich und ein jeder als einen treu-
„loſen, eidesvergeſſenen Mann verfolgen,
„und an ſeiner Habe, an ſeinem Gut, an
„ſeinem Leibe und Leben Rache zu üben,
„uns ſchuldig und verbunden erachten.“

Auch nicht einer der gegenwärtigen Krieger fand etwas auszuſetzen. Die Unterſchreibung wurde jedoch bis nach der Tafel verſpart.

Luſtig giengen hier die Becher umher, und ſchon glühte der Wein in manchen Geladenen, als Terzky dieſen Aufſatz zur Unterzeichnung vorlegte. Wer weiß, durch welchen Zufall, ob aus Verſehen, aus eigenmächtiger Veränderung Terzkys, oder vielleicht auch aus Veranſtaltung Piccolominis die vielbedeutenden Worte: „ſo lange Sie (der Herzog) in ſeiner „kaiſerlichen Majeſtät Dienſt verbleiben würden in der reinen Abſchrift ausgelaſſen waren. Piccolomini machte einige Oberſten darauf aufmerkſam, und dieſe fanden nun erſt den Aufſatz bedenklich. Man ſtritt und verſtand ſich wechſelſeitig nicht, Wallenſteins Freunde, von Wein und Anhänglichkeit an ihn erhizt, und in der Meinung, die Oberſten wollten ihr gegebenes Wort zurücknehmen, vergaßen ſich ſo weit, jeden einen Schurken zu ſchimpfen, der ſeine Unterſchrift verweigern würde, und Graf Terzky zog ſogar in der Hitze den Degen. — Jezt ſchwiegen die Oberſten und unterzeichneten, jedoch zum Theil ſehr unleſerlich, ihre Namen, und Piccolomini brachte, wie es ſchien, ſehr zur Unzeit, und wie taumelnd, des Kaiſers Geſundheit aus, aber er hatte wohl überlegt auf Spöttereien gerechnet, die nicht ausſenbliben, und in ſeinem Plan ihm groſſe Früchte bringen ſollten.

Denn

Denn kaum war das Mahl vorbei, als Piccolomini zu den beiden damals in Pilsen anwesenden toscanischen Prinzen eilte, ihnen den Vorfall als eine gräßliche Verschwörung Wallensteins gegen den Kaiser vortrug, zu der Terzky mehrere Offiziere mit dem Degen in der Faust gezwungen hätte. Piccolomini beschwor die Prinzen, den Hof von dieser schrecklichen Gefahr zu benachrichtigen, diese entfernten sich, unter dem Vorwand, das Carneval in Prag zu besuchen, von Pilsen, und schickten von da aus einen Courier an den Kaiser nach Wien mit der Nachricht von des Herzogs vermeinter Verschwörung ab.

P. Quiroga, triumphirend über die Falle, die Piccolomini dem Herzog gelegt hatte, eilte dem Courier nach, um die giftige Nachricht zu bestätigen, mit Zusätzen zu vermehren, mit den schwärzesten Farben auszumalen, und so durch immer wiederhohlte Angriffe Ferdinands Vertrauen auf Wallenstein endlich zu vernichten.

Aber noch war Piccolominis Argliſt nicht erschöpft. Die vornehmsten Offiziere, der Generallieutenant Gallas und die beiden Feldmarschälle Altringer und Colloredo kamen, der Einladung ohngeachtet, nicht nach Pilsen.

Das Gerücht der Vorfälle in dieſer Stadt war, vergröſſert und verſtellt, zu ihnen gedrungen, und ſie hielten für gut, ſich auf alle Fälle noch nicht daſelbſt einzufinden, um vielleicht mancher Verlegenheit zu entgehen.

Piccolomini lieſs nun ſeine Hauptmine ſpringen. Er erbot ſich, dem Feldmarſchall Altringer entgegenzugehen, ihn von dem wahren Zuſammenhang der Sache zu unterrichten, und die bei ihm befindlichen Offiziere zur Unterſchreibung jenes Aufſatzes zu bewegen. Und ach! Wallenſtein begieng hier eine Schwäche, die von ſchrecklichen Folgen für ihn war. Im Uebermaaſs des Vertrauens gab er Piccolomini die Vollmacht, Offiziere die zu viel Schwürigkeiten machen würden, zu kaſſiren und trug ihm nebſt dem Grafen von Scherfenberg die Beſetzung einiger Päſſe auf, vermöge deren der Kaiſer ganz in des Herzogs Gewalt war, und dieſer, ſo bald ſeine immer fortwährenden Unterhandlungen mit den kriegführenden Mächten zereift waren, ſeinen Monarchen auf jeden Fall zu einem billigen Frieden zwingen konnte.

Feldmarſchall Altringer erſcheint durchgängig als ein Mann von unerſchütterlicher Treue gegen das Haus Oeſterreich, nicht gegen, aber auch

auch nicht für den Herzog eingenommen, treu der Sache die er vertheidigte, ohne vielleicht je über ihre Rechtmäßigkeit nachgedacht zu haben. Natürlich mußte der Vorfall zu vielen Aeußerungen bedenklich genug vorkommen, zumal da Piccolomini ihn sorgfältig ins schwarze wahlte. Nun was denken sie zu diesem Auftritt, fragte den Verräther? So wenig Getreue sind also unter allen diesen Kriegern? So weit ist es gekommen, daß man zu Verschwörungen gegen den Kaiser in der Mitte seiner Armee gezwungen wird?

Illo. Sehr bedenklich allerdings, doch vielleicht nur unüberlegter Ausbruch des gereizten Zorns.

Piccolom. Wie? ist denn diesem Mann das Kunststück gelungen, alle Augen zu blenden? Ausbruch einer Leidenschaft wäre also dieser überlegte Plan? Bereit zur Unterschrift liegt eine längst entworfene Verschreibung, ein Gastmahl wird angeordnet, um die Sinnen noch mehr zu betäuben, die Gemüther noch mehr zu stimmen, in denen noch nicht aller Patriotismus erloschen ist, die Würkung des Weins, die Würkung einer plözlichen Ueberraschung ist längst berechnet. Sieht dieß alles wohl der augenblicklichen Hitze einer Leidenschaft ähnlich?

Altringer. Freilich iſt dieſe Verſchreibung nicht zu rechtfertigen.

Piccolom. Verſchreibung? nicht zu rechtfertigen? Warum nennen Sie die Sache nicht lieber bey ihrem wahren Namen? — Wie, dieſer Krieger, der ſich ſonſt nicht bedachte, mit Hunderten Tauſende anzugreifen, iſt wohl ohne Urſache ſo bedenklich, ohne Urſache ſo unthätig geworden? Was bedeuten denn die Unterhandlungen um Waffenſtillſtand, die Wünſche nach Frieden, der ewige Briefwechſel zwiſchen ihm und den Feinden? Jezt iſt der Zeitpunkt reif, den er ſchon ſeit ſeiner erſten Abſezung vorbereitete. Jezt iſt es Zeit zur Rache, zur blutigen Rache gegen ſeinen Monarchen, dem er es nie verzeihen kann, ſich gegen ihn empört zu haben.

Altring. In der That, Herr General, Sie bringen mich auf Vermuthungen, die mir nicht unwahrſcheinlich ſcheinen.

Piccolom. O daß hier nur noch von bloſſen Vermuthungen, von bloſſen Wahrſcheinlichkeiten die Rede ſeyn könnte. Aber es iſt Gewißheit, ſchreckliche Gewißheit. Faſt alle Offiziere ſind Wallenſteins Creaturen, und es iſt, warlich! nicht blos Vorliebe für uns, daß er ſich bisher dem Eindringen jedes

Offi-

Offiziers aus einer andern Fabrik ſo mächtig widerſetzt hat. Sein ſollte die Armada werden, die er bisher fürs Haus Oeſterreich führte, um ſie nun gegen dieſes Haus zu führen, um ſich mit den Feinden zu vereinigen, und die Krone, wornach ihn längſt gelüſtete, auf ſein Haupt ſetzen zu können. — — Wie, wenn ich Ihnen nun ſagte, daß ich ſelbſt ein Werkzeug zu dieſem hölliſchen Entwurf werden ſoll?

Altring. Sie, Herr General? Reden Sie out.

Piccolom. Verzeihen Sie, erſt muß ich wiſſen, wie Sie denken, und was Sie thun wollen.

Altring. Ich denke, wie jeder ehrlicher Mann, erwarten zu ſeyn dem Monarchen, an den mich Pflicht und Schwur binden.

Piccolom. Gedacht, wie ich von Ihnen erwartete. Aber, was wollen Sie thun?

Altring. Die Unterſchrift verweigern, unſern Vertrag und meine Gründe dazu dem Herzog gerade bekennen — —

Piccolom. Wie? und Oeſterreichs Sache mit meinem Leben zugleich verlieren? Ferdinands Krone Preis geben? zum Lohn dafür, daß wir des Räubers Abſicht durchſchauten, durch gedungene Mörder, oder unter dem

Schwerd des Henkers fallen? — Sind wir denn hier wirklich Feldherren, oder tragen wir nur den Namen? Stehen wir nicht unter der Willkühr eines Despoten, den es nicht mehr als ein Wort kostet, unsere Köpfe fliegen zu lassen? Sind sie etwa fester, als die Köpfe derer, die nach der Schlacht bei Leipzig hingerichtet wurden, weil sie seinen Absichten im Weg standen?

Altring. Ich scheue keine Gefahr, wo meines Kaisers Wohl auf dem Spiel steht.

Piccolom. Ich auch nicht, wo Kühnheit etwas nütze ist, aber ich vermeide sie, wo sie zum offenbaren Verderben gereicht. Alles sagt, daß des Herzogs Entwurf auf Ueberraschung gegründet ist. Mit dem Degen in der Faust forderte Terzky zum Unterzeichnen auf. Glauben Sie, daß, wer hier schon Gewalt zeigt, uns schonen werde, wenn er erst Widerspenstigkeit merkt, die seinem Plan gefährlich werden könnte. Nein! Herr General, Verstellung muß uns hier zu Hülfe kommen. Wallenstein glaube uns verwickelt in sein Complott, während wir darauf bedacht sind, es dem Kaiser zu enthüllen.

Altring. Graf, ich bin ein Deutscher, und gehe gern gerade.

Picco-

Piccolom. Lassen Sie uns nicht mit Worten spielen, nicht auf eine Tugend stolz seyn, die nur dann eine Tugend ist, wenn sie am rechten Orte steht. Ich wenigstens will es auf diese Gefahrheit nicht wagen, meines Monarchen Interesse zu verläugnen. — Herr General, dieses zu wahren, fordert unsre Pflicht, und des Kaisers Majestät möchten leicht denjenigen für einen bessern Patrioten halten, der diese erfüllt, ohne darauf zu achten, daß er vielleicht einige Augenblicke im zweideutigen Licht steht, als den, der sie vernachlässigt, um dem Verdacht eines Zweideutigkeit zu entgehen. Mag mein Ruf verlieren gehen, wenn nur das Vaterland und mein Monarch gerettet wird.

Altring. Well, ich gebe Ihnen Gründen nach. Aber ich bitte meine Rolle so sehr abzukürzen, als möglich, denn ich bin zu diesem Zweck nicht gefaßt, wie ihnen wohl, einem ehrlichen Mann ins Gesicht zu treten, gegen den ich heimlich Minen legen soll.

Piccolom. Heißen das wohl heimliche Minen, wenn Sie dem Kaiser Nachricht von einer Gefahr geben, ehe sie ausbricht: Gern will ich aber die ganze Sache so einrichten, daß Sie nicht viel mehr dabei zu thun haben sollen,

als

als Briefe zu überreden, deren Inhalt ich verabscheute. Sind Sie doch zufrieden, daß [illegible] in einer Stunde selbst noch Rücksprache.

Octavia. (nach einigem Nachdenken) So sei es, und gelte es schlimm für den Herzog; so verdient er auch nicht besser, als daß wir Gattinnen ihnen seine Schicksale wieder vor Augen zu bringen. Entschuldigen, Herr Graf, ich wollte, es wäre schon geschehen, was geschehen soll.

(ab)

„Gott! heimat wär' es doch in Bewegung gesetzt, seufzte Piccolomini! Was man doch mit einer verdammten deutschen Ehrlichkeit für Mühe hat. Armer Herzog, diese Verschreibung soll mehr für mich thun, als du abdenkst. Lebenslang in Kardinals Herzen, und mehrst du mir diamantnen Ketten daran gefesselt."

In der That erreichte Piccolomini durch diese verfluchte Urkunde zwei wichtige Absichten. Erstlich gegen alle Wahrscheinlichkeit der ganze Contract fehl, war der Kaiser noch so sehr für den Herzog eingenommen, war sie der Cabale gegen ihn so leicht; so blieben Piccolomini noch immer Mittel übrig, sich bei Wallenstein einzuschmeicheln, und Octavia als den Urheber des ganzen Verrathes

an

anzuklagen. Gelang der Plan; so befreite Altringers Gemahlinn den von einem tödtlichen Haß, der zunächst zum Untergange einer Schuldlosen verleiten war. Wenig kannten nun beide Parteien, Wallenstein auf Nachrichten von Piccolomini, und dieser auf Nachrichten von Altringers Gattinn bei dem Kaiser.

III.

In einer finstern stürmischen Nacht kamte der Feldmarschall Altringer zu Eger an, und ging nur seinen Dienern gerade zum Hause des Gesandten Egnate. Dieser, selbst den kaiserlichen Residenten, P. Lemmermann, einen schlauen Jesuiten hielten den Verfall für wichtig genug, um den Kaiser noch in der Nacht aufwecken zu lassen. Ach! Arme, und hätte ebenem, wie ihrer König, der nicht blos, unbekümmert um den Staat, der Betrauung und des Widerwillens pflegt, mehr oder minder, auf eine Weiblichkeit Verzicht gethan, die selbst der dumme Pöbel nicht gern entbehrt, auf das Weib, verzichten. Unmuthig warf er sich auf seinen Lager hin und her,

er

erhöhtet und genauert durch der weltweisen Prinzen und P. Lorenzo Nachrichten, über so seltsamer war sein Glaube an Wahrheit seiner Lehre, daß in diesem einzigen Punkt alle seine Wunder und Gelingen nichts über ihn zu vermögen schienen. Aber nun, als Lorenz erkannt, was der aufgeklärteren Philosophie, mit hinlänglichen auf die allgemeine Nachricht der Menschen seine Hypothesen verbrachte, und noch die Gefälligkeit dazu am Almanzors Hofe hinzukam, als die verschiedene Unterschrift einen so angenehmen Vorwand von Neuerungen zu geben schien, daß auch ein Kind von diesem Gleichen nicht mehr argwöhnisch haben würde; da, da, verlor den Lorenz sein Glaube. Da flogen von Zweifeln so Wehmuth auf seinen Augen, da verdichtete der letzte Funke von Zutrauen gegen die Menschheit in seiner Seele, und gewiß war er nun zum Menschen, so wie ihn seine Feinden wollten. Denn verhaßte er das Geschlecht, von dem er sich verraten wähnte, entsagte den Menschen, und blieb von nun an, nichts als ein Mann, allein und ganz auf sich gestellt. Entsetzlich! rief er im Uebermaaß des Schmerzes, auch hier, auch hier betrogen.

Ey so

Egmont. Mein gnädigster Monarch!

K. Ferdinand. Genug von mir! Ich kann nein! ich darf nicht! — Ihre übereilte Entfernung hat mich verletzt. Wohl, so sei denn Ihr ganze Thun von nun an!

Egmont. Gnädigster Kaiser! meine Thaten werden meine Worte rechtfertigen.

K. Ferdinand. Thaten! Und was wäre wohl die? — O ich kenne keine Thaten mehr. Glauben Sie, ich habe nur königliche Thaten nicht bemerkt, daß auch diese nicht Thaten sind, als Sie, ohne Vorwissen, nicht wahrgenommen, womit Sie nur Ihren Ruf befestigt. — Sie hatten recht, aber Sie hatten doch ein Gewissen.

Egmont. Ewr! wär' ich es, ich hätte nicht so viel Ihre Ungnade gewagt, diesen Mann anzufassen. Zwischen zwei so großen Monarchen empfindlich sein, das hieße die große Landgrafschaft eines Edelmanns nicht zu hoch anschlagen. — —

K. Ferdinand. Erlauchter Herr Vetter, Sie sind ein wackerer Mann, ich will Ihnen nichts bei Ihrer Ehre! ich will nichts, Sie werden's mir nicht glauben, nur wär es über mich hinaus.

Egmont. Ewr! wie oft muß ein Recht ein Vorrecht sein! Sie werden kommen.

K. Fer-

[illegible]

[illegible]

[illegible]

IV.

[illegible]

[illegible]

„Krieges war, auch selber die Wahrheit des „Evangelii seinen Gliedern versichern, „daß wir nun für andere Leuten das „Schwert führe, und nie sich zum Mord „brauchen lassen soll. Bei diesem Gebrauch bitte ich von den Herren Treue und Verstand, wenn „nun wir Abwesende, und auf die so oft „wiederholte Anbringen habe ich die Com„mando weiter ausgeben, wenn ich so oft „verschrieben habe. Sie wissen wie gährlich „wir leben, als der Hof, wenn sie nun ab„fallen wollen. Die Unruh wirde mich „sehr schwächen."

Wallenstein Gemüth brauchte seiner ernsten Beschäftigung; aber die Gründen dauerten über eine Erklärung, die sie nicht zu suchen gewohnten, weil der Hofjug voraus, daß in ihm allein der Quelle aller Begebenheiten sey. Die Schlacht und Freudige waren Wallensteins Worte zu seinen Leuten, und gaben ihnen neue Muthe gegen den Hofjug in die Hand.

Wallenstein, voll seiner Plane und begeistert von Bewußtsein seiner Kraft, wollte nun, seine Unzufriedenen allgemach vermehren, die obhängen Maßregeln nehmen, um seine

ab-

[illegible] mit dem Hause Oesterreich
[illegible] Er schickte Truppen mit
dem Auftrag ab, die [illegible] und
Ruhe für ihn zu besitzen, und diese erfuhr
[illegible] auf den Kopf, daß Gallas und Piccolomini
[illegible] in seiner Abwesenheit vorgenommen
[illegible], und daß keiner wohl der Letzte werden
möchte, wenn er nach Wien reise. Die
Schreckensnachricht von dem Verrath zu Wien,
von dem Abfall mehrerer Regimenter schallte
ihm entgegen, und er selbst erhielt ein Creditiv
[illegible] des Königlichen Namens, worinn der
Herzog wegen Treulo und Ehr- für Rechtsverletzungen erklärt, und allen drei Verbündeten
Verhaftnehmung oder Umbringung befohlen
war. Unterweg überfiel ihn der Herzog mit
seiner Liebe. Das Fräulein Kunz vereinigte
ihn mit Thekla, und friedlich [illegible] er
in gemächlichen Zeltwagen über [illegible] vollendeten
und Tannenwälder nach Eger, friedlich über-
lieg er sich den Freuden einer ruhigen und
glücklichen Hochzeitreise, als er kaum die
gewisse Treffe im Zimmer hat. „Was ist
„das, fragte Wallenstein erstaunt, warum
„schon so bald wieder? Wir ahnen irgend
„ein Unglück!

Terzky. (athmet) Verrath! abscheulicher Verrath!

Wallenst. Verrath! Diese beiden Pässe waren mir wichtig. Nun so ändern wir unsern Plan.

Terzky. Verrath deines ganzen Anschlags! Verrath deiner allerletzten, deiner schon verworfenen Gedanken.

Wallenst. Wen? Nun dann, der Erfolg mag mich rechtfertigen.

Terzky. Rasender, unsinnig! — Mir fällt der Faden — —

Wallenst. Unglückliche! das ist unmöglich.

Terzky. Wahr, nur zu wahr. Wahnsinn! bist du ein Mann? bist du auf alle Art, auch auf die schwächste erfahren, auch der besagten Kunst? bist du jetzt darauf gefaßt.

Wallenst. (hält) Ich bin ein Mann, der sich nicht mit Furcht. Und nun, was ist, wegen du so große Verbreitung mir?

Terzky. Wallenstein! es wird dich erschüttern! aber siehe dich, denn auch deine Pflicht steht hoch auf auf der Wage der Gerechtigkeit. Ohne Zeugen, ohne Urkunde, ohne

Zeug

…ma bist du auf die geheime Anklage deiner
…inie — —

Wallenstein. Was? Rede aus — —

Terzky. Unter deinen Befehlshaberstelle,
…ügt aller deiner Macht, und — —

Wallenstein. Rede aus, Tode des
…Unsinns!

Terzky. Gott! für einen Verräther, für
…ies erklärt. Mit uns zugleich leiht dich
…e Kaiserliche Gnade jedem in die Hände,
…sprucht jedem Preise und Belohnungen, der
…n todt und lebendig liefern wird, begnadigt
…ren Verräther, und verdammt uns allein.

Wallenstein. }
Alle. } Terzky! Gott!

Wallenstein. Mensch! willst du mit
…r scherzen?

Terzky. Daß es sich, ob ich scherze.
…ieht ihm das Kaiserliche Patent.)

Wallenstein. (liest, alle seine Muskeln
…rathen seinen innern Kampf, athemlos wirft er
…s Patent weg, und starrt einige Sekunden in
…sinniger Betäubung.)

Terzky. Wallenstein! Sey ein Mann.

Wallenstein. (rafft sich) Gott! Gott!
… — Lodern und, Verdammt, daß nur kein
…desurtheil! Tod und Verdammniß über dich!

Deine neue Rache gieb mir ein, allmächtiger Rächer über den Sternen!

Terzky. Wallenstein!

Wallenstein. Ich! ein Verräther mit diesem Herzen! Ich! —— o des kaiserlichen Buben! —— Sieh deine verdammten Undankbaren frei, Hölle, sie sind engelrein von nun an.

Ille. Fasse dich!

Wallenstein. Fassen? Lies, da lies! Mich erklärt der Schwächling für ehrlos, dessen Reiche zehnmal in meiner Hand standen. Ich erhielt sie ihm. — Sieh Ille! So lohnen Fürsten! Acht und zwanzig Jahre und diese Narben! Hier liegt der Lohn. (auf das Patent zeigend)

Terzky. Ermanne dich, Bruder! wir wollen vergelten!

Wallenstein. (athemlos) Ich bin gefaßt, Ferdinand, ich danke dir, du hast mich frei gemacht. Zerrissen liegt deine Forderung an mich, und mit blutiger Schrift will ich dir nun die meinige schreiben. O dieses Todesurtheil ist unschätzbar. Kaiser Ferdinand! du bist ein armer Mann, du dürftest deine Monarchien bieten, um es ungeschrieben zu machen. Und bei Gott! ich will ein strenger Glau-

Gläubiger ſeyn. Auf meinen Altar will ich dieſen Schuldbrief legen, wenn ich bete, unter mein Kiſſen, wenn ich ſchlafe, und einſt am Todtenbett ſtehe er noch vor meinem Auge, daß in der feierlichen Stunde der allgemeinen Verſöhnung dieſer undankbare Kronenträger allein davon ausgeſchloſſen ſey. Denen Enkeln gelte mein Fluch, auf daß ſie einſt in der Stunde der groſſen Wiedergeburt der Menſchheit ſich noch ohnmächtig gegen ſie ſtemmen, und zähneknirſchend ſterben unter den Trümmern der Tyrannei. Dieſer Fluch ſey mein Gebet von nun an!

Terzky. Gottlob! deine Kraft kehrt wieder.

Wallenſtein. Wohl dann! Ferdinand, du haſt mir keine Wahl gelaſſen zwiſchen Ehrloſigkeit und deiner Königskrone. Wehe dann, bleicher kaiſerlicher Sünder! Wehe! ich greife nach der leztern. Hier (auf das Patent zeigend) liegt deine letzte Kaiſerthat. Sie vollendet. Wehe! ich komme zum blutigen Gericht.

Terzky. Beruhige dich! Noch iſt nicht alles verlohren.

Wallenſtein. Verlohren! Wer ſagt das! Verlohren iſt nichts, denn das Spiel beginnt erſt. — Ihr ſteht, und bemitleidet mich, wie es ſcheint. Hinweg! ich bitt' euch mit

dieſer bedauernden Miene. Ich will nicht bedauert ſeyn. Ich Thor! daß ich mich je verleiten ließ von jenen Truzbildern, von jenen Friedensgeſinnungen, daß ich nicht beſſer kennen lernte die Menſchheit, die ich im Traumenthuſiaſt ſo lang cavürgte. Sie ſind weggeſchwunden jene ſchönen Träume, aus meinem Gehirn, und haben mir nichts zurückgelaſſen, als etwas Kopfſchmerz.

Illo. Wir wollen uns rächen im neuen Kampf!

Wallenſtein. Ja, Unglücksgenoſſen, das wollen wir! O ich fühle mich ſtark, wie neugebohren, ſeit ich dieſen ironiſchen Geburten meiner Einbildungskraft gute Nacht gegeben habe. Terzky! du hatteſt recht. Es giebt Menſchen, ſagteſt du, die geſchaffen ſind, um für andre Glück zu erkämpfen, aber nie ſtilles Glück zu fühlen. In der That, ich fühle ſo etwas. Weib! Ich will mir eine neue Seeligkeit ſchaffen. Mitte Ferdinand! ich komme! ich komme!

(ab)

Tags

Tags darauf.

Wallenstein allein.

Diesen Kampf noch, und es ist überwunden. Gott! gieb mir Riesenstärke, daß mein Herz unter ihm nicht erliegt. — Er ist der härteste. Mein Loos sey auf mich selbst geworfen. Mich allein treffe es, wenn es unglücklich seyn soll. — Sie kommen. O Therese? Therese! wie werd' ich deinen Blick aushalten, deinem Flehen widerstehen können!

Therese von Holk. Maximilian von Wallenstein. Illo. Terzky.

Therese. Mein Albrecht! Das Gerücht — — die feierliche Bescheidung zu dir — dieser schreckliche Ernst in deinen Zügen — — das alles hat mich erschüttert. Um aller Heiligen willen! was werd' ich hören müssen?

Wallenstein. Therese! entwaffne mich und dich nicht vor der Zeit. Standhaftigkeit ist uns nöthig. Weib meiner Seele! ich habe dich bitten lassen, hieher zu kommen, und iezt, da du erscheinst, habe ich kaum Kraft genung, zu reden. — Therese! fasse dich! wir müssen uns trennen.

Therese. Trennen! Wer, wer will das? — (auf ihn zustürzend und ihn umarmend) An dieser

Stelle biete ich Himmel und Erde Troz. Wo iſt die Macht, die mich von hier hinwegreiſſen will! — Nein Albrecht! nein! das häßliche Wort konnteſt du nicht im Ernſt ſprechen, es war nur dein Scherz, nur Prüfung! — —

Wallenſtein. Gott! Das iſt mehr, als des Kaiſers Acht. Das iſt mehr als deine Schreckensbotſchaft, Terzky! — — Ermanne dich, Weib mit dem hohen Sinn! Laß deinen Geiſt nicht ſinken in dieſer entſcheidenden Stunde. Laß uns dem Schickſal nachgeben, weil wir müſſen! Es ruft uns zu ſcheiden.

Thereſe. Albrecht! willſt du meinen Tod?

Wallenſtein. Nur, wo ich bin, iſt Tod.

Thereſe. O ſo laß mich mit dir ſterben!

Wallenſtein. Willſt du mit mir auf dem Schafott verbluten?

Thereſe. Ja!

Wallenſtein. Willſt du mit mir von Henkern begleitet, von Böttein geführt, durch die Straſſen wallen, daß Buben uns höhnen und rufen: Seht den Verräther und ſein Weib!

Thereſe. Ja! Ich will mich an dich anſchmiegen, und wenn du ſchmachbedeckt am Schandpfahl ſtehen ſollteſt, und will ſtolz rufen: dieſer, dieſer Verräther iſt mein!

Wal-

Wallenstein. Therese! Therese! halt ein! — Willst du, daß unsere Kinder noch irren sollen, heymathlos, freundlos, verflucht von jedem menschlichen Wesen, ausgestossen aus jedem Kreyse, verworfen auf ewig von ihrem Geschlecht? (sie schweigt) Und wenn du es wolltest, wir würden doch getrennt. Die Seeligkeit treuer Liebe selbst unter Ketten könnte kein Tyrann nicht begreifen, und darum würde er sie zerstören. Wir müssen scheiden.

Therese. O meine goldnen Hofnungen! meine schönen Wünsche!

Wallenstein. Sie sind dahin. Weine um die meinigen! Da steh ich, wie der Landmann vor der Flur, deren Seegen er am Morgen noch mit Entzücken betrachtete, ehe sie der Hagel am Abend zerschmetterte! da steh ich, und sehe zurück auf niedergetretene Wonnen — — Sie sind dahin! — Therese, ich entsage dieser Ernote, um eine neue Saat auszustreuen. Ich näne sie mit Blut. Mord und Krieg sind die Bedingungen ihres Wachsthums.

Therese. Albrecht! und das Glück, das du gestern noch mir mahltest. Vaterglück, Mutterglück, ist es dir jezt nichts mehr?

Wallenſtein. Jezt nichts mehr. Mahne mich nicht daran! Weib meines Herzens, wicht dieſen Blick, er durchbohrt mein Herz! Ja! Thereſe! unſer Glück, unſer geträumtes Glück — es war ſchön!

Thereſe. Und wäre es dir nicht mehr?

Wallenſtein. Mir! Mir! Werde denn ich hier um Rath gefragt? Gilt hier meine Stimme? Wenn zwei flammende Geſtirne ſich auf ihrer Bahn begegnen ſollen, um ſich zu zerſchmettern, was kümmert es den Schöpfer, ob im Sturm der Elemente der Orkan zwei Roſen, die ſich küſſen, entblättert, oder die Palmen eines Lenzes verſengt? Wird er die Roſen fragen? der Geſtirne Bahn ändern, um der Blüthe zu ſchonen? das Glück, was ich dir bieten wollte, paßt nicht in den allgemeinen Plan, meine ſtille Seeligkeit kann nicht reifen, in Blut und Tod muß ich dem Ruf folgen, um dir am Ende ſtatt der Roſe, eine Krone, und ſtatt eines Menſchen einen Monarchen zum Garten geben zu können. Meine Vermählung gab dem Tod. Sie ſey vernichtet, bis ich mich gerächt habe, oder gefallen bin. Denn nur als Königin, oder nie kann ich dich wieder umarmen.

Thе-

Thereſe. O wie gern entſag' ich dieſem leeren Namen. Laß uns zuſammen in eine Hütte fliehen!

Wallenſtein. Ich kann nicht. Meine Ehre ſteht auf dem Spiel, nur mit einer Krone kann ich ſie einlöſen, und bei Gott! ich will ſie einlöſen. Ich bin gebrandmarkt vor ganz Europa, und nur der Thron adelt Verbrechen zu Großthaten und Schandmahle zu Lorbeern.

Thereſe. Albrecht! was ſind Thronen, was iſt ein Purpurmantel der Liebe? Sie verabſcheuet dieſe Kleinode, ihr verhaßt, denn ſie ſcheiden von Zärtlichkeit und Treue. Ich will dich einſam lieben.

Wallenſtein. Wehe dem Mann, der einem geliebten Weib einen Erlöſen zum Gatten geben wollte! Und meine Entwürfe! Thereſe, wenn wir fliehen, ſoll die Menſchheit nach Jahrtauſenden unſrer Liebe fluchen, weil wir ihr die Hoffnungen unſers Geſchlechts opferten?

(Pauſe. Er ſieht ihr ins Auge, ſie ſchweigt verzweifelnd ſtill.)

Du ſiehſt, wir müſſen uns trennen.

Thereſe. Laß mich die blutige Bahn mit dir wandeln. Laß mich mit dir in die Schlacht gehn.

Wallenſtein. Meine Loſung heiſt von nun an Tod und Rache. Gute, holde Seele, wer kann neben dir an Rache denken. Deine Nerven würden zerſpringen, die Schrecken von uns her dich zu Boden drücken, und mein Arm erlahmen! Wie paſſen Hochzeitgeſänge zu dem Ruf zur Rache! — Thereſe, du biſt mein Weib durch Prieſterband, aber verflucht ſey meine Seele, wenn ich dich ehe als Gattin erkenne, bis mein Schickſal entſchieden iſt. Harre bei deiner Mutter, bis die Stunde der Entſcheidung geſchlagen hat. Sie naht ſich bald, bald! — — Maximilian! dir übergeb ich meinAlles, mein Leben, dir mehr als das; meine Thereſe! wenn ich einſt in Oeſtreichs Herzblut meine Ehre von Flecken rein gewaſchen habe, wenn ich als König wiederkehre; ſo fordre ich ſie von dir, falls ich, nun ſo ſegne auch der Allgütige! Dann ſey du ihr, was ich ſeyn wollte, wenn mein eiſernes Schickſal es verhütet hätte! Empfange das Vermächtniß eines Sterbenden! Mein nie getrübtes Glück werde euch! Euch reife die kühnſte, die ſchönſte der Hoffnungen, die mir nicht erfüllt wurden! Euch die Ausbeute meiner mühevollen Fahrt durchs Leben. Meine Qual ſey, von euch genommen, ich will ſie allein tragen, und kein

trüber Gedanke an mich stöhre eure Seligkeit. — — Maximilian! sieh! was ich dir vertraue!

Maximilian. Und auch mich willst du ausschließen von deinem Schicksal, auch mich ausstoßen von deinem Treuen?

Wallenstein. Ausstoßen? und ich gebe meine Seeligkeit in deine Hände! Beim ewigen Gott! soll ich denn alles, was mir lieb ist, in meine Verdammniß ziehen? Nein! du sollst rein bleiben von dem Blute, das mir fließen machte, rein von jedem meiner Gedanken, rein von jedem meiner Entwürfe in Gottes und der Menschen Augen, selbst vergessen, was du weißt, und nicht ahnen, was du wohl weißt. Allein, allein will ich mich in den Strudel stürzen, wo kommt ich darum nur, so soll der erste, der dem Hochverräther flucht, der erste der mein abgeschlagenes Haupt verspottet, daß kein Verdacht dich treffe! Segnet dann von den Menschen den Meuchelmörder, der mich tödete, belohnt den Henker, der mich zerstückte, verwünschet laut mein Angedenken, und weint mir im Stillen eine Zähre. — Genug, ich will es so. Dieß ist mein lezter, heiligster Wille. Willst du mir

mir auch meine einzige gewisse Hofnung noch rauben, so wiederspricht.

Therese. }
Maximilian. } Gott! o Gott!

Wallenstein. Nun dann, so fresse euch Gott! — doch noch einen Augenblick! Noch einen Kuß des Abschieds! (Er umarmt Therese, und drückt dann den einen Arm um sie, den andern um Maximilian, mit Empfindung überwältigt:) O noch eine Minute laßt mich an dieser Stelle! Drängt mich nur von hier nicht hinweg, denn hier allein ist ja meine Welt. Dieß ist der einzige Ort in der großen unermeßlichen Schöpfung, wo ich Ihr zärtlicher, Vertretener mich wähnen kann, der einzige, wo ich Mensch sein darf, der einzige, wo kein Fluch mir entgegenschallt, keine Furien um mich zischt. Hier ists allein, wo ich Menschen beglückt habe, wo ich noch Dankbarkeit finde, hier steht die letzte meiner Hofnungen, hier vollendet das erste meiner Werke. Hier habt ihr nichts zu befehlen, Elbenlenker. O laßt mich ewig weilen, laßt mich vergessen mein Leben und die Welt, vergessen meine Rache. O hier, hier allein in der ganzen geschaffnen Natur! Nur hier kann ich vergessen, daß es Kaiser und Fürsten giebt, hier kann kein Verräther mich erlan-

erlauern, kein Henker mich erwürgen, kein Bleystrahl mich treffen, keines Geächteten Wort mich entehren, keines Priesters Lehre und Beicht den Weg zu mir finden! Hier ist meine Menschheit, mein Gleichheit, meine Ehre, meine Achtung, mein Muth, hier meine Welt! Was gehn mich die fernen Wesen ausser dieser Stelle an! Gott! Gott! hier laß mich sterben!

(Stumme Pause der Rührung, dann gefaßter)
Gebt, daß ich nicht zum Weibe werde!

Theresa, Albrecht!
Wallenst. } Theresa!
Maximilian. } Wunder!

Wallenst. Herr, Herr! ich bitt euch, eh meine letzte Kraft von mir weicht. (noch einmal sie umarmend.) Theresa! Theresa! —

Theresa. Albrecht! mein Albrecht! O Gott!

Wallenst. Ferdinand! dieses Engels bange Thräne in dieser Stunde der Verzweiflung willst du mir mit Höllenschmerz bezahlen. — Herr! Herr! ich bitt euch! — Theresa! als Königinn oder wie sah ich dich wieder!

(Maximil. von Wallenstein und Theresa gehen ab.)

Wal-

Wallenst. Und ihr! — — O Ferdinand! ich bin noch nicht arm, ich habe noch Freunde im Tod! Hier, (er faßt sie in seine Arme) hier, Swann! steht ein Entschluß in drei Herzen, vor dir alle deine Monarchien fallen wird! Hier gelobet drei Männer ewige Rache! Sie gilt dir. Du hast diese Herzen vor dir geschlossen, und sie gegen dich vereint! du hast unsre Treue nicht gewollt, wohl! so nimm nun unsern Haß! (die Hände in einander verschlungen, und hoch empor erhoben) Gelt dieser Rachebund auf Tod und Leben!

Terzky. } Noch jenseits des Grabes.
Alle. }

Wallenst. Nun dann, so kommt! Auch den Tyrannen, für den nun an unsre Lösung. Kommt, führt den Weg aufs Hochgericht oder auf den Kapitolinen! So, Ferdinand! so trotze ich dir, deinen Heeren und deinem Priester!

(geht sich umarmend ab)

V.

So stand jetzt Wallenstein, vor wenig Tagen noch angebetet von seinem Heer, gefürchtet von seinem Monarchen fast nicht, als von

den Feinden, Herr über Leben und Tod jedes Einzelnen unter seinen Kriegern, allgemein anerkannt, als die hauptsächlichste Stütze der katholischen Religion und des Hauses Oesterreich, Belagerer seines Kaisers, den er in der Hauptstadt gefangen hielt, nun da als ein armer Verbannter, verlassen von dem einen, verabscheuet von andern Theil der Armee, in die Hände jedes Menschen gegeben, der den Muthwillen an ihm verüben wollte, selbst im Elende ein Gefangener, begleitet von einer zweideutigen Schaar, die vielleicht blos deshalb ihm noch anhieng, weil sie der Schlag noch nicht allgemein bekannt war, der ihren Führer getroffen hatte. „Schnell und schreck„lich, sagt sein großer Geschichtschreiber *), „stürzen alle seine Entwürfe zusammen, täu„schen ihn alle seine Hoffnungen. Einsam „steht er da, verlassen von allen, denen er „Gutes that, verrathen von allen, auf die er „baute. Aber solche Lagen sind es, die den „großen Charakter erproben. In allen seinen „Erwartungen hintergangen, entsinkt er sei„nem einzigen seiner Entwürfe, nicht gleich „."

*) Schiller im hist. Calender für das Jahr 1791. S. 79.

„ er verlohren, weil er sich selbst noch Treu „ bleibt.“ Und Wallenstein gab nicht auf! Vielleicht würde er an der Spitze einer großen Armee manchem Entwurf entlagt haben, den er itzt durchfechten pflegte, da er allein stand. Nahe an dem ganzen Hause Oesterreich, Entfernung des Kaisers war itzt sein Ziel, und seine ehemaligen besten Pläne standen wieder im Hintergrund.

Ein General von so unumschränkter Gewalt, wie Wallenstein, eine Gewalt, die vor und nach ihm keinem Heerführer zu Theil ward, konnte nicht ganz unangetastet von Verfolgungen der Feinde, ihn zu beleidigen, bleiben. Einst, als schon in frühern Jahren seine Absicht auf die Böhmische Krone ging, waren ihm manche Anerbietungen dieser Art nicht unwillkommen gewesen; da aber damals der günstige Zeitpunkt für ihn, seiner Meinung nach, noch nicht gekommen war, so waren seine Erklärungen immer so unbestimmt und schwankend gewesen, und er hatte die Unterhandlungen so oft abgebrochen, daß die Feinde an ihm verzweifelten. Seit einer vorigen Absetzung, wo ihn blos der Gedanke an einen allgemeinen Frieden beschäftigte, hatte er

es zwar diese Unterhandlungen wieder an, aber es kam keine Aussöhnung zu Stande, und es gieng Philipp gegen Erwarten nicht so gut von Statten, als er sich hatte; so bald es sich nämlich darum handelte, den Frieden unter sich selbst, also vor, um sich nunmehr als den Mächtigsten zu zeigen, von seiner Hilfe und sehr Viele zu einem glücklichen Vergleiche bestimmte. Es kam darauf bei den Unruhen in der Grafschaft eine heftige Flamme, deren Verheerungen nur Viele Jahre lang währen. Der, da er endlich auf alle Anstalten des Kaiser entdeckte, da ihm seine Unterwerfung willkommen war, entsagte er plötzlich allen Friedensgedanken, und rüstete sich von Neuem zur Fortsetzung seiner Macht. So weit war das Mißtrauen gegen den Herzog gediehen, daß sich die Nachricht von seinem plötzlichen Fall in des Kaisers Hause für Etwas von so freudigem Eindruck überzeugen konnte. Aber man griffen sie auch mit beiden Händen die günstige Gelegenheit, sich einmal eine ehrliche Herrschaft hinwegzuraffen. Herzog Franz Albert von Sachsen-Lauenburg hatte sich mit einer neuen Frau Gattin, Herzog Bernhard von Weimar und Pfalzgraf Christian von Birkenfeld

Soldat als schwacher Mann Schweden auf den Nacken, um ihn zu unterdrücken.

Inzwischen, je mehr diese Grausamkeit seine Forderungen stärkte, desto näher waren der Ausgang und Mittel an ihn. Prag fiel von ihm ab, und alle von seinetwegen Gefangene, von Minden an Bayernlist erhielten sich gegen ihn, Piccolomini schrieb sich Vollmacht mit einer Armee, um ihn zu überfallen. Er aber hatte, begleitet von dem ergebenen westfälischen Regiment und einer Schaar, treue Offiziere gegen ihn sich vorsichtig zu gewinnen, in Stadt Eger zu. Einer von der Schaar, so ihn gefangen hatte, und nicht bekannt, was weiß er sich auf den Rath des vom Commandanten bestochenen Obristen Gordon, von er ihm weiter zu Handlung angegeben hatte, seinem Befehl zu erkennen, so nicht von ihm, sorgte aber die unmittelbar bewährt. Hier an der Spitze des Königsmarkischen Regiments wollte er sich mit Hewy Leonhard vereinigen, und hierzu Nachricht von seinen Absichten geben.

Auf diese Zeit war unterdessen die neue Armee des Herzogs auf. Der schon ehemals erwähnte Feldmarschall Graf Thurn wurde von Schweden über seinen ganzen Charakter ins

Lauf

Nacht.

Zitadelle in Eger.

Teffie. Wallen, P. Iyan. Ein Bedienter.

Teffie. Zum Bedienten. Machten Sie Feuer, und rufen Sie alle Leute.

(Der Bediente geht ab.)

Die Vorigen.

Teffie. Sie haben doch auf alle Fälle Befehle gemacht, Herr Oberst?

Wallen. Ja wohl. Die Wache in der ganzen Zitadelle ist von erster vertrauter Mannschaft besetzt. Im äußersten Fall können Sie ihre Leute an, und hat nur so viel Alarm, als möglich. Die wenigen Pistolenschüsse werden Niemanden stören. Ihre Gedanken sind zerstreut. Sind es Ihnen nicht allein, Fräulein? Sie, Dame, Sie sind so blaß, Ihnen ist Ihr Herz so klopfend Quelle.

Teffie. Ach, Herr Oberst, Sie sind so gütig, mir Gesellschaft zu leisten, und nicht genug für Ihre Güte danken.

P. Iyan. Sie sind mir Dank gnug, so ganz Ehre zu machen.

Teffie. Stille, es kommt.

Der

Cleonten, die Vorigen. Ein Bedienter.

Cleonte. Meine Herren, ich erinnere Sie, welche Sie wählen, mich zu besuchen, klug und vernünftig, daß einer ungezwungenen Laune Sie zu mir führt. Ich bin begierig, es zu vernehmen.

Leglie. Sie sind wir allein sind.

Cleonte. (zu dem sich entfernenden Bedienten) Laß uns sind.

(der Bediente geht ab)

Leglie. (zu Cleonten)

Leglie. Daß eine angenehmliche Gesellschaft uns bringt, Herr Cleonte, Sie in Ihr Haus zu Ruhe zu führen, haben Sie errathen. Mir besonders ist aber lieb, wenn Sie mich nicht nöthigen werden wissen können.

Cleonte. Ihre Wahrhaftigkeit, die ich mir denken kann, zeigt mir nichts besonderes an.

Leglie. Ehe wir weiter reden, erlauben Sie mir eine Frage. Sie sind Commandant zu Ihrer Zeit Herr zu wählen Platz. Sie sind es durch Verlust von Landau. Welchen Befehlen glauben Sie gehorchen zu müssen?

Cleonte. Eine gedoppelte Frage. Den Befehlen des Königs und seinen Befehlen.

Leg-

Thekla. Ihre erste Pflicht ist also doch wohl die gegen Ihren Monarchen?

Wrangel. Meine Herren! Haben Sie mich rufen lassen, um mich zu beleidigen, oder um mich über Fragen zu vernehmen, die ein Kavalier sich selbst zu beantworten vermag?

Thekla. Verzeihen Sie, Herr Obrist! Wir kommen in einer Angelegenheit, wo wir nicht wissen, wie weit sie geht, die Erhaltung des Kaisers Ihnen anvertrauen müssen. Diese entschuldigt unsere Neugierigkeit. Ich! man hat es wohl Beispiele, daß Männer ihre Pflicht verletzt, wenn ein Monarch seine Herzen übergab, die er mit Wohlthaten überhäufte. — Sie werden also wohl gemeinschaftliche sich mit uns jeden Verräther auf jede mögliche Art zu verhindern trachten, der auf des Kaisers Leben und Krone einen gefährlichen Anschlag hat?

Wrangel. Die Antwort giebt sich von selbst.

Thekla. Nun wohl denn! diese männliche Sprache erwarten wir. Wir können Sie nun um so zuversichtiger zum Beistand gegen einen gefährlichen Verräther auffordern, und der Name dieses Verräthers ist — Wallenstein, Herzog zu Friedland.

Gute

Gordon. Herr Obriſtlieutenant! — —

Leßlie. Der Verräther heißt Wallenſtein, Herzog zu Friedland.

Gordon. Zum Scherz paßt Ihre Miene nicht, und gegen den Gedanken, daß Sie ernſtlich ſprechen ſollten, ſträubt ſich mein Herz.

Leßlie. Ich glaub' es, aber doch iſt es Ernſt. Zum Beweis mag dieſer offene Brief des Kaiſers dienen, der jeden activen Diener anfordert, den Herzog zu verhaften, oder zu tödten, wo er ihn immer finde. Zum Beweis die Gewißheit, daß in wenigen Tagen dieſer Fürſt dem Gerichte der Feinden übergeben ſeyn wird, wenn ſich keiner aufmacht, den Kaiſer zu rächen.

Gordon. Allmächtiger Gott! ich bin außer mir.

Leßlie. Alſo wirklich, Sie wußten von dieſer wichtigen Cataſtrophe noch nichts, wußten nichts von Wallenſteins Entwürfen auf die böhmiſche Krone?

Gordon. Kein Wort, als daß unter der Armee Spaltung herrſche, daß der Herzog mit den Feldmarſchällen Gallas und Piccolomini zerfallen ſey, was mir der Befehl verrieth, keiner ihren Befehlen Folge zu leiſten.

Leßlie. Und nun — — was wollen Sie thun.

Gordon. Laßen Sie mich nur erſt zu mir ſelbſt kommen. Das unerwartete Licht, das Sie mir aufſtecken, hat mich geblendet.

Leßlie. Kann Sie nicht ſo ſehr blenden, daß Sie nicht einen Entſchluß ſollten faßen können. Es giebt, dächte ich, nur einen. Denken Sie, wie wir, ſo ſieht Wallenſtein die Sache nur noch einmal anſehn.

Gordon. Herr Obriſtwachtmeiſter —

Leßlie. Sie entſezzen ſich? Und warum?

Gordon. Weil giebts Mittelwege. Und [illegible] Wallenſtein der Führer der kaiſerlichen Armee.

Leßlie. Und was gälte dann des Kaiſers Befehl? Er iſt ein vogelfreier Rebell, begleitet von einigen geblendeten Haufen, deren gröſter Theil ihm nur darum noch anhängt, weil der gemeine Mann ſeines Feldherrn Schickſal noch nicht weiß. Er wird von ihm abfallen, ſo bald ſich jemand aufmacht, und laut ſagt, was bis jezt nur noch leiſe gemurmelt wird.

Gordon. Der Herzog ſezte mich zum Befehlshaber in dieſer Stadt, ihm danke ich mein ganzes Glück.

Leß-

Leßlie. Durch ihn kamen Sie in des Kaisers Dienste. Er legte Ihnen selbst eine geheime Pflicht gegen den Monarchen auf. Jede Verpflichtung zwischen dem Herzog und Ihnen zerreißt Wallenstein in eben dem Augenblick, da er das Band zwischen sich und dem Kaiser zerreißt, das allein Sie mit dem Verräther bisher vereinigte.

Gordon. Verzeihen Sie, wenn ich Ihre Absichten noch nicht ganz begreifen kann, und auch nicht begreifen will. Alles, was ich Ihnen versprechen kann, ist tiefes Stillschweigen von allem, was Sie mir eben anvertrauten; mit Ihnen wissen kann ich nicht.

Leßlie. So arbeiten Sie das Zeichen zu einem schrecklichen Mordfall, der doch am Ende des Herzogs und Ihr Verderben bereiten muß. Denn das ganze Piccolomini'sche Regiment, unterstützt von mehreren Treuen wartet auf den ersten Wink, um den ihm Ihnen Beistand mit Gewalt aufzudringen, was wir freilich gewisser und früher mit Ihnen ausführen können. Wielungen wird Gott unser Werk schwerlich lassen, und wäre es auch, wahrlich! so ist das Ihrige deshalb noch lange nicht gelungen.

P. Ignat. Und wäre es würklich mög-lich, Herr Oberſter! daß Sie hier noch an-ſtehen, daß Ihnen hier noch die Wahl ſchwer fallen könnte? Ich ehre Ihre Bedenklichkei-ten, ich ehre ihre Dankbarkeit gegen Waller-ſtein. Aber, bedenken Sie auch, daß nur die Abſicht des Gebers den Werth einer Wohl-that beſtimmt. Wollte wohl der Herzog Ih-nen dienen, indem er Sie an die Stelle ſezte, welche Sie jezt bekleiden, oder wollte er nur ſich ſelbſt eine brauchbare Stütze ziehen? Er beförderte Sie, um Sie deſto eher zur Treu-loſigkeit gegen den gemeinſchaftlichen Wohl-thäter zu verleiten, deſſen Diener er eben ſo wohl iſt, als Sie. Er verlezt ſelbſt jede Pflicht der Dankbarkeit, und will doch auf Dankbarkeit rechnen. Und dann — fragen Sie ſich ſelbſt, wird wohl der, der ſeines Glückes Schöpfer verräth, ſo bald ſein Ei-gennuz es fordert, wird er wohl ſeiner eignen Creatur ſchonen?

Gordon. Ich habe nicht gelernt, die Triebfedern menſchlicher Handlungen ſo genau zu zergliedern, um mich meiner Pflicht ent-binden zu können. — Wie ganz anderſt ſoll-ten Sie ſprechen, Herr Pater, wenn Wal-

len-

lenſtein als Sieger ſtünde, ſtatt daß er erſt zu kämpfen beginnt.

P. Ignat. Ich würde vielleicht dem Verräther heucheln, um mein Leben zu retten. Aber iſt es möglich, daß Sie noch den verwegnen Gedanken hegen, daß er je ſiegen könne? Mit einer Handvoll Leute? Glauben Sie wohl, Herr Oberſt, daß viele Menſchen gefunden werden, die ſo denkbar, wie Sie, einem Rebellen, einem erklärten, verlaſſenen Rebellen anhängen möchten, der nichts verſprechen kann, weil alle ſeine Hoffnungen von der ungewiſſen Gnade eines Feindes abhängen, dem er ſich, von Rachſucht und Dünkel verblendet, ſelbſt unvorſichtig genug in die Arme wirft? Aber ſey es auch, daß er ſiegt. Glauben Sie denn, daß diejenigen, die ihm jezt Unterſtützung verſprechen, ihm alle ihre Verheiſſungen halten werden? Verabſcheuen müſſen ſie ihn, ſo bald ſie ihn gebraucht haben. Wenn aber auch ihm für die Größe ſeines Verbrechens ein groſſer Gewinſt zu Theil würde, ſollte er wohl Luſt haben, ihn mit Leuten zu theilen, die ihm vorwerfen können, daß ſie ſein Glück gegründet haben? Die Feinde werden ſich darum ſchwerlich kümmern. Sie lohnen den Verräther, und laſſen ſeine Werk-

zeu-

zeuge verderben. Man wird sie gern dem Schanfrieder Preiß geben, um nur ihrer entledigt zu seyn. Der Mensch hat nicht gerne Gläubiger um sich, die er fürchten muß.

Gordon. Etwas wahres liegt allerdings in Ihren Worten.

P. Janat. Ich glaube, sehr viel. Aber ich will noch mehr annehmen. Ich will glauben, daß auch eine unbegreifliche Ausnahme von der Regel, Wallenstein der Rebell nur undankbar gegen seine Wohlthäter, aber dankbar gegen die Genossen seines Bubenstücks sey, was kann er Ihnen denn, auch bei dem besten Willen geben, als etwa eine höhere Stelle in seiner Armee, wohlverstanden, wenn er noch eine hat. Und diese ärmliche Belohnung wollen Sie durch Verrath an Ihrem Kaiser erkaufen? Sie wollen alles wagen, um ein Glück bei einem durch Verbrechen gestiegenen Edelmann zu suchen, was Ihnen auf dem Wege der Pflicht, ohne Gefahr bei einem der ersten Monarchen Europens werden muß? — Und überlegen Sie wohl, daß ich hier unmögliche Fälle als würklich angenommen habe. Dieß elende Glück ist nur dann ihr Loos, wenn Wallenstein siegt, unterliegt er, so trift Sie der schimpflichste Tod unter Henkershand. —

Sie

— Sie ſchweigen? Braucht es noch mehr, um Ihre Wahl zu beſtimmen?

Gordon. Ihre Gründe blenden, aber eine innere Stimme in mir widerſpricht Ihnen.

P. Ignat. Was Sie für eine innere Stimme halten, Herr Oberſt! iſt weiter nichts, als Schwäche, und — verzeihn Sie mir! — eine ſtrafbare Schwäche. Bedenken Sie nun auch, welches Loos ſich Ihnen darbietet, wenn Sie — blos Ihre Pflicht erfüllen.

Gordon. Mein Vater — — — ich beſchwöre Sie — — ſagen Sie mir.

P. Ignat. Nicht eher, als bis ich Ihnen auch mit ſchwachen Farben ein Gemälde des Glücks entworfen habe, das Ihrer wartet, wenn Sie den Nebel zerſtreuen, der Sie verhindert, einen Ihrer würdigen Entſchluß zu faſſen. Hier iſt nicht etwa blos der gemeine Ruhm eines Kriegers zu erwerben, der ſein Leben auf dem Schlachtfelde an eine Kugel ſezt, nein! hier iſt gewiſſer Lohn und wenig Gefahr. Ein Stoß ſtreckt den Verräther zu Boden, und ſichert den Monarchen. Krieger hat der Kaiſer genug, aber wenig Leute, die ihm Königreiche erhalten. Für ein glücklich beſtandenes Gefecht, das auf Böhmens

Er-

Erhaltung wichtigen Einfluß hätte, würden Sie königlich belohnt werden. Welchen Lohn können Sie wohl erwarten, wenn Sie durch einen Streich ganz Böhmen retten? Selbst die Ueberwindung, die Sie dieser Entschluß kostet, erhöht noch Ihrer Unternehmung Verdienst.

Gordon. Mönch! verlaß mich! — — deine Beredsamkeit ist aus der Hölle gestohlen, so beschwärzt Satan die Geister gegen den Schöpfer. — — Und was soll mit dem Herzog geschehen?

P. Ignat. Was sonst, als daß er sterben soll.

Gordon. Wie Sie das aussprechen, Herr Pater! So kalt, als ob ein Mord ein Würfelspiel wäre! Ein Mord eines Mannes, dessen Gleichen die Natur nur alle Jahrhunderte einmal schafft.

P. Ignat. (kalt lächelnd) Herr Oberster, der gemeinste der Menschen stirbt, wie der Größte, der Größte, wie der Gemeinste. Sie sterben recht, wenn sie gewürkt haben, was sie würken sollen. Mord und Zerstörung sind die Mittel, durch die die Natur ihre Geschöpfe erhält und wachsen läßt. Sie machen sich, als Krieger, kein Gewissen daraus, den Sol-

Soldaten im Felde einer vielleicht ungewiſſen Speculation aufzuopfern. Glauben Sie, daß er ſein Leben minder liebt, als der Feldherr?

Gordon. Dieſer Mord iſt ein Bubenſtück. Ich ſoll ihn verrathen, indem ich ihn in die Arme ſchließe, tödten, indem ich ihn küſſe.

P. Ignat. Und den Soldaten locken Sie mit dem Köder der Ehre in den Tod. Was iſt beſſer?

Gordon. Warum wollt ihr ihn nicht lieber der Gerechtigkeit überlaſſen? Verhaftet ihn, und laßt den Richter über ihn ſprechen, ſo bleiben doch unſre Hände rein von ſeinem Blut.

P. Ignat. Macht es Ihnen denn mehr Freude, des Herzogs Haupt vom Henker abgeſchlagen zu ſehen? Und Sie, der Sie Menſchenblut für ſo koſtbar achten, bedenken nicht, daß ſeine Verhaftnehmung der Anlaß zu einem Blutbad ſeyn möchte, das wir vermeiden können?

Gordon. Nein! ich kann nicht. Verhaftet ihn, tödtet ihn, nur laßt mich rein bleiben von einer Sünde.

P. Ignat. Sonderbarer Mann! Wenn der Herzog im Herze zum Feind übergegangen wä-

wäre, würden Sie nicht gegen ihn kämpfen, nicht wagen, ob Ihr Schwerd, oder Ihre Kugel ihn treffen könnte!

Gordon. Ihre Anschläge sind umsonst. Ich kann nicht.

P. Ignat. Wohl dann! Noch ein Wort. Daß wir nicht den ganzen entscheidenden Wurf darauf setzen haben, (wirklich) ob Ihr Gewissen Ihnen erlauben möchte, Ihre Pflicht zu thun, das, glaub' ich, werden Sie unsrer Klugheit wohl zutrauen. Auch ohne Ihre Mitwirkung fällt der Herzog, und dann — — Dann! Gatte! Vater von drey hoffnungsvollen Söhnen, was wird das Loos Ihrer Kinder seyn!

Gordon. Gott! ach Gott! welche Saite in meinem Herzen schlagen Sie an!

P. Ignat. Die Armen! gebohren zu Ansprüchen auf Wohlstand und Glück, werden heimathlos, verlassen, verabscheut um einen Bissen Brod betteln, und Hohngelächter und Verwünschungen dafür erhalten, ohne Erbe, ohne Obdach, ohne Namen herumirren — —

Gordon. Abgesandter der Hölle! höre auf, höre auf mit dieser gräßlichen Schilderung!

P. Ig-

P. Ignat. Herumirren, und jeden Morgen beim erſten Strahl der Sonne, jeden Abend bei ihrem lezten dem Vater fluchen, der ihnen Ehre, Obdach, Namen, der ihnen die größten Anſprüche auf jede Ehrenſtelle im Staat bereiten konnte, und lieber wollte, daß ſie einſt den Elendeſten der Bettler um ſein Loos beneiden ſollten, weil er lieber den Kaiſer, als einen Mann zu hintergehn ſich entſchloß, der ihm einſt eine ſcheinbare Wohlthat aus Eigennutz erzeigt hatte.

Gordon. Veit! Wallenſtein! Wallenſtein! meine eigne Glückſeligkeit will ich dir gerne aufopfern, aber das Wohl meiner Kinder — —

P. Ignat. Nicht? (mit bittrem Hohn) nun ich dächte doch, er verdiente auch dieſe Aufopferung. Denn in umgekehrten Fall würde er gewiß alles hingeben, um Sie zu retten. Wie theuer Sie ihm ſind, davon kann Sie dieß Papier überzeugen. Es enthält den Befehl, Sie zu verhaften, wenn Sie des Herrn Obriſtlieutenants Werbungen, die freilich ſeiner Meinung nach einen ganz andern Zweck haben ſollten, widerſtehen würden.

Gordon. (nachdem er geleſen) Iſts möglich!

P. Ignaz. Dieß beweißt dieß Papier. Was aber nicht darauf ſteht, iſt die geheime mündliche Anweiſung, Sie dann im Gefängniß heute Nacht noch in die andere Welt zu befördern. — Nun ſind Sie bald überzeugt, wie ſchwer Wallenſtein daran geht, ſeine Freunde aufzuopfern?

Gordon. Abſcheulich! ſchändlich! Nun dann, Herzog, du brichſt dir ſelbſt den Stab. Durch dieſe Handlung gegen mich haſt du mir eine Lehre gegeben, die ich nicht vergeſſen werde. Ich will wiedervergelten. (nach einigem Kampf mit ſich ſelbſt.) Ich widerſtehe nicht länger. Ich bin euer.

Leßlie. Das war das Wort eines Mannes, um ſo feſter hoffentlich, je länger Sie damit zögerten. Alſo unſer Bundsgenoſſe?

Gordon. (abgewandt) Ich muß es ſeyn.

Leßlie. Darüber wären wir einig. Nun laßt uns ohne Zeitverluſt verabreden, wie die That vollbracht werden ſoll.

Gordon. Wobei ich mir vor allen Dingen die Hauptrolle verbitte. Denn warlich! ich fühle etwas gewiſſes in mir, das mich zum Meuchelmörder völlig untüchtig macht.

Leßlie. Dazu wird ſich wohl leicht ein anderer verſtehn! Nun, zur nähern Verab-

rehung, wie der Streich wohl am ſicherſten und beſten ausgeführt werden möchte. Herr Pater! Sie ſind in Intriguen eingeweihter, als wir. Sagen Sie Ihre Meinung!

P. Ignat. Die iſt mit kurzen Worten dieſe. Der Blitz des Rächers treffe die ganze Brut der verwegnen Empörer auf einmal. Ein Mahl mag ſie verſammeln, und Gift oder Dolch befreie den Kaiſer von ſeinen Feinden.

Gordon. Pfui! Wenigſtens will ich mit Giftmiſchern nicht in Geneſenſchaft ſtehn. Gift iſt das Mittel, wodurch ſich Mönche und Weiber rächen mögen.

Leßlie. So mag ihnen denn ein geſchliffener Stahl den Lebensfaden abſchneiden. Ich ſelbſt halte dieſe Todesart um des gemeinen Wahns willen für beſſer. Sie iſt auch ſicherer, denn dafür kann kein Arzt helfen. Aber das Mahl — —

P. Ignat. Muß wohl bleiben, denn wo verſammeln ſich ſonſt die Häupter des Verraths, ohne von Ihren Söldlingen geſchüzt zu ſeyn?

Leßlie. Und am beſten iſts, Herr Commandant, Sie übernehmen die Rolle des Wirths.

Gordon. Ich und Nimmermehr! Pfui der ſchändlichen Verlezung der Gaſtfreiheit!

den Wohlthäter einzuladen, um ihm den Dolch in den Rücken zu ſtoſſen.

Leſlie. Nun, ſo will dann ich, um Ihr zartes Gewiſſen zu ſchonen, in Ihrem Namen den Gaſtbitter machen. Die Zimmer werden Sie uns doch zu der Aufführung des Trauerſpiels leihen?

Gordon. (abgewandt) Wenn es ſein muß.

Leſlie. Dieß blutige Gaſtmahl wäre alſo wohl am beſten auf Morgen Abends anberaumt. Eher möchte die Zeit zu kurz ſeyn.

Gordon. Und der Tag zu helle. Die Sonne darf dieſen Frevel nicht beleuchten.

Leſlie. Aber wer vollzieht unſerm Beſchluß?

Buttler. Meine Dragoner, für die ich ſtehe. Auch kenne ich jeden Offizier, dem wir uns anvertrauen dürfen. Mein Obriſtwachtmeiſter Geraldin iſt im Allgemeinen ſchon von unſerm Vorhaben unterrichtet. Mehrere Hauptleute, die des Herzogs Feinde ſind, kenne ich. Dieſe beſcheide ich morgen aber erſt gegen Abend hieher, damit nicht etwa unſer Geheimniß durch einen Vertrauten zu früh verrathen werden kann, wir theilen die Rollen aus, und dann raſch an die Ausführung.

Leſ-

Leslie. Wohl, so laßt uns jetzt unsern Bund beschwören. Aller Fluch des Meineids, und die Rache der Verbündeten treffe den, der da wankt, oder den Verräther zu warnen sucht! Herr Commandant, Sie halten Ihr Wort!

Gordon. Mein Versprechen gilt.

Leslie. So wahr Ihnen Gott helfe!

Gordon. So wahr mir Gott helfe. (Leise zu Leslie) Wozu diese Schwüre, wo das Wort genug ist!

P. Isaak. Nun dann! Herr Oberst! Fassen Muth gefaßt, und den Lohn des Siegers nicht vergessen, so werden Sie nicht wanken.

(P. Isaak, Leslie und Buttler gehen ab)

Gordon allein.

Pfui, Gordon! du der Gewerbe von Meineidigen? du im Bund mit Schurken, um einen elenden Lohn zu erhaschen? diesen Tod hat mir die Hölle entdeckt, es ist mir, als riefe mir der Himmel zu, ihn zu brechen. Wie mich diese schreckliche Stunde übertäubt hat! Mag ich doch vor meine Seele rufen, was ich immer will, meine Pflicht gegen den Kaiser, gegen mich selbst, gegen meine Kinder — — alles das befriedigt mich nicht. Mord! ein einfacher Mord! das möchte noch

hingehen! Mein Schwert trennt ja schon mehr Blut. Aber Meuchelmord, mit Verletzung des heiligen Rechts der Gastfreiheit! Meuchelmord des Wirths am Gast! des Fremden am Freund! des Schuldners am Wohlthäter! Der General und der Offizier sind quitt durch Pflicht. Der Fremde, mit dem Freund, weil er mich entsetzen wollte, aber — er war mein Wohlthäter! Nein! ich kann nicht, ich will hingehen, und ihm entreißen — — Schrecklich! hier findet mich ein Gott! O Gott! Neumeid oder Meuchelmord! Verrath am Kaiser oder am Freund! Unselige Wahl! Nein! ganz ungewarnt sollst du nicht fallen. Mein Schwur kann etwas nachlassen von seinem Recht. Nützest du den Wink nicht, nun dann! Herzog! so klage dein Schicksal und deine Verblendung an, nicht mich!

Tags darauf.

Wallensteins Wohnung.

Terzki allein, einen Brief in der Hand.

„Der Verdacht entschlummert beim Klang
„des freundlichen Bechers, aber nicht der Ver-
„räther. Beim frohen Mahle flieht der Ver-

„der dem Prinzen den Dolch ins Herz. Prinz „dem Herzog die Medicine. Prophet, ehe es zu „spät ist. „ Gut! Ein unbegreifliches Brief! Zu deutlich, um nicht, zu dunkel, um ganz verstanden zu werden. Ein Mahl soll heute in der Isabelle seyn. So weit wären wir richtig. — Aber der Herzog kommt nicht. Was nun? Ein köstliches Ding, hier etwas nöthiges zu reden. Denn! Denn! Du bist in einer gefährlichen Lage. Zwei Herren zu dienen, dächte ich, möchte wie weiterhin sehr schwer, und wohl gar unmöglich seyn. Welchen willst du aufgeben? Gelingt des Herzogs Entwurf, so bleiben wir, wo nicht beide, doch einer von dem ganz gewiß. Mißlingt er, so hast du aller Wahrscheinlichkeit nach beide auf einmal verloren. Und doch —— gerade mit der Sprache herauszugehn, dem Herzog alles zu entdecken, ist noch minder rathsam. Sein Verstand und seine gekränkte Eitelkeit würden ihn abhalten, einem Menschen aufs neue zu trauen, der ihn so lange Zeit hindurch täuschte, und meinen eignen Todesstoß könnt' ich dann auch immer voraussagen, wenn ich nicht mein eigner Koch seyn will.

Dummkopf! der ich bin! Zeigt mir nicht dieß Billet selbst den Weg den ich zu gehen habe?

Du? Warum will ich ihn, aber auch den Sie-
fenen! Suchet mir ernstlich, und ge-
be nähere Bestimmung vernehmen. Nimmt
er meine Warnung an, und für ihn, bittet
es für mich, nun so drückt ihn der Himmel für
sein Verbrechen gegen mich und meine Ehre
der lasse ich dann am Verstand bei der Ge-
genwarthe noch recht ein nachdrücklich Exempel
geben. — Ab! es Ihnen. —

Wallenstein, Terzky, Ernst.

Wallenstein. Da hier, Ernst!

Ernst. Gnädigster Herr! Sie befahlen
mich vor einigen Jahr unterm, und das möcht'
ich noch nicht gern. Ich habe angstlichen viele
Nacht durchwacht, mir mühsamen Kopf Ihr
ce Constellation beobachtet, und konnte Ihnen
das Resultat meiner Beobachtung mitgetheil-
len.

Wallenstein. Lieber Ernst! Es ist
nicht Geringschätzung gegen seine Kunst oder
gegen dich, daß ich dich zur Leitung so vie-
lanen liess. Aber in gewissen entscheiden-
den Punkten des Lebens hängen sich seine
Weissagungen immer, wie Blei, an meine
Kleinen Entschlüsse, erfahren meinen Ring,
und stehen wie Gespenster vor mir, bis mir so

[illegible]

[illegible]

[illegible]

[illegible]

[illegible]

[illegible]

[illegible]

(Throws gift on it.)

[illegible]

Zwyfa. [illegible] Ja, [illegible] Ja [illegible] Ja [illegible] [illegible] [illegible]

[illegible]

[illegible]

[illegible]

[illegible]

[illegible]

[illegible]

[illegible]

[illegible]

[illegible]

[illegible]

[illegible]

[illegible]

[illegible]

Lessing. (ernst) Ja?

V. Jenat. Ich — Sie müssen Sie [illegible]

Lessing. Nun ja! Ich, was ist [illegible]

V. Jenat. Nicht, — kommen Sie, [illegible]

Lessing. Wie ich Ihnen sage — —

V. Jenat. Möglich, aber [illegible]

(beide ab.)

Zweiter.

Mathias Claudius, [illegible] V. Jenatsch.

Claudius. Bleibt es dabei? Ist es möglich? ist es wirklich so wie Sie, wie [illegible] mich [illegible] erschrecken? — — Es soll so sein, so bleibt! — Ich wie gern wollt ich Ihnen was allein, mit was ich bin, nur was Ihr wahre Freundin — was sie sagt. Sie [illegible]

[illegible] [illegible] [illegible] [

[illegible]

[illegible]

[illegible]

Devereux. (zu seinem Gefährten vorlaufen)

P. Ignat. Ihren Aufenthalt, wo sie sind, in dieser Angst für der wahrscheinlichen Entdeckung, in diesem Schmerz über die gewisse Trennung von Ihrem, bisher, verlassen und elend nannt, weiß ich. Ewiges schreckliches Gefängniß warten der Armen, wenn er über meine Lippen kommt.

Devereux. (andringend und sie packend) Weib, mach ganz ein Ende!

P. Ignat. Schuldige Gefangene! — Und wissen Sie auch denselben, Sie könnten nur mich retten, nicht Ihr Geheimniß. Mein Tod ginge im Tempel.

Devereux. Mensch, ich beschwöre dich! Sieh mich flehentlich vor dir, schwöre für, vor dir. — O Gott! bist du nicht genug, mich zu martern?

P. Ignat. (ganz) Nein, bist zu enden den. — Fassen Sie sich, wo meine Rede war gen zu kommen. — Sie, wenn Ihnen nun je wand Leben und Freiheit, wenn Ihnen jemand Reichthum geben wollte?

Devereux. Quälen Sie mich? bringt Ihnen nur, wie die Verkündigung der Seligkeit an einen ewig Verdammten.

P. Ign.

P. Jamat. [illegible] Ich, Jüngling, will deine Leiden zerbrechen, will die mehr als Arznei, will in einem Augenblick, den du nie erwarten konntest, will [illegible] Ketten lösen, und an der Schwelle eines Kerkers vor der Entfernung des heiligen Vaters für sie verschwören, wenn du ein Mann sein willst.

Devereux. Ist deine Rede nicht trunken über Leben, stehen dich nicht die Hölle, um mich am Rand des Grabes mit schändlicher Hoffnung zu täuschen, und dann plötzlich desto gräßlicher in den heulenden Abgrund hinabzuschleudern, o so sprich, Mensch, Teufel, oder Halbgott, sprich, was soll ich thun. Soll ich allein gegen ein Heer kämpfen, oder durch ein Feuermeer waten, oder — —

P. Jamat. Nichts von dem allen. Ehe gen Kirche und Staat waren Sie Verbrecher. Einen größern Verbrecher gegen beide soll Ihre schändende Hand strafen.

Devereux. Ich will.

P. Jamat. Sie wollen Sie ruhig zu werden wünschen?

Devereux. Bei Angelinens Besitz und meiner Seligkeit.

P. Jamat. So sagt! Werden Sie nicht zagen, wenn ich den Verbrecher nenne?

Devereux. Nein wäre er unter einer Mutter Kind mit mir gelegen.

P. Iquat. Sein Name iſt — Wallenſtein, Herzog zu Friedland.

Devereux. (zurückbebend) Wallenſtein — — mein Feldherr.

P. Iquat. Wallenſtein der Verräther, der Rebell. — Noch können Sie wählen. Tod für Sie und dreyfacher Tod für Angeliken, ewiger Tod für ihn. Und damit kein Gedanke an Rückkehr, kein Gedanke an Verrätherei bey Ihnen aufkeime, ſo wiſſen Sie, Angelika iſt in meiner Gewalt. Wallerſtein, wenn Sie zu ihm überzugehen wollten, kann Ihnen höchſtens das Leben geben, aber den Beſitz Ihrer Geliebten nur die Kirche. In dem Augenblick, da Sie wanken, wird Angelika lebendig begraben. — Nun? Wählen Sie.

Devereux. Ich habe gewählt.

P. Iquat. Und wie?

Devereux. Er ſterbe. Zwar ſchallt der Name meiner That wie ein Wort des Todes in mein Ohr, aber er ſterbe. Sage mir nicht mehr Gründe, Mensch! warum du ihn tödten willſt, ſie ſind zu ſchwach, um mich zu überwägen, ſie möchten nur Beweiſe ſeyn, daß er unſchuldig iſt. Ich will ihn einen Verbrecher

glau-

glauben, und nicht wissen, was den ihm schuld ist. Mund will ich ihn anfallen, weil mein Leben an seinem Tod gelegen ist, und doch seinen Theil an dem Beschluß des Todes über ihn haben. Ich habe ein heftiges Gewehe, aber hätte mir Satan diesen Preiß um eine Verschwörung gegen den Schöpfer, ich möchte ihm folgen. O du, (sieht gen Himmel blickend) du, der du mein Schicksal so einzig schrecklich zu machen vermochtest, du magst es bei dir selbst verantworten, daß du mir nicht auch Riesenkraft gabst, um seine eisernen Bande zu sprengen. Komm, Mönch, und hast du etwa noch einen Monarchen niederzuwerfen; so führe mich zu ihm, und er fällt.

(beide gehen ab)

Zitadelle.

Abends um 5 Uhr.

Ein Zimmer, mit wenigen Lichtern erleuchtet.

Robert Geraldin. Dionis Magdaniel. Edmund Pierch,

Inländer und Hauptleute vom Regiment Buttler.

Pesaluz, Hauptmann beim Regiment Terzky.

Wa-

Wachen an der Thüre, die hinter ihnen ins Gewehr treten.

Robert Gerald. Was soll hier werden?

Pestalutz. Ich vermuthe grosse Dinge.

Robert Gerald. Wenigstens mehr als eine blosse Abendmahlzeit.

Gordon, Buttler, Leßlie treten in den Saal.

die Wachen ziehen sich zurück, und Buttler schließt die Thüren.

Gordon. Diese sonderbare Einladung wird Sie befremden, meine Herren. Ich eile, Ihnen das Räthsel zu lösen. Herr Obristlieutenant, Sie mögen für mich sprechen. (leise zu Leßlie) Ich kann es nicht.

Leßlie. (zu Gordon) Schwacher Mann. (laut zu den versammleten Offizieren.) Ehe ich weiter rede, erlauben Sie mir eine Frage. Ist iemand hier, der des Herzogs von Friedland Freund wäre?

(tiefes Schweigen.)

Also keiner? — Wer es ist, der trete hervor, ehe es zu spät wird. Was hier vorgehen soll, taugt nicht für seine Ohren.

(Niemand antwortet.)

Leß-

Leßlie. Ich erwartete dieses Schweigen. Und wer, wer von Ihnen sollte auch des Verräthers Freund seyn, der nie gelebt, nur stets gefürchtet zu werden strebte? Hier ist ja keiner, der nicht Wallensteins Hartnäckigkeit, seinen Stolz, und das Uebergewicht, das Glück und gelungene Tollkühnheit ihm über uns gaben, empfunden hätte. Hier ist ja keiner, den es nicht schmerzen müßte, daß jedes Kriegers Leben vom Wink eines Mannes abhängt, dem nicht Geburt, nur Zufall die Gewalt eines Monarchen in die Hände gab. Hier ist ja keiner, der nicht die Köpfe der edlen Schlachtopfer vom Rumpfe fliegen sah, auf die Wallenstein seine eigene Schuld wälzte, an denen er seinen Grimm über einen übelausgeführten Entwurf kühlte; keiner, der nicht wenigstens einmal beschimpfende Vorwürfe dafür erhalten hätte, daß unmögliche Dinge nicht möglich zu machen waren. Ist jemand da, der mir zu widersprechen Lust hat? Noch ist es Zeit. Er rede.

Die Offiziere. Keiner! Keiner!

Leßlie. Soll ich Sie daran erinnern, Geraldin, daß der Herzog Sie einst vor allen Offizieren eine Memme schalt, oder Sie, Pestalutz, welche Lobrede er den Offizieren hielt, die

die durch Empfehlungen ihre Stellen erlangt haben?

Geraldin. Pest! ich habe es ihm nicht vergessen.

Westalnz. Und werde den Schimpf rächen.

Leßlie. Die Zeit dazu ist vorhanden. Wir ertrugen alle diese Beleidigungen, duldeten jede Demüthigung aus Treue gegen unsern Monarchen, weil wir wähnten, daß dieser Feldherr ihm unentbehrlich sey, weil wir glaubten, diese nicht zu rechtfertigende Strenge rühre aus zu weit getriebenem Eifer für den Kaiser her. Der Schleier ist gefallen, das Blendwerk geschwunden. Dieser stolze Herzog von ehegestern, nicht zufrieden damit, über uns in fremdem Namen despotisch geherrscht zu haben, will seine frevelhafte Hand nach der geheiligten Krone ausstrecken, um seine Unthaten künftig aus eigner Gewalt ausüben zu können. Es ist ihm nicht genug, verwegen über seine Mitunterthanen hinausgesprungen zu seyn, auch über den Monarchen soll sein Flug hinweggehen. Ihre Mienen sagen mir, daß ich Ihnen nichts neues entdeckt habe. Sie selbst müssen bemerkt haben, wohin die verrätherischen Anschläge des Böswichts zielen.

Wie,

Wie, und keiner von uns allen machte sich bisher auf, ihre Erreichung zu verhindern?

Geraldin. Seine Macht ist zu groß.

Pestalozz. Wir allein vermögen nichts.

Leßlie. Darum biete ich Ihnen Beistand. Verbannen Sie die Furcht, welche langgehegte Gewohnheit bei Ihnen gegen den Verräther erzeugt hat, und sehen Sie in ihm von nun an nichts mehr, als den Ehrlosen, den vermöge dieses Patents der Kaiser in jedes seiner treuen Unterthanen Hände gegeben hat, den Meuchelmörder, dessen erlauchte Creaturen selbst in der Hauptstadt herumschleichen, und in Wiens himmelanlodender Glut ihrem Führer zu Raub und Mord Gelegenheit geben wollen; den Verräther, der, indem er die heiligsten Eide bricht, auch uns von jedem Eid gegen ihn entbindet, den Rebellen, der eine Krone auf sein Haupt zu setzen sucht, um uns ferner tyrannisiren zu können, der die Befehlungen des Kaisers den Feinden eben so bereitwillig Preis giebt, als die Köpfe unsrer Brüder dem Henker, um irgend eine seiner bösen Absichten zu erreichen. — Hier, meine Herren (indem er das kaiserliche Patent herum reicht,) ist der Aufruf des Kaisers an jeden seiner treuen Unterthanen, ihn zu retten. Hier fleht er sie um Beistand

ge-

gegen den Verräther. Hier bittet er sie um Hülfe, der wehrlose, der verrathene Monarch seine Kinder. — Wer kann dem Herzog noch anhängen. Wer?

Pestalutz. } Keiner! keiner! Auf zu des
Geraldin. } Kaisers Rettung!
Magdaniel } Er sterbe.

Leslie. Diese schöne Aufwallung theile ich mit Ihnen. Und wo ist der, der den Todesstos vollführen will. Wo ist der Retter? der Rächer?

(Eine Seitenthüre öfnet sich, und P. Ignatius tritt mit Walther Devereux heraus, dieser bleibt immer wie betäubt, und nimmt keinen Antheil an dem was vorgeht.)

P. Ignat. Er ist gefunden.

(Allgemeine Stille.)

Ihr staunt? Muß dieser junge Mann, der sein Verbrechen durch eine Großthat versöhnen will, diese Patrioten erst lehren, daß es Handeln, nicht Verwünschen ist, was den Kaiser rettet?

(Gemurr unter den Verschwornen.)

Sie sind unwillig, unwillig vielleicht auch darüber, daß ein Mönch sich unter Männer drängt, deren grösserer Theil einen andern Glau-

Glauben bekennt, als den meinigen? Aber hier ist es nicht der Glaube, von dem die Rede ist, nur Unterthanen-Pflicht und Treue gegen den Kaiser vereiniget uns, wiewohl ich gern gestehe, daß ich nicht wünsche, alles Blut dieser ganzen Jahre möge ohne Nuzen für meine Religion geflossen seyn. Doch ihrer Aufforderungen bedarf es hier nicht, wo blos der Bürger zum Bürger sprechen darf, um jedes Herz gegen den Verräther des Staats zu empören. Keiner ist unter Ihnen, meine Herren, der nicht zehnmal in diesem Krieg ein Leben gewagt hätte, keiner, der nicht einen Bruder oder einen Freund an seiner Seite hätte fallen sehen. Wie? und alle diese Opfer konnten nicht mehr, als einem Nero Gleichen eine gestohlene Krone erwerben? diese Leichname sollten ihm nur zu Fußschemeln dienen, um einen geraubten Thron zu besteigen? Sie alle waren verrathen und verkauft, und erhielten Ihre Narben nur für ihn?

(Wilde Bewegungen unter den Verschwornen)

Und doch herrschte hier allgemeine Todtenstille, als entschieden werden solte, wer das Glück haben würde, seinen Kaiser und die verrathne Treue zu rächen. — Hier ist der Mann, der sich dazu erbietet. Nur einen

kleinen Theil der Gefahr, aber den großen Lohn ſeines Unternehmens ſollen Sie mit ihm theilen. Und ſo, denk' ich, können Sie mich wohl zum Bundsgenoſſen annehmen.

Leßlie. Nun, meine Herren, wollen Sie Ihre Hand zu unſerer Abſicht bieten.

Die Verſchwornen. Wir alle ſind bereit dazu.

Leßlie. Vorbereitet iſt die Arbeit von mir. In zwei Stunden ſind Terzky, Illo, Kinsky und Neumann hier in der Zitadelle zu einer Abendmahlzeit gebeten. Ohne Verdacht nahmen Sie alle die Einladung an, ausgenommen der Herzog. Hier überraſcht ſie der Todesſtreich ſo ſchnell, ſo unvorbereitet, als ſie ihren Monarchen zu überfallen gedachten, und dann durchbohre das Rachſchwert das Herz ihres Hauptes. — Iſt auch wieder keiner da, der das Blutgericht bei meinem Mahl vollziehen will?

Rob. Geraldin. Ich. Sechs erprobte Dragoner aus meinem Regiment ſollen die Schändlichen im Augenblick der Hölle zuſenden, um ihrem Meiſter das Quartier zu beſtellen.

Leßlie. Triumph! Wallenſtein, du ſtolzer Herzog, ſuche nun deine Krone in der Un-

ter-

terwelt. Ich nehme ihr Anerbieten an, Herr Hauptmann, laſſen Sie uns nun die nähere Einrichtung verabreden. Sie, Peſtaluz, werden wohl die Wache am Schloßthor übernehmen.

Peſtaluz. Gerne.

Leßlie. Sie laſſen alſo, wenn das Gericht über die Verbrecher beginnen ſoll, niemanden der unſere Parole nicht hat weder in die Zitadelle hinein noch heraus, damit in der Stadt niemand etwas ahne, was hier vorgeht.

Peſtaluz. Meine Rolle iſt leicht.

Leßlie. Aber ſo wichtig, als die gröſſern. Hauptſächlich haben Sie Acht, daß uns keines der Opfer durch ein unglückliches Ohngefähr entwiſchen könne. Sie, Geraldin, ſchleichen ſich mit den ſechs Vollſtreckern ins Nebenzimmer des Speiſegemachs.

Buttler. Vier und zwanzig meiner Dragoner habe ich ſchon im Schloß verſteckt, die uns im Nothfall unterſtützen können.

Geraldin. Deſto gewiſſer ſind wir. Aber die Bedienten der Gäſte — —

Leßlie. Für dieſe iſt ein Mahl bereitet. Das abgelegene Zimmer wird zur rechten Zeit verſchloſſen, und mit Wachen beſezt. Daß

die Hauptwache in der Stadt im schlimmsten Fall ruhig bleibt, dafür sorgen Sie, Magdaniel.

Magdaniel. Und sobald der Streich vollbracht ist, sollen getreue Patrouillen jede Bewegung in der Stadt verhindern.

Leslie. Die Parole Wallensteins ist heute S. Jacob. Die unsrige sey Oesterreich. Hat noch jemand etwas bei diesen Anstalten zu erinnern?

Pestalutz. Sie sind treflich.

Magdaniel. Und können nicht fehlschlagen.

P. Ignat. Denn Gott wird uns schützen. Jezt versiegle ein Eyd diesen großen, lobenswürdigen Bund.

(P. Ignat. geht in den Hintergrund, und zieht einen Vorhang auf. Ein erleuchtetes Crucifix zeigt sich auf einem kleinen Altar. Alle Verschwornen fallen auf die Knie, und ziehen die Degen.)

Gekreuzigter! sieh hier vor deinem Bilde Bekenner verschiedner Meinungen, aber alle durch den Glauben an dich, und durch Treue gegen das Vaterland verbunden, vor dir zur Erde fallen und deinen Beistand anflehen. Unser Zweck ist gut, er heiligt die Mittel, die

die wir anzuwenden gezwungen sind. Rächer des Meineids! Wenn einer von uns das Werk aufgiebt, in dem ich ihn begriffen haben; so wenne in der Stunde des Todes, in der Stunde der Angst kein Auge von uns. Wir schwören alle ein ewig Tod über den Herzog von Friesland und seine Anhänger.

Alle Verschworne. Tod über den Herzog von Friesland und seine Anhänger!

F. Ignat. Tod dem Rebellen! Tod dem Treulosen! Tod dem Verräther!

Alle Verschworne. Tod und Verderben über ihn.

F. Ignat. Sollte einer von uns wanken, einer seinen Schwur brechen, einer das Opfer weigern; so werde sein von dem Augenblick an die Hölle seines Lebens in namenlose Qual, so verschmähe ihn der Heiland in der Stunde des Todes, so breche ihm der Himmel jede Verheißung, so sey verlohren sein Anspruch auf die Auferstehung, und seine Seele verdammt zu ewiger Höllenqual. Ihn treffe hienieden der Dolch der Rache, und jenseits die Strafe des Meineids. Schwören den Abfall alle zu rächen an jedem, der diesen Bund verläßt.

Alle Verschworne. Wir schwören es.

P. Ignat. (zu Devereux.) Und du, auserwählter Rächer des Himmels und des Staats, dreimal glücklicher, dem sein Schicksal einen Weg zeigt, etwas Verdienst zu erwerben, der gebe Gott Kraft von oben.

(Devereux steht auf.)

Wehe, wehe dem, der euch verrät.

Alle Verschworne. Wehe, wehe über ihn!

(der Vorhang fällt, die Verschwornen stehen auf.)

Leslie. Nun denn, auf zum Todesmahl!

Die Verschw. Auf! auf zur Rache!

(Sie stürmen hinaus, bis auf)

Leslie, P. Ignat.

Leslie. Auf ein Wort, Herr Pater! Euer Mitbruder Eifer scheint nicht eben allzugroß zu seyn.

P. Ignat. Auf seinen Eifer hab' ich mich nicht gerechnet, nur auf seinen Arm.

Leslie. Wenn er ihn nun im entscheidenden Moment uns versagte!

P. Ignat. Kleingläubiger! — Jetzt ist er Gefangner, so lange bis die ersten Opfer gefallen sind. Dann ist ihm der Weg zur

Rück-

Mäffche abgeschnitten, und begleitet von Mördern, deren Hellebarden ihm in dem Augenblick, da er Miene machte zu wanken, die Kraft zurückbeugen, seine Hoffnung war fest, als in der Vollziehung des Mords, eingestemmt zwischen mich Dolche und den Verbrecher, den er richten soll, mich selbst zu richten!

Teglic. Taufendkünstler! kommen Sie auf Ihren Posten!

Abends um acht Uhr.

Zusammenkunft in der Wohnung Teglic, Butler, Gordon, Terzky, Kinsky, Illo, Neumann, und noch einige Offiziere.

Der Punsch wird umhergegeben.

Teglic. Meine Herren! der Punsch schäumt in den Bechern, und unsre politischen Gespräche halten uns ab, ihn zu genießen.

Alle. Lassen wir sie auf eine Weile, und trinken dafür ein Glas: Auf glücklichen Ausgang.

Alle. Auf glücklichen Ausgang. (Alle heben die Becher an. Wildes Jubeln ringt an der Tafel.)

Neumann. (hat herumsehen) Hoch Wohl Albrechts, des Königs in Böhmen, und des Wiederherstellers der teutschen Freiheit!

Alle. Hoch Wohl Albrechts, Königs in Böhmen!

Leslie. Diese Gesundheit wollen wir erst morgen mit ganzem Recht trinken. (Ein Bedienter kommt und spricht hier mit ihm) Es ist gut.

Kinsky. Wohl mir, wenn wir der teutschen Freiheit einmal im Ernst genießen können, bis jetzt war sie bloß ein Lustwild ohne Wänlichkeit.

Neumann. Ja wohl ein Lustwild. Denn ist das Freiheit, was wir mühsam von der Willkühr unsrer Tyrannen erbetteln? Ein Schatten ist's und Mönche spotten, daß wir ihn für Wirklichkeit halten.

Leslie. (zu Gordon) Befragen Sie, daß die Thüren gesperrt und die Zugbrücken aufgezogen werden.

Gordon. (geht hinaus.)

Alle. (zu Leslie) Oberst Gordon scheint unsre Freude nicht mit vollem Herzen zu theilen. Wie kommt es, daß er sich jetzt entfernt?

Leslie. Diese Vorsicht, die Bedienten von Anhörung unsrer Gespräche abzuhalten.

Neu-

Neumann. Jemalige Treulosigkeit — was heißt denn das eigentlich? Meinen Kopf will ich verlieren, wenn mir jemand einen Begriff davon zu geben weiß. Ein Wetter, wenn man glaubt, weil es ein Gleichnis Gott ist.

Werner. (kommt zurück zu Tische) Es ist Zeit.

Neumann. Wer so Eile will! Es hat weiter. Vier Uhr hat mir Unger die Ordonnanz hinten, wenn wir mit Pferden und Kühen die Post über die Linie gehen. Ich denke noch im Lauf der Nacht wieder meine Füße zu wechseln.

(Eine Glocke schlägt im Nebenzimmer an.)

Terzky. Was befiehlt Ihro?

Illo. (klingelt) Den Schlüssel zum Nebenzimmer.

(Die Thüre des Nebenzimmers wird aufgeschlossen. Terzky und Illo drängen hinein mit großem Lärm, kommen wieder, rufen laut:)

Kinsky,
Buttler,
Illo,
} Vivat Ferdinandus. (Springen auf die Stühle.)

Terzky. Ha! Verrat! Schändlicher Verrat.

Kinsky. Schändlicher Bube!

(Die [illegible] [illegible] [illegible]

die Regierung vor der Thüre einzuhalten, so
sind wir verloren. Nur ein
Mittel!

V. Ingen. Wir sie wissen! Ich weiß
es sehr genau. Nun (zu Lessing) Ihre
Legitimation! Geld und Brief.

Lessing. Da Herr! Ich bekenne
Sie. Ich es schon, so reisen Sie wie
andere Leute.

Puglia. } (sehr) Ja Excellenz! (zu
Wurzer. } Lessing sehr tief verbeugt)

V. Ingen. Hochgeborner Herr, ich
bin Ihnen einen Namen schuldig! — Sie
Sie sehen (auf die Fremden deutend) da wie
einige Leute, und es sind solche,
denen es Ernst ist!

Lessing. (entschlossen) Ernste Gefahr,
sehr! Ich weiß.

Herzfeld. } Und wir begleiten Sie mit
Wurzer. } gutem Muth. Wenn einer
Begreiflichkeit bilden sollte, mit sie fahren sollt.

Puglia. Ich will Patrouillen ausschicken,
um jeden Verkehr verhindern. Leben Sie,
Ihre Excellenz!

Lessing. (der immer ein bischen schwierig)
Halt mich — — ich kann nicht.

Puglia. Nicht! so bitten Sie Ihnen in
der Gesellschaft (Lessing) Ihr Namen und Karten

▶

[illegible]

[illegible]

([illegible])

[illegible]

Hier bin ich endlich, lieber Hamburg, und Sie, wo Sie alle so oft und gerne hier sind, bei ich ganz. Sie werden finden, daß ich Recht habe, ich muß gestehen, wo ich war. Einige ordentl. Nächte bei dem angenehmen Unterhaltungsgeist, wo soll ich anfangen! Und soll ich aufhören! Und wann? Die schönen Frau? —

Ich komme mir hier vor, wie bei einer Feen in Europa. Wie ich mich bei gute Gesellschaft in einer solchen Stadt wie Hamburg und Bremen unterhalten haben mag! Ich sage, entzückend! mehr Ihnen, die selbst mit dabei ist.

Hören Sie mich noch ein wir [illegible] meine Gedanken schriftlich! Ihnen meine Feinen, wenn ich mich auch für einen Engländer, aber gar für einen Schweizer halten sollten, bekenne ich mich doch, daß

[illegible]

[illegible]

[illegible]

[illegible]

auf mein Wort. In eine Reise auf die Insel der Gastfreundschaft als Eigentum brauchen Sie. Sie ist auf die Gefahr da, und sie ist in ihrem Herz gerührt haben. Der eine hat die Tapferkeit über die gefährlichen Felder, der andere Hilfe als Ratgeber im Kampfgewühl, um die Feinde aufzumuntern, wenn Ernst ist, und der dritte schenkt die Ruhmesmacht auf, wie sie auch dem kunstverständigen geschickt geschickten Bogenschützen und Jagdherrn, dem Herrn, gegeben wurden.

Und heiß ist mir der Mühsalen! und heiß ist mir Gefahrlosigkeit! Und, wahrlich! Penelope kann sich keine würdigere Wahl gewählt haben, als sie in einem Teile, der mit grausamlichen Mühen auf sich beschäftigt, und sich aufhält, wie sie gefunden, wenn sie auf Ithaka ebenfalls eine Gelegenheit findet Ruhe zu pflegen. Auf mein Ehre, Mentor, die ganze Einrichtung der Dinge hier erinnert mich an Ihnen Zeichnung, wo besonders Nähen in Bewegung sind, besonders Hände arbeiten, um — einen Zweifelsgott auf einen Punkte zu bringen.

Tele-

[illegible]

[illegible] Diener hat mich betrogen, als [illegible] mich bisher pasten! Was hat mich ein, mich weiter in eine Grube zu treiben, wo ich meine Leute mir betrogenen Gefährten umkommen, denen eine Verzweif. will für mich nicht bezahlen, und mir fällt eine Uebersicht!

Da komm' ich eben auf einer ähnlichen Gefährlichkeit. Habe, weiß gerade soll ich einer Wiederrede von Euch anfangen, und wie ich sie hinterbringen, auf' ob, weil sie selbst so in der Sache stehen. Ich gehe mich in Gefahren gerät, und meine, Mutter! und weiß für ein Geheimnis abgehandelt werden muß. Siehe bei meiner Wiederrede hat die ganze Revolution verursacht, denn im Gefolge für Lorenz.

Lorenz muß so weit bekennen, daß ich seinen Charakter habe. Einmal Gefängnis, liebe Mutter, für sie der Liebe kommen, und ich bei Strafe wegen Mord Meinen Mitbürgern wissen; so wäre wieder Gefängnis, der vielleicht in zu Jahren Haftung hat, in einer Zeit von zwei Wochen eingeschlossen, und auch vor vier Wochen auf der Festung einer Schimmel

in

in ihrer Nähe fand, ob sie sehen, ob denn der Mondmann wohl neben einem Königlichen Palaste einen Stall haben könne?

Als ich in diesen Haarbeutel- und Theegesellschafts-Tode für mich armen Landjunker, und meinen Lieblings-Thorn, nichts zu thun: kam mir ich mich herablassen sollte, auf mein Bon zu kommen, den Schuhputzer-Ton mitzumachen, oder unter eine Schürze zu kriechen, das erwartet nicht von mir.

d. 6. Jun.

Endlich einmal einen Menschen getroffen, es ist mein guter F***

Wer wie hab' ich ihn getroffen? was soll ich zu der Verwandlung denken, die mit ihm vorgegangen ist! Immer möcht' ich ihn fragen: Bist auch nicht gleich den Thoren dieser Welt?

Er, der gute, brave F*** ist hier Gegenstand und Mündung einer Cyclung, die sein Blick bei seinem Landest auf sich gezogen hat, seitdem um den königlichen Kammerherrn, der die abgelebte Maitresse der Cyclung geheyrathet hat, und seitdem öffent-

[illegible] der [illegible] Vernunft und der Menſchheit Rechte.

Das iſt mein [illegible], daß kann er nicht ſein, oder ich verzweifle an allem, was je Menſchen heißt. Ich muß ihn noch näher zu betrachten ſuchen.

d. 8. Jun.

O Menſchenverſtand! o Vaterland! o deutſche Treue, wo ſind ihr hingeflohen! Ja ſogar das Gefühl für euch ſind erloſchen! Wird man nicht bald den einzigen Mann, der noch und wann unter den Haufen mit Nervenkraft eine gerade Sprache wandert, auch anfeinden, als wie er der einzige Verrückte unter einer Geſellſchaft Narren!

Dieſer Tage erhielt ich eine Schrift von einem Gegner, der [illegible] Aufſehen machen. Der Verfaſſer iſt ein Patriarch in einem kleinen Fürſtchen an der Grenze (weil er natürlich iſt, kann mir an der Richtigkeit [illegible] dieſen geraden Sinn nicht behalten können.) In dieſer Schrift war endlich einmal Kant geſagt, worüber das ganze Land lange Zeit im Erſtaunen

len gemacht hatte. Schändliche Verräthereyen, niedrige Intriken waren in einer kraftvollen, aber bescheidenen Sprache aufgedeckt, und dem Könige vorgetragen. Ich jubelte laut auf, als ich sie las, trank in der Fülle meiner Freude eine Flasche Rheinwein auf das Wohl des Biedermannes, der endlich aufgestanden war, um die Heuchler zu entlarven, die den König und das Volk so lange hintergangen hatten, und eilte in eine öffentliche Gesellschaft, um Zeuge des elektrischen Schlages zu seyn, den der männliche Kampf des rüstigen Streiters, meiner Meinung nach, dem ganzen Lande mitgetheilt haben müsse.

Junge Ihr also aus Herzensgrunde an, den Mann zu panegyrisiren, der den Muth und die Kraft hatte, alles das ans Licht zu ziehen; wünsche dem Lande Glück, daß wahrscheinlich der Edle bald an der Spitze eines Departements stehen werde, wo er in einem weitläuftigen Wirkungskreis seine Talente und sein Herz zum besten der Menschheit anwenden könne, und bemerke nicht, daß alle Gesichter um mich her sich verlängern, und alle Augen mit einer Miene auf

mich

mich blicken, als wär' es gefährlich, in meiner Gesellschaft länger zu bleiben.

Endlich hörte mein Sermon auf. „Wird wohl bald an die Karre kommen, der Jakobiner, brüllte ein dicker Acciserath neben mir, mit einem kupfernen Gesicht, vor zwei Jahren noch Bedienter bey seinem Vorgänger. „Was so ein Mokzich nur für Begriffe von einer hohen Noblesse haben muß“ fiel ein gepuderter Laffe ein, der sich zwei Knöpfchen durch eine Kuppelen erschlichen hat. Und nun begann ein Geschwätz, das ich dir nicht abschreiben mag, denn du würdest dich ärgern. Diese Sensation hatte die herrliche Schrift gemacht, und das war alles. Der Mann, der sie verfertigte, wird von Glück zu sagen haben, wenn er dem Bau entgeht, und der entlarvte Minister *** hat die Ammannsstelle heraus an einen seiner Bedienten vergeben.

d. 12. Jun.

Weißt du auch wohl, was Verdienste heißen? Ich will dirs erklären, höre mir aufmerksam zu!

In meinem Hause wohnt ein alter Invalide, in der Schlacht bei *** schwer blessirt,

ſirt, unfähig gemacht zur Arbeit, und hat dafür monatlich einen Reichsthaler Penſion; denn er hat keine Verdienſte.

Auch kenne ich einen armen Teufel, der ſchon zwölf Jahre lang alle Tage in der Canzley arbeitet, und funfzig Thaler jährlicher Beſoldung hat, um mit Weib und Kind davon zu leben. Weiter kann er nicht rücken, denn ſeine lange unermüdete Arbeitſamkeit gehört hier nicht zu dem, was man Verdienſte nennt.

Nun aber auch ein Beyſpiel vom Gegentheil.

Als ich hier im Hotel de *** abſtieg, wohnte im Nebenzimmer ein Avanturier, der ſich für einen verabſchiedeten p*** Offizier ausgab, und ein ganz hübſches weibliches Figürchen bei ſich hatte, die er ſeine Frau nannte. Man brauchte nur um einen Heller Menſchenkenntniß, um den Windbeutel ſogleich an ſeinen Geſprächen zu erkennen. Leider fehlte es dem armen Teufel am Beſten, und es war eine Coquette unter den Gäſten der Table d' Hote nöthig, um den Wirth dahin zu bringen, daß er ihm nur ſeinen Coffer mit den wenigen darinnen befindlichen Hab-

ſelig-

ſeligkeiten verabfolgen ließ. Seine einzige Hofnung beſtand darinnen, vielleicht eine kleine Copiſtenſtelle zu erhalten.

Jetzt fährt dieſer nehmliche Mann mit vier prächtigen Schimmeln durch die Straſſen, unterhält zwey Bediente, hat ein Gut gekauft, und mehrere tauſend Thaler zu einer Fabrik, in welcher aus Steinkohlen — ich glaube, Knaſter bereitet werden ſoll, Vorſchuß erhalten.

Ich will mit dir wetten, daß, wenn du aus Backſteinen Mehl zu verfertigen verſtehſt, du demohngeachtet nicht fünfhundert Thaler Vorſchuß aus der landesherrlichen Caſſe zu erlangen im Stande ſeyn wirſt.

Wie kam der Mann in nicht vollen ſechs Wochen ſo weit? Seine Frau, der geheimen Chronik nach, ein von ihm mitgenommenes Bierſchenkenmädchen aus P***, hatte Verdienſte, und Verdienſte müſſen belohnt werden.

d. 1. Jul.

F*** hat mich aufgeſucht. Es war eine merkwürdige Unterredung, die ich mit ihm hatte.

„Da du deine Freunde vergeſſen zu ha-
„ben ſcheinſt, ſprach er beim Eintritte zu
„mir, ſo muß man dich wohl mit Gewalt
„zwingen, dich an ſie zu erinnern. Warum
„kommſt du nicht zu mir, da ich dich ſo drin-
„gend einladen ließ?“

Weil ich, war meine trockne Antwort, mich nicht noch mehr überzeugen wollte, daß ich den F*** verlohren habe, an dem einſt meine ganze Seele hieng; weil ich nicht vermuthen konnte, daß deine Einladung Ernſt ſey; weil ich (mit einiger Bitterkeit ſetzte ich dieſe Worte hinzu) weil ich mich nicht wieder einmal ſchämen wollte, an Fantome geglaubt zu haben, die, wenn du willſt, blos Einbildungen, Schwäche meines Gehirns ſind, an Mannſinn und Menſchenwerth.

„Ich höre meinen alten Freund, ſagte lächelnd F***“

Die Kaltblütigkeit ärgerte mich. Unhöflich beinahe ſagt' ich ihm: darum laß mich gehn, denn ich — ich höre meinen Freund F*** nicht mehr, ich kenne ihn nicht unter dieſer Harlekinsjacke. — O. F***! fuhr ich in einer Art von überſtrömender Empfindung fort, biſt du der warme glühende Schwär-

mer

mer für Menschenglück und Menschen-Adel, den ich einst unter deinem Namen kannte? Die Natur hatte dich mit ächten, unbezahlbaren Diamanten geschmückt, du hast sie weggeworfen, um dich mit Glassteinen, mit Flittern zu behängen. Du, der Bruder des schwarzen Bundes? mein Freund? — Ich bitte dich, geh und laß mich, ich möchte dir sonst noch Bitterkeiten sagen.

„Und wenn sie noch so bitter wären, ich „bleibe. So sollst du mich wenigstens nicht „entlassen. Ich dächte doch, um bei dei„nem Bilde zu bleiben, wenn ich einen „Mann, der ächte Diamanten besitzt, mit „Flittern prunken sähe, ich würde auf den „Gedanken fallen, ob er seine Edelsteine „nicht eben aus guten Ursachen versteckt ha„ben könne? Meinst du nicht auch? — „Aber laß uns von etwas anderm sprechen! „Was willst du eigentlich hier in X.?“

Weiß ich das selbst?

„Dein Vermögen ist, wie ich weiß, nicht „so groß, daß du von den Zinsen allein le„ben könntest. Ewig herumschwärmen „kannst du wohl auch nicht, und deine düstere „Philosophie hat dir eine Menschenscheu ein-

„eingeprägt, die du nicht kuriren kannst, „bis du dich mit Gewalt in den Strudel „stürzest, und dich von ihm umher treiben „lässest. Ich dächte, du suchtest hier einmal „dich zu firiren. Es ist zwar schwer, aber „doch nicht unmöglich, wenn du nur mei„nen Rath folgen willst. Deine Geburt „öfnet dir den Weg vor vielen andern. Du „kannst eine glänzende Carriere machen, „wenn du nur erst das Terrain benutzen „kannst.“

Wirklich? und was müßt' ich denn da thun? Etwa eine Fabrik aus Steinkohlen anlegen, oder eine Widerlegung des Amtmanns schreiben, dessen Verfolger auch du, wie ich gehört habe, gewesen bist? Pfuy, F***, die Galle läuft mir über. Ich wollte dich so gern herzlich umarmen, wenn ich nur könnte, aber es stößt mich mit Gewalt zurück.

F*** lächelte, hämisch, möcht' ich wohl sagen, denn albern war sein Lachen nicht. „Hast du von den nouvelles du jour auch „schon gehört, wie ich merke? — Guter „Freund, was du thun mußt, will ich dir „mit wenig Worten sagen.“

Und

Und die wären?

„Wirf vors erſte deinen Philoſophenman-
„tel ab. Er kleidet dich nicht, denn du biſt
„auf der Redoute, und höchſtens gilt er für
„eine Maske, unter der ein Geck ſteckt. Laß
„den Friſeur dieſe abgeſchnittenen Haare
„ordnen, dein Kleid nach dem neueſten
„Schnitt abändern, mache dir, ſtatt dieſer
„einfachen Binde um den Hals, einen Kropf,
„und vor allen — wenn von dem Amt-
„mann an der Gränze wieder geſprochen
„wird; ſo wundre dich unendlich, daß ihn
„der Kopf nicht vor die Füſſe gelegt wor-
„den iſt.“

Nichts als das? erwiederte ich unmuthig ſpottend. Ich ſehe, du weißt die Bahn trefflich zu zeichnen, auf der du wandelſt.

„Richtig! Und, damit du mich endlich
„begreifen lernſt, ſo will ich dir noch eine
„goldne Sentenz in den Kauf geben, wenn
„du ſie etwa geſtern im Schauſpiel überhört
„haben ſollteſt. Sie heißt: Auch der Held
„muß Banditenkünſte lernen, wenn er mit
„Banditen zu fechten hat. Sie iſt wahr,
„dieſe Sentenz.“

Wenigſtens klingt ſie recht ſchön. Aber, guter Freund, ſie täuſcht mich nicht. Du fühlſt, daß die Bahn, die du wandelſt, den rechtlichen Mann nicht ziemt, und du möchteſt denn alſo lieber für ſchlaue Verſtellung gehalten wiſſen, was, leider! dein wahrer Charakter geworden zu ſeyn ſcheint. Dieſe Heuchelei iſt die letzte Regung deines freien Sinnes, aber es iſt beſſer, du ſuchſt ſie zu erſticken, denn, wahrlich! ſie iſt zu ohnmächtig, zu ſchwach, um die den Stempel wieder aufzudrücken, den du freiwillig zu verwiſchen dir ſo viele Mühe gabſt.

„Ich kann mich nicht rechtfertigen, ant„wortete mir F***, und ich will mich „auch nicht rechtfertigen. Es wird eine „Zeit kommen, wo du den Bruder des „ſchwarzen Bundes wieder in mir erkennen, „wo du ſehen wirſt, daß ich dem Deſpotis„mus manches Opfer entzog, indem ich vor „ihm kroch. — Aber ſage mir, Mann mit „dem freien unbiegſamen Sinn, mit dem „unverlöſchten Stempel, wo ſind die Ge„retteten durch dich, wo die nützlichen Ein„richtungen, die du bewirkt, wo der Tyrann, „den du geſtürzt haſt?“

Wider

Wider Willen riß mich das Feuer dahin, mit dem er diese Worte sprach. Ich fieng an, an ihm zu zweifeln.

„Da sitzest du, fuhr er fort, und träumst „von grossen Dingen, aber du träumst sie „auch nur, und sie geschehen nicht. Ein „ausgebessertes Strohdach wiegt die schönste „platonische Republik auf. — Und du, „Mensch, der du deines Bruders baufällige „Hütte so leicht wenigstens zur bequemen „Wohnung für ihn machen konntest, du „fluchst lieber den Schlossen, die sie verwüste„ten, oder klagst, daß anstatt der Hütte „nicht ein Pallast da steht?“

Und, fragte ich, was hast denn du gethan? den braven Amtmann unterdrücken helfen?

„Ja, weil er ganz zur unrechten Zeit „sprach, weil er zu viel auf einmal verlang„te, und dadurch verhinderte, daß manches „nicht so auffallende Gute geschah. Und „wisse, wie ich ihn unterdrückte. Hätt' „ich gerade für ihn gekämpft, hätt' ich die „Parthie des verfolgten Patrioten ergrif„fen: so würde er karren, und keiner nach „ihm es wagen, je den Mund aufzuthun; „so behandelte ich ihn als einen hungrigen

„Pasquillanten, der ſchimpfte, um Brod
„dafür zu erhalten, machte ihn lächerlich,
„und ſchlug vor, ihm an einem andern Ort
„Brod zu geben, damit er nicht gezwungen
„ſeyn möchte, ähnliche Schriften auszu-
„becken. Zugleich trug ich darauf an, ei-
„nige der von ihm gerügten Dinge abzuſtel-
„len, damit man doch den Schein behalte,
„als hebe man auch unbedeutende Beſchwer-
„den gerne. Nun fragt ich dich, was be-
„wirkte mehr Gutes, der ſchleichende Weg,
„den ich betrat, oder der ſtürmiſche, den
„du betreten haben würdeſt? — Die lau-
„ten Schreier, mein Freund, haben noch
„nie viel gewirkt, und wenn ſie dann und
„wann wirkten, ſo waren ſie nur das Werk-
„zeug anderer, die im Stillen ſaßen.

Etwas Wahres liegt allerdings in deinen Worten.

„Meinſt du? Ich denke, es liegt ſehr viel
„darinnen. Noch mehr! Ich will dir zu-
„geben, daß die lauten Schreier oft gerade
„die beſſern Menſchen ſind, die mehr
„wirken möchten, aber was hilft das in
„einer Welt, wo man wenigſtens den
„Schein der Verdorbenheit annehmen muß,

„um

„um zu bestehen, wo die Besseren nichts „wirken können. Der gute Jean Jacques „deklamirte oft das nemliche, was sein An„tipode zu Ferney lehrte; aber Rousseau „gieng in einem abgetragenen Kleide, und „Voltaire hatte sich zum Höfling gebildet; „Rousseau klagte, und Voltaire wizzelte; „Rousseaus Worte verhallten in seinem enaen „Stübchen, und Voltaires Witz trug hun„dertfältige Frucht.“

Mein Herz widerspricht dem, was du sagst, wenn auch mein Kopf dir halb und halb Recht geben muß.

„Dein Herz? Nein, mein Bruder, Träg„heit und Eitelkeit. Ja, ich kann keinen „gelindern Namen für das brauchen, was „du bei dir selbst so gerne für edlen Trotz „ausgeben möchtest. Träghеit, denn freilich ist es bequemer, lange Philippiken zu „halten, als mit der Geduld eines Fiesko sich an einem Cicaretino zu schwie„gen, zumal wenn man nicht eine Krone, „sondern keine andere Belohnung vor sich „sieht, als allenfalls satt Brod für sich, und „die Möglichkeit, dann und wann im Stillen „eine gute Handlung verrichten zu können.

„Eitelkeit, denn das unbemerkte Wirken gefällt dir nicht, du möchtest gern etwas Auffallendes, etwas Groſſes zu Stande bringen, und die Leute ſollen hübſch wiſſen, daß du es zu Stande gebracht haſt. Dieß geht nun nicht, als allenfalls in Romanen, und daher willſt du lieber die Rolle des verkannten Weiſen ſpielen, als dich unter den Troß mengen, aus Furcht, mit ihm verwechſelt zu werden.“

O mein H***, rief ich auſſer mir, und ſank an ſeinen Buſen, ich fürchte, du haſt einen tiefen Blick in mein Herz gethan. Halt ein, und drücke mich nicht zu Boden!

„Hab' ich? hab' ich wirklich? O wenn „das iſt, mein Freund, mein Bruder! ſo „biſt du auch zu heilen! laß mich dein „Arzt ſeyn. Nein! dein Herz, dein Kopf „müſſen nicht verloren gehn für die Welt, „und ſo, wahrlich! ſo giengen ſie verloren. „Lebſt du deiner Beſtimmung gemäß, wenn „du, wie Diogenes, in eine Tonne kriechſt? „Dieß wilde Feuer, dieſer ungeduldige, „fruchtloſe Widerſtand gegen alle Conve„nienz, dieſer Eigenſinn in Kleinigkeiten, „dieß Beſtreben, die Welt nach dir zu fas„men,

„nen, um dich zu nicht ein wenig nach ihr
„zu richten, gefiel es nur, es taugt nichts.
„Und wenn du dadurch, daß du dem schalen
„Geschwätz eines Narren Beifall giebst, daß
„du dich vor einem Pinsel oder einem Buben
„im gestickten Kleide bückst, nur so viel be-
„wirken kannst, daß der Pinsel einer armen
„Wittwe Brod nicht, der Bube einem Bie-
„dermann nicht stürze, Freund! ist dann
„dein Opfer dadurch nicht hundertfältig
„bezahlt? Ueberdem muß ich dir sagen, der
„Pinsel giebt es weit mehrere, als der
„Buben."

O, antwortete ich, ich tauge nicht in diese Welt.

„Weil du nicht willst!"

Nun laß mich. — — Weil ich nicht kann. Weil ich mich unempfänglich fühle, für das, was ich ergreifen soll, weil ich nicht diese Menschen verstehe, und nicht von ihnen verstanden werden kann. Ich bin eine Pflanze, in einen fremden Boden verschlagen, wo sie nicht gedeiht. — Laß mich ruhig verwelken. Es verblüht ja wohl sonst auch manche Blume in einer Wüsteney, wo kein menschliches Auge sie erblickt.

„Das

„Das ist nicht der Blume Schuld, die
„in der Wüste aufging. Aber gerade
„da der Gärtner sahen, daß die schönste
„Blume seines Gartens absichtlich in den
„häßlichsten Winkel verpflanzt wollte? Ich
„lasse dich nicht. Du mußt noch glücklich
„werden, mußt wieder Menschen lieben ler-
„nen. Sieh mit freiem Sinn unter sie,
„suche mit dem [illegible] Auge,
„ziehen, beobachten sie anfangen, und
„du wirst sie nicht so häßlich finden, als
„du sie jetzt wähnen möchtest, um dich selbst
„in einen desto schönern Licht zu erblicken.
Sie werden mich von sich stoßen. Sie
haben mich schon von sich gestoßen.

„Nein, das haben sie nicht. Du ver-
„langst nur zu viel von ihnen, du begeh-
„rst, sie sollen dir entgegen kommen. Und
„weil sie das nicht thaten, so stehst du
„dich auf einem falschen Standpunkt, und
„betrachtest sie durch eine gefärbte Brille
„oder, wenn dir dieß Bild zu hart schiene
„sollte, du fandest es nicht der Mühe werth,
„die Schaale zu durchbrechen, und den
„Kern zu suchen.“

Nun

Nun [illegible] dann, sprach ich, ich will mich dir übergeben, nimm mich hin, und leite mich! Aber es sey auch mein letzter Versuch. Mißlingt er, dann berg ich mich in eine Höle.

„Weiß nicht, Freund! du bist unter „den Menschen, und nützest ihnen, so bald „du aus dich und deinen Kummer [illegible] „wirst diesen wilden Sinn, dich gesellig „herumzutreiben aufgeben, und Geschmack „finden lernen am häuslichen Glück. Ein „Weib wird dich noch heilen.“

Ich haß die Weiber.

„Armer Mysogin! Weil du deine Liebe „nicht an einen würdigen Gegenstand „verwendetest, oder weil du dann, ein wil„der Wüstling, nur den Antwurf des Ge„schlechtes kennen lernst, das die größte „Seligkeit hienieden verspendet, so rennst „du grausamlich hin, und sprichst: Ich haß „die Weiber.

Diese gesunkene Seele zeigte mir unverhüllt, was die Freundinne bisher mit einer Maske bedeckt. — Der offne Grausame ist mir lieber, als der falsche Glückserretter, der mich unter der Maske der Freundschaft

[illegible] [illegible] [illegible] [

Und so, liebe Mayfern! bekommste F*** fort, bis ich meinen Lustenfeld wieder munter, Schwester und Tochter in Bewegung sehe, und mich entschließe, die Welt wieder einmal zu besuchen. Wie ich mir vorkomme jetzt wie ein Gespenst, dem alle Kleider fremd geworden sind, und der man sich nicht zu thun zu machen weiß! Wie ich meine Rolle spielen werde! — Wie ein Schauspieler, der debutirt, und zum Unglück überzeugt ist, daß man Gründe zu haben scheint, um ihn auszupfeifen.

D. s. Juli.

Nein, F*** hat viele Recht, Vorsicht, nothwendige Maßregeln sind diese Mittel der Rettung; ohne Zuversicht erwarten zu können, verlassen die Hoffnung, währen sich von faden Schmeicheleien, und von heuchlerischem Mitleiden. Verächtliche Geschöpfe, ohne Natur, ohne Gefühl. Und der Männer sind — Hallen, ich höre nur noch der Zeile plätschern, die ihnen der König vorgeworfen hat. — Ich werde nicht klüger werden, F*** mag thun, was er will.

b. d. Juli.

Wie kam zum Beispiel? Gestern war mir heute [illegible] in der Gesellschaft, wo der Hausgraf G***, seine Meinung nicht zu Gelegenheit oder Recht, über Goethes behauptet. „Er ist gar kein Dichter, der „Dichter, habe es seine Bestimmung des „Empfindens abgesprochen, wie er, der sie „ausgeübt vorzüglich habe, die Gründe an „die Hand gegeben, aus der Natur, aus der „Geschichte der Menschheit und auch aus der „Poesie selbst ist. — Ich widersprach, und gerne musste hier, und der Hausgraf fing sich mit einem Blicke auf mich hervor, als wollte er mich fragen: Wie kannst du es wagen, meinen Behauptungen zu widersprechen! G*** hat mir hernach auch nur grobe Worte. Ich hätte den Mann schon lieben haben mir meine Meinung zum Hinterpfande ohne Urfache, die denken, daß ein Gott der Poesie nicht verbannt, wenn er behaupte, der Dichtkunst fehle [illegible], u. dergl.

Ja, wer so klassische Ohren, der müsste die Lyra von Gott haben.

Noch

[illegible]

[illegible] [illegible] [illegible] [

d. 12.

Antonie von Clifheim (wenn ja heißt das Mädchen, von dem ich hier schon erzählte) ist ein kleines Kind, ein kommliches Kind, aber doch auch nur ein Kind. Mein Herz macht gewaltigen Einbruch auf sie. Ihre Augen, eine alte unleserliche Hexe, hat sie weiter, schwingt sich vor mir, kann doch sie machen was Mutter kann auch, wenn sie sich mit dem Lachpinsel so viel abgab. Ich werde schreiben, lesen, alles dürft ihr, und der Himmel weiß, warum!

d. 20.

Immer besser! Ich arbeite mit solchem Feuereifer zum Studium! Ich bin entzückt, so einen Fleiß an mir zu sehen, warum ich, natürlich! mich hat gewaltig verliebt. H*** ist Gefangener bei mir, und so darf ich schon so gut zu Pferde zu kommen, als manches andere.

Wie hat sich gewandelt! Mein Gott! verführe mich nur in Versuchung. Nur heute! Heut Abendchen ist ein Herren von mir, wie er wenige giebt. Herr mich, warum, und was so recht mit mir will!

Es

Er spricht von mir Z*** nicht eine Minute lang, wenn ich nicht zu Hause, von Berthen, und von Einem und dem Andern mich [illegible], und was ich alles!

Z*** wird mir immer unbegreiflicher. Meine Neigung zu ihm nimmt ab, ohne daß ich [illegible]. Und doch sieht er mich an, als wenn ich [illegible] wäre, als wenn er [illegible] ohne mich zu sein. Aber Z***? Ich bin es, die [illegible] muß, wenn sie [illegible] will; so wird meine Liebe [illegible].

d. 10. Nov.

Ich [illegible]. Wie kannst du mir [illegible], daß ich es [illegible]. Meine [illegible] sehe ich an einen [illegible], und, was mich [illegible], es war [illegible]. Es ist, als wenn [illegible] meinen Augen [illegible], meine Ohren,

meine

Wilhelm, meine weitaussehenden Hoffnungen sind mir alle zerschmettert.

Weiß es, weiß es immer! Ich liebe, ja ich liebe Franzosen! Nur um ihretwillen ertrug ich Ihren Spott, ertrug' ich Ihre kühne Geringschätzung, ertrug' ich alles, weil sie als ein so großes Glück betrachtet.

Was ich an einem dieser Blicke hänge! Wie ich mich dem unbestimmten ihrer Worte ergebe! Wie unwiderstehlich ich jeden ihrer Schritte begleite! O welche ist mein zahlreiches Chor, meine Lilie, meine Königin Franzosen! Ich muß mein Schicksal entscheiden sehen.

d. 10. Jun.

Wenn ich doch nur auf einen Augenblick in diesem Herzen lesen könnte! Dieser Hin- und Widerstreit der Empfindungen! Dieses Schicksal der Menschen, daß man sich immer Menschen ein dürftiges Glück gibt, bis ein Zufall das wahrhafte entwickelt. Daß man Empfindungen hegt, die man nicht fühlt, und Leidenschaften, die unsre ganze Herz durchglühen, darstellen muß, weil es sich nicht schickt, so zu fühlen.

Ein

Sie erschütterte mir, mit einem Mal, Vergessene kann ich sie fassen. Nun ich noch einer Gemütsbewegung Kühe sie endlich auf dem Punkte zu haben glaubte, von welchem ich so ähnlich sprechen will; so fühlet sie mich mit einer schnellen Wendung wieder ab, und ich bin froh, wenn mir etwas einfällt, was ich in der Nähe machen kann, um nicht mit ihrem Mund so zu sitzen.

L. an Vogt.

Was ist doch Lebhaftes Gift ein schwarzgrau, fürchterliches Ungeheuer! Pfeuwer! Pfeuwer! Warum mir solche Zurückhaltung, diese Theilnahme!

Ich habe endlich mein Hindernis alle überwunden. Ihr liebe mich, ich weiß es, sie hat es mir gestanden, und sich Theilnahme?

Es war ein heiterer Tag. Die Sonne schien so mild, wie an einem Frühlingstage. Ich war mit ihr spazieren gefahren, und wir nach Hause kamen. Nieder mit allem, denn die Tante war bereits zu Hof gefahren. Eine gedrückte Unruhigkeit war in und um mich. Ich wollte eine Veränderung, wie zwischen zwei Menschen, die sich erst

zu sagen haben, und sich bestär fürchten, immer auszuweichen, und doch gerne immer darauf hinlenken möchten.

Wir setzten uns ans Clavier. Sie vereinigt mit mehr Vollkommenheiten auch die, daß sie recht trefflich zu singen. Plötzlich Iphigenia lag auf dem Pult. Sie wirbelte sich in die höchste Höhe, sank in die Tiefe, ohne daß ihr Ton unreiner, ihre Wendungen gezwungener geworden wären. Sie fühlte jede Note, die sie vortrug. Der Schluß aus Iphigenia auf Tris

Iphie ne ille, dilla sorte,
ecth altius in crudelia,

war unübertrefflich. Ich akkompagnirte kaltsinnig. Sie griff mit einem leichten gefälligen Lächeln auf die Taste, um mich gerecht zu machen. Ich konnte die Noten nicht wieder finden, denn mein Blick ruhte auf diesem himmlischen Lächeln, und ich begleitete endlich auf gut Glück, bis ich mich wieder gerichtet fand.

„Sie haben, sagte sie lächelnd, diesmal „fehlerer gespielt, als gewöhnlich.“

Das macht, erwiederte ich, daß ich neben Ihnen sitz. O Sie müssen es selbst fühlen.

ken, daß selbst Mozart an meiner Stelle ein Stümper seyn müßte.

„Es scheint, daß Sie sich seit kurzer „Zeit in den Hefion sehr gut finden, Herr „Baron.“

O Leonore, erwiederte ich, nicht diesen Spott. Sie sollen mir diesmal nicht wieder ausweichen. Ich muß es Ihnen endlich sagen, was ich Ihnen so lange schon sagen wollte, daß ich Sie liebe, daß —

„Herr Baron, fiel sie mir ein, lassen Sie „das. Vergessen Sie diesen Scherz.“

Scherz! O warum wollen Sie mich quälen! Warum wollen Sie mir wenigstens nicht mein Urtheil von Ihren Lippen vernehmen lassen! Ja, Leonore! nur um Ihretwillen ertrug ich bisher diesen Zwang, diese Kälte, meinem Herzen fremde Wesen des Hofes. Um Ihretwillen schmeigt' ich mich nach den Launen des Königs, schmeichelte der Eitelkeit stolzer Minister. O Leonore! sey mein, und ich bin glücklich!

„Herr Baron, stammelte sie bange, und „ihr Wesen wurde ängstlich, wenn Sie müß„ten, wie Sie mich foltern!“

Ich Sie foltern! Ich, der ich nur für Sie, nur in Ihnen lebe? O Weib, um derentwillen ich wieder zu leben begann! Geliebte meines Herzens, warum mußt du mich haſſen!

„Ich Sie haſſen, rief ſie auſſer ſich? O „Gott, warum mir ſo ſchwere Laſten! — „Nein, nein, guter Mann, ich haſſe Sie „nicht. Aber wenn Sie wüßten — —“

Sie haſſen mich nicht? O dann, meine Leonore, dann will ich nichts mehr wiſſen. Dann bin ich glücklich, dann ſind Sie mein.

Fieberhaft umſchlang ich ſie. Meine Lippen brannten auf den ihren; unſre heiſſen Wangen berührten ſich. Himmel und Erde ſchwanden um uns. Was galt mir in dieſem Augenblick die Welt um mich! Hätten die Elemente um mich gekämpft, wäre der Boden unter mir eingeſtürzt, ich wäre küſſend in den Abgrund geſunken.

Aber nun — welch' ein ſchrecklicher Augenblick folgte auf dieſe himmliſche Minute! Wie aus einem fürchterlichen Traum erwachend, riß ſie ſich von mir los, Thränen entſtürzten ihren Augen, und mit den Worten:

ten: „Ich liebe Sie, aber ich kann nie die „Ihre werden. Uns trennt ein eisernes „Schicksal“ floh sie ins Nebenzimmer, und war am andern Tage mit der häßlichen Tante verschwunden. Niemand weiß, wohin!

d. 16.

Leonore ist beym Könia auf dem Lustschlosse zu P... Welch neues sonderbares Räthsel! Sollte sie — doch nein! es ist ein Gedanke, der mich rasend machen könnte, aber Gottlob! er ist unmöglich.

d. 13. Januar.

Möchte des Himmels! Ich bin betrogen, verrathen, zum Spotte geworden! O daß ich nicht alle meine Kraft in einen Donner fassen kann, um diese Dirne und mich mit ihr zu zerschmettern. Diese angebetete Leonore, diese Göttin, vor der ich kniete, deren Heiligkeit ich anbetete, ist eine gemeine Buhlerin — ist Maitresse des Königs! F*** war der hölliſche Kuppler.

Fluch über euch, die ihr mich hieher tribt? Fluch über mich, der ich euch folgte!

d. 14. Februar.

Nach vier bangen Wochen fühl' ich zum erstenmal wieder so viel Kraft in mir, dir zusammenhängend schreiben zu können. Ein hitziges Fieber streckte mich aufs Lager hin, und wilde Phantasieen erschöpften meine Kräfte. Matt, aber, wie ich hoffe, genesen, schreib' ich dir den ungeheuern Betrug, wie ich ihn selbst erst jezt im Zusammenhange weiß.

Nein! ich widerrufe jede Lästerung gegen Leonoren! Sie ist eine Heilige, ein schuldloses Opfer, einem Wollüstling hingegeben, befleckt, aber doch rein!

Himmel und Hölle! daß das seyn muß! daß das so seyn muß! Sie ist mir verloren, auf ewig verloren! Entweiht für mich auf immer! Zu Grabe getragen jede meiner Hofnungen mit ihr! Das himmlische Feuer ihrer Augen, das mich in den Himmel begeisterte, dient nun, um der Ermattung eines gekrönten Wollüstlings zu Hülfe zu kommen; das Herz, welches das meinige allein verstanden hätte, muß Liebe heucheln gegen ein herzloses Geschöpf; das reine Wallen ihres Busens kühlt die Flammen eines entnervten

Schwel-

Schwelgers, und aller Reiz, und all das Schöne an ihr, ist das Spielwerk der übersättigten Begierden des königlichen Fleischkolosses. O halte mich aufrecht, unergründliches Schicksal! daß ich nicht den Dolch der Rache in seine Brust stoße, und mich herabstürze vom Felsen. Und wenn sie nun umsonst hingegeben ist, umsonst! — o ich erliege.

Ich kann wieder weinen, der wilde Schmerz ist vorüber. Ich bin geheilt, wie der Verwundete geheilt ist, dem der Wundarzt das schadhafte Glied ablöst. Die Gefahr ist vorüber, aber der Patient ist gelähmt auf Lebenszeit. Du weißt die Geschichte der Regierung unsers Vaterlandes seit dem Hintritt des guten und großen Königs Albert. Die Gesellen der Lüste des Kronprinzen spielten mit dem Scepter und der Krone. Priester regierten, und Dummheit, Aberglaube und Verbrechen hoben kühn das Haupt empor. Der Monarch, verdorben an Leibes- und Seelenkräften, warf sich in die Arme der Betrüger und der Buhlerinnen, die man um seinen Thron zu versammeln wußte. Erschöpft von Wollust

ſank er aus den Armen der Metzen in die Arme der Prieſter und Schwärmer, und Andacht und Geiſterſeherey wurden angewandt, um ſeine erloſchene Kraft wieder anzufachen, indeß das Wohl des Landes das Spielwerk der Buben war, die am Ruder ſaßen.

Umſonſt verſuchten Sternhelm und einige wenige übriggebliebene Miniſter aus der alten guten Zeit, dem Strome des Verderbens Einhalt zu thun. Alle Vernunftgründe fruchteten nichts bey dem Monarchen, der nur am Gängelband ſeiner Sinnlichkeit geführt wurde. Auf dieſem Wege allein konnte man hoffen, ihm beyzukommen. Ein Weib mußte Gewalt über ihn erlangen, und ſo wie bisher die Buhlerinnen um den Thron her die Neigung des Monarchen misbrauchten; ſo mußte die neue Günſtlingin die ihrige dazu anwenden, das Volk zu beglücken.

Leonore wurde zum Opfer für des Volks Wohl auserſehen, und ach! ſie wurde es. Der Künſtler, welcher die ganze Maſchine leitete, und aufzog, war F***. Und ich,

ich

ich selbst, mußte die Ausführung des schrecklichen Plans beschleunigen helfen.

Nein, Leonore! du bist nicht schuldig. Was auch mein Schicksal seyn mag, ich spreche dich los. Du hast gerungen, wie eine Heldin. Widerstehen konntest du nicht länger. O nun versteh' ich die Empfindung, mit welcher du jene Worte Iphigeniens sangst. Es war deine Opferhymne.

O F***! verzeihe dir der Himmel deine kalten schrecklichen Berechnungen! Ich kann es nicht. Du konntest zwey Wesen glücklich machen, und hast sie auf ewig vernichtet. Du konntest unsern stillen Dank erndten, und hast ihn verschmäht, hast uns zertreten um eines politischen Kantons willen! Wir beyde sind ewig unglücklich, ich fühl's. Ich gleiche dem Epheu, dem man die Eiche genommen hat, um die er sich rankte. Der erste Fußgänger tritt ihn in den Boden. Sie — ach, was wird er ihr geben können, für das, was sie verlor! Sie will Liebe, und er giebt ihr Glanz.

Wenn auch dein Plan gelingt, wie wirst du aus dem großen Gewühle dein Werk herausfinden! Es verliert sich, und tausende

erndten, ohne zu wiſſen, daß du geſäet haſt. Hier hätteſt du geerndtet! Und wenn dein Entwurf miſslingt, wenn ſie umſonſt geopfert, meine Seligkeit umſonſt zertreten iſt, ſtolzer Zerſtörer meines Glücks, dann gehe hin und verzweifle!

Höre, o höre die ganze ſchreckliche Geſchichte! Höre, wie die Verräther mit den heiligſten Gefühlen ſpielten, wie ſie ſie lockten bis an den Abgrund, in den ſie fallen mußte! Ach! und wenn ſie wirklich den Zweck ihrer Opferung ganz erfüllt, o mein Freund! bleibt ſie darum minder ein Opfer?

III.

Zwey weibliche Seeräuber.

Wahre Geſchichte, abentheuerlicher als ein Roman.

Der bekannte Chevalier, oder die Chevaliere d'Eon, erregte noch neuerdings ſo viel Aufſehen, daß vielleicht ein Gegenſtück dazu meinen Leſern nicht unwillkommen iſt. Ich will deßhalb die Geſchichte zweyer Abentheurinnen erzählen, die unter die ſeltſamſten Ausnahmen ihres Geſchlechts gehörten. Beyde waren ſchön, beyde wurden durch die Liebe dahin gebracht, eine männliche Rolle zu ſpielen. Beyde ſpielten ſie auch glücklich unter der rohesten Claſſe von Männern, wurden durch ihre Tapferkeit geübten Kriegern furchtbar, beyder Schickſal führte ſie zuſammen auf einerley Kampfplatz, und beyder Geheimniß blieb verborgen, bis eine gerichtliche Unterſuchung es endlich ans Licht brachte. Ihre Geſchichten ſind vorgefallen,

fallen, wie sie hier erzählt sind, auch nicht das mindeste davon ist verfälscht oder hinzugesezt.

Man kennt die seltnen Männer, welche die Geschichte mit dem Namen der Flibustiers bezeichnet. Menschen ohne Heerd, von unbezwinglicher Tapferkeit, raubend, um einige Wochen schwelgen zu können, die mit Kähnen sich an Kriegsschiffe, mit Hunderten sich gegen Tausende wagten, und so heimlos sie auch waren, doch die See unsicher, und sich den geübtesten Seefahrern furchtbar zu machen wußten. Unter diesen rohen, fürchterlichen Menschen spielten unsre Heldinnen ihre Rolle. Die eine dieser Flibustieres war

Marie Read,

und in England gebohren. Ihre Mutter war die Frau eines Seemanns, der sie bald nach der Hochzeit schwanger verließ, um sich auf eine weite Reise zu begeben. Mariens Mutter kam mit einem Sohne nieder, und wartete nun sehnlichst auf die Zurückkunft ihres Mannes, die aber nicht erfolgte. Sie war keine Penelope, suchte sich endlich in

seiner

Abwesenheit zu trösten, und ward zum zweytenmale schwanger.

Hätte Mariens Mutter gewußt, daß ihr Mann, wie es wirklich der Fall war, nie wieder zurückkommen würde; so würde sie vielleicht nicht so viele Vorsicht angewandt haben, ihre an ihm begangene Untreue zu verheimlichen, als sie jetzt für nothwendig fand. Sie begab sich mit ihrem noch kein Jahr alten Sohn aufs Land, und verlor diesen durch den Tod, erhielt aber bald an seine Stelle eine Tochter, eben die Marie Read, deren Geschichte hier erzählt werden soll.

Die Mutter blieb vier Jahre einsam auf dem Lande. Nach Verlauf dieser Zeit fiel ihr eine List ein, durch welche Mariens Schicksal so sonderbar bestimmt wurde. Die Schwiegermutter des guten Weibchens war nemlich nicht unbemittelt. Um auf Unterstützung rechnen zu können, kleidete Mariens Mutter ihr Mädchen als Knaben an, und gab es für den Knaben aus, welchen sie in ihrer Ehe mit dem Sohn dieser Frau erzeugt hatte.

Die

Die Schwiegermutter war auch wirklich großmüthiger, als Schwiegermütter sonst wohl zu seyn pflegen. Ihr vorgeblicher Enkel gefiel ihr so wohl, daß sie sich entschloß, ihn zu sich zu nehmen. Allein Mariens Mutter konnte natürlich diesen Vorschlag, durch welchen ihr Betrug bald entdeckt worden seyn würde, nicht annehmen. Sie schüzte also ihr zartes mütterliches Gefühl vor, welches ihr nicht erlaube, sich von einem Knaben zu trennen, der das einzige Pfand der Liebe ihres Mannes sey. Die Schwiegermutter ergab sich diesen Gründen, und sezte statt dessen dem Kinde eine Summe zur Verpflegung aus.

Marie Read wurde als Knabe erzogen, und nach einigen Jahren erfuhr sie selbst von ihrer Mutter erst das Geheimniß ihrer Geburt, und ihres Geschlechts, mit dem Rath begleitet, es nie zu offenbaren. Jezt starb zum Unglück auch die vermeinte Großmutter; der von ihr ausgesezte Gehalt hörte auf, und Mutter und Tochter wurden der Armuth und dem Elende zum Raube.

Marie entschloß sich, bey einer angesehenen Dame die Rolle eines Bedienten zu spie-

spielen. Allein da ihre Mutter bald starb, und die Dame gewisse nicht bedungene Gefälligkeiten forderte, welche Marie ihr unmöglich, auch bey dem besten Willen, leisten konnte; so fand unsere Abentheurin es für besser, Dienste auf einem Kriegsschiff zu nehmen. Nach einiger Zeit gieng sie nach Spanien, wo sie als Cadet bey einem Regiment zu Fuß angestellt wurde. Bey jeder Gelegenheit bezeugte sie Bravour, wurde aber dennoch nicht befördert. Sie gieng zuletzt unter die Cavallerie, und erwarb sich durch ihr gutes Verhalten die Achtung aller ihrer Offiziere.

Inzwischen konnten ihre männlichen Kleider einen Damen nicht abhalten, sich in ihr Herz zu schleichen. Einer ihrer Cameraden, ein gebohrner Flandrer, und ein sehr hübscher Junge, erregte bey unsrer Amazonin eine so heftige Leidenschaft, daß sie von diesem Augenblick an zerstreut, nachlässig im Dienste, und kalt wurde, ausser wenn sie ihren Geliebten besehen mußte. Traf sie das Loos, mit diesem zugleich zu einer Expedition beordert zu werden; so war sie ganz Feuer, und setzte sich der größten Gefahr

sahe bloß, um neben ihm stehen zu können. Der wahre Grund dieser Anhänglichkeit blieb aber allen, selbst dem Gegenstande derselben, verborgen. Er nahm sie für bloße Freundschaft.

Allein Scherz Amor läßt sich nicht lange verhehlen. Marie Read ließ endlich ihren Kriegsgefährten ihr Geschlecht nicht errathen, als daß sie es ihm gerade entdeckte. Man kann leicht denken, daß ihm die Verwandlung seines Freundes in eine zärtliche Freundin nicht unwillkommen war. Er wünschte sich Glück ein weibliches Kriegsgesellschaft gefunden zu haben, das er allein besitzen würde! Allein, Wunder über Wunder! die gute Marie war eben so keusch, als verliebt. Hundert vergebliche Versuche überzeugten ihren Geliebten, daß er sie nur als rechtmäßige Gattin besitzen könne, wenn er sich auch endlich entschloß.

Sobald das Regiment die Winterquartiere bezogen hatte, entdeckte Marie ihren Offizieren ihr Geschlecht, und erschien in Frauenzimmerkleidern. Ihr Liebhaber erhielt die Erlaubniß, sie zu heyrathen. Man kann leicht denken, daß diese sonderbare Ehe

Auf-

Aufsehen genug machte. Die Einwohner der Stadt, worinn sie lagen, strömten der priesterlichen Einsegnung zu. Beynahe alle Offiziere der Besatzung waren dabey gegenwärtig, und glaubten sich verbunden, der jungen Frau, die ehedem an ihrer Seite gefochten hatte, Geschenke zu machen. Marie fand für gut, auch für ihren Mann um den Abschied anzuhalten. Beyde befanden sich durch die Fruchtbarkeit der Einwohner im Stande, ein Wirthshaus bey dem Schloß Breda zu pachten. Ihr Gewerbe hatte den glücklichsten Fortgang. Viele Leute besuchten sie um ihrer seltsamen Abentheuer willen, und die Offiziere der Besatzung speisten regelmäßig alle Tage daselbst.

So schloß sich der erste Akt von Mariens Leben, und sie glaubte wohl nicht, zu neuen Abentheuern bestimmt zu seyn; allein das Schicksal wollte es anders, und der zweyte übertraf den ersten noch an Seltsamkeit.

Mariens Mann starb bald, der Ryswicker Friede verringerte die Anzahl der zu Breda liegenden Truppen beträchtlich, und der Gasthof, bey welchem sich unsre Damen bisher so wohl befunden hatte, wurde

 der

ste und sey. Dieß zwang die junge Wit-
we, ihren Stand noch einmal zu verändern.

Ihre Neigung zum Soldatenstand er-
wachte aufs neue. Sie zog wieder Manns-
kleider an, ging nach Holland, und nahm
unter einem Infanterie-Regiment Dienste,
welches in eine Besatzung gut Breda
kam. Da aber der Friede ihr gute Hoffnung
abschnitt, höher zu steigen; so schiffte sie
sich nach Westindien ein. Das Schiff, auf
welchem sie sich befand, wurde durch Eng-
liche Seeräuber zur Beute gemacht, geplün-
dert, und dann frey gelassen, nur Marien
Read nahmen die Seeräuber zu sich, weil
sie sie für einen Engländer hielt. Kurz darauf
wurde ein Pardon des Königs für alle See-
räuber bekannt gemacht, welche binnen einer
bestimmten Zeit diese Lebensart verlassen
würden. Mariens Gefährten unterwarfen
sich diesem Pardon größtentheils, und gin-
gen an verschiedene Orte, um ihr Leben in
Ruhe zuzubringen. Allein bald mangelte
es diesem unverdrießlichen Mädchen wieder an
Geld, und da der Gouverneur Hauptmann
Wood ein Schiff gegen die Spanier ausrüstete; so ergriffen Mary und ihre Gefähr-
ten

[illegible] Gelegenheit, um ihr Herz [illegible] zur Ehe zu verlocken.

Kaum war das Schiff unter Segel, so äußerte sich Rebellion und Zwietracht unter der Mannschaft. Ein Theil derselben, zu welchem sich auch Marie schlug, fand für rathsam, das Seeräuberleben wieder zu ergreifen, der andere Theil legte sich dagegen. Augenblicklich waren die rechten Stimmen auf der Seite der Unruhigen, und Mariens Partey drang durch. Das Schiff nahm seinen Lauf nach Jamaika, und machte viele Englische Schiffe zu Prisen. Fanden die Piraten einen Handwerker, den sie für brauchbar hielten, so nahmen sie diesen zu sich.

Ein junger schöner Seeräuber erregte bey Marien eine neue Liebe. Sie war in ihren Leidenschaften äußerst heftig, auch jetzt äußerte sich bey ihr die Gewalt der Liebe durch eine beklagenswürdige Zerstreuung. Um nicht unglücklich zu lieben, suchte sie vor einer Entdeckung erst die Freundschaft ihres Liebhabers zu gewinnen. Sie wußte, daß diesem das Seeräuberleben im höchsten Grade verhaßt sey, sie schloß sich daher an ihn,

und gab ihm zu verstehen, daß auch sie eine sehr schmerzliche tröstlichen Lücke, und nur eine Gelegenheit suche, sich davon frei zu machen. Diese Aehnlichkeit der Situationen gab bald eine gleiche Freundschaft zwischen ihnen, und Marie hielt ihren Liebhaber, wie von ohngefähr, ihren Augenblicken, der von Minute zu Minute mehr.

Natürlich, daß der junge Mann nun mehr zu hoffen, und daß ihm Marie auf vielen Proben ein Wohlwollen entdeckte, und sie ihm freilich schwerlich im Grunde Herzen zu verbergen wünschte. Aus Freundschaft wurde Liebe, und Marie war so glücklich, ihrem Geliebten bald einen Beweis ihrer Leidenschaft geben zu können, der sie ehrenvoll entschädigt zu werden verdiente.

Während Liebhaber heimlich Hand mit einem andern Freunde, als das Glück eben die einzige Zeit vor Liebe war, und auf der Insel selbst der Zweikampf vor sich ging. Die Umstände erlaubten nicht lange, als sie sich auch endlich, daß diese ihrer Geliebten allenfalls zur Aufopferung ihrer eigenen zu retten. Sie suchte Hände an dem Leben ihres Liebhabers, und wenn sie lie-

[illegible] [illegible] [illegible] [illegible]
[illegible] [illegible] [illegible] [illegible]
[illegible] [illegible] [illegible] [illegible]
[illegible] [illegible] [illegible] [illegible]

[illegible] [illegible] [illegible] [illegible]
[illegible] [illegible] [illegible] [illegible]
[illegible] [illegible] [illegible] [illegible]
[illegible] [illegible] [illegible] [illegible]
[illegible] [illegible] [illegible] [illegible]
[illegible] [illegible] [illegible] [illegible]
[illegible] [illegible] [illegible] [illegible]
[illegible] [illegible] [illegible] [illegible]
[illegible] [illegible] [illegible] [illegible]
[illegible] [illegible] [illegible] [illegible]

[illegible] [illegible] [illegible] [illegible]
[illegible] [illegible] [illegible] [illegible]
[illegible] [illegible] [illegible] [illegible]
[illegible] [illegible] [illegible] [illegible]
[illegible] [illegible] [illegible] [illegible]
[illegible] [illegible] [illegible] [illegible]
[illegible] [illegible] [illegible] [illegible]
[illegible] [illegible] [illegible] [illegible]
[illegible] [illegible] [illegible] [illegible]
[illegible] [illegible] [illegible] [illegible]

[illegible]

IV.

Spaziergänge.

1.

Abendspaziergang im Thale Grund.*)

— — — —

der Bäume Stelle der Eichen stämmen und
ansehnlich an hohe Höhe unter den Strahlen
der Sonne stehen. Wenige Weißdornbüsche
schwanken wie dichte Wolke am Himmel, und
bewegte sich in dem sonnenhellen schwebenden
Duft in Luft und Licht auf
und ab. Die Länge der Luft auf dem Meer,
und ein unendlicher Hof der Ewigkeit
ist das einzige, was sich auf Erden
der Seele zeigt. Immer wird das
Rauschen der Quelle über dem Felsengrund,
und ein leises Meeresrauschen, das der
Lüfte Spuren sichtbar in der Wasser
wandte, stärker jetzt und mächtiger Wo-
gen ein Sonnet: Schlacht wohl, gespielsche.

Nur das Rebhuhn einzelne Liebeslaute,
und Grillen einzelne Instrum, die mo-
dulirt über dem Wasser sangen, das Ra-
schen eines Eichhorn im Herbstlaub
gegen noch, daß der Natur nie ganz schläft.

Jetzt verbreitet der Mond sein klares
Zauberlicht über die stille Wolkenwand,
und Dämmerung glich, schien die Thau-
tropfen, von ihm bestrahlt. Hie und da
rannen sein Licht durch dichtere Gruppen
von Bäumen nicht durchzudringen, und nur
die

[illegible] Vorbilder, und die [illegible] Wirkungen sind es, die [illegible] Menschen zu [illegible] machen. Ein [illegible] Wohlgefallen [illegible] an der Größe und Schönheit [illegible], und diese Wohlgefallen [illegible] Bewunderung des Großen, das uns zu Gefühlen [illegible] Pflicht, das uns zu [illegible] Tugend schlägt.

O gibt [illegible] auch mir [illegible] Größe, lebhafte [illegible] Empfindung! Du, für du dem Herzen der Tugendhaften wohl thust; du in Thränen [illegible] süßer bist, wohlthätig und liebreich, wie der [illegible] Name, der auf [illegible] Wolken auf die [illegible] Flur herabsteigt, und die Kraft des Lebens beut; du in dem Jünglinge [illegible] willkommen bist, um ihn [illegible] zu lehren, und aufmunternde [illegible] Freuden [illegible] zu weinen! [illegible] auch hier in dieser [illegible] einsamen Gegend, und über mich [illegible] auf dem Nachtmahl um mich und in mir wirke [illegible].

In stiller Größe [illegible] hier die Natur eine große Wahrheit: Einfaches stilles Fortschreiten auf dem Wege zur Vollkommenheit, Angemessenheit den Grundsätzen der Natur, friedliche

liche Fülle Verborgenheit sind ab-
lein das wahre Glück des Weisen.
Vergebens verschwendet in der ganzen Schöp-
fung sein Wirken stets Warnung, nur der
Mensch strebt frevelhaft seine Schranken zu
durchbrechen, und muß oft schrecklich dafür
büßen.

Die Eiche, hoch am Felsenabhang, trot-
zet der Blitz, oder eine Wasserflut stürzt sie
in den Abgrund: das Pflänzchen, das in der
Ritze des kahlen Felsen hervor blüht, ver-
dorrt am ersten Sommertage: der Bach, der
über seine Ufer tritt, verheert. Nur der
Mensch verkennet seine Bestimmung, ver-
gißt, daß auch er nur halb edlerer Natur
ist, als das Thier, schwärmt, seinen Körper
und mannichfaltigen Flor vergißend, die
ihn an die Erde binden, verweilet in
Regionen der Geisterwelt umher, und stürzt —
schwindelnd von der Höhe, ein zweiter Icarus,
versengt und seiner Schwungkraft be-
raubt, herab. Nur er will Nahrung für
sich suchen, wo keine ist, will einsam in Fel-
senhöhlen wohnen, oder auf einer dürren Berg-
spitze hoch über sein Geschlecht hervorragen
und ach! er verdorrt bald, ein unglückliches
Opfer verwegener Träume.

Mit

Mild und allbelebend spendet die Natur ihre Gaben an jeden, der sich unter ihre Obhut stellt, aber — eine strenge Mahnerin! — fordert sie auch ihre Rechte zurück, um die man sie betrügen will, und rächt sich, wo sie mißbraucht und verletzt kann!

Der Palmbaum, in einem kalten Himmelstrich durch die Kunst mühsam aufgezogen, erzeugt leere Blätter, und stirbt ohne Früchte. Die süße Orange reift, aber ihre Frucht entbehrt ihr feines Gewürz: die Erle, in einem trocknen Boden verpflanzt, geht aus, aus Mangel an Saft; das Vergißmeinnichtchen welkt, wenn kein Bach seine Wurzel wässert, und der Epheu, unfähig, sich an einen schützenden Stamm anzuschmiegen, verfault auf der Erde, eine Beute der Würmer.

Aber hier in dieser Waldgegend, wo keine Kunst die Natur verpfuscht, gedeihe die schlanke Birke wie die Eiche, die Eiche wie der Ahorn, die Zeitlose wie das Vergißmeinnichtchen, und alles verschmilzt zu einem lebenden entzückenden Ganzen.

Der Mensch, der als Kind Jüngling, als Jüngling Mann ſeyn ſoll, wird als Kind und Jüngling ein unglückliches Zwittergeſchöpf, als Mann — ein Greis. Eingepreßt und eingezwängt in widernatürliche Schranken dürft das Kind nicht mit ſeinen Gleichen, genießt nicht die ſorgenfreyen Jahre der unſchuldigen Kindheit, preßt ſich an den Schreibpult, ſtatt im Grünen zu ſpielen, und kauft die frühe Kenntniß lateiniſcher und griechiſcher Vocabeln mit einem ſiechen Körper, und ſchweren Falten, die ſchon des Knaben Stirne furchen.

Der Jüngling kennt nicht die ſanften Triebe, die des Menſchen Leben würzen, und Sterblichkeit und Göttlichkeit verbinden; das Feuer in ſeinem Buſen iſt erloſchen, der göttliche Funke verglimmt, der ihn zum Glück der Menſchheit beleben ſollte. Mit falſcher Thätigkeit, nutzlos für ihn und ſeine Brüder, ſucht er ſich und ſeine geheimen Forderungen an ſeine Kraft zu täuſchen. Er liebt nicht, aber er verführt, oder ſchwelgt im Taumel der unedlen Wolluſt; er kennt keine Empfindung, und täuſcht ſich mit Romanenſpiel. Hinweggeſto-

geflohen iſt der Genius, der über ihm waltete; ihn berauſcht jene ſyriſche Eitelkeit, aber ihn begeiſtert nie Hohes Feuer; er opfert keinen Freund kalter Convenienz, kriecht um die Vorzimmer der Großen, erhandelt ſich ein empfindungsloſes Weib, und windet ſich in eine Stelle, um über Menſchen zu gebieten, deren Weſen er nie kannte.

Dem Mann, geſchmiedet an ein Geſchöpf durch niedrigen Handel, das er unglücklich machen muß, wenn es gut, und verachten, wenn es böſe iſt, iſt ſelbſt ſeine Ehe nur ein Kauf, den er nach baarer Münze ſchätzt; ſeine Kinder, zur Frohne erzeugt, verdorren und verderben vor ſeinen Augen; er hat keinen Freund, weil er zur Freundſchaft unfähig iſt, keine Empfindung, als für leere Worte, keinen Wunſch, als eitle Titel. So ſchleicht er umher, mürriſch, unzufrieden, verkümmelt, ein Weſen, zuſammengeſetzt vom Schneider und ohne Gepräge, als den Stempel der Convenienz, ohne Bedeutung im Reiche der Geiſter. Seine Seele gleicht einem trüben Sumpf, in dem ſich auch das

ſchönſte Bild nur als ein verzerrter dunkler Umriß zu ſpiegeln vermag.

Endlich ſteht er einſam da, am Rande des Grabes, der Greis, betrogen um ſein Leben, zähneknirſchend über ſich ſelbſt; der Tand, dem er nachjagte, gewährt ihm nun nichts mehr, nicht einmal die armſeelige Rückerinnerung an eine Menſchenfreude. Nie hat ihn eine Geliebte geküßt, er kannte nie die Liebe, nie ruhte ſein Haupt am Buſen eines Weibes, die ihn wählte. Bezahlte Dirnen, durch Eitelkeit oder Gold, ſollten ihm dieß Glück vergebens nachbilden, aber ach! ſie vermochten es nicht. Er hatte keinen Freund, weil er unfähig war der Mittheilung. Kein gleichartiges Weſen iſt, das er neben ſich ſtellen könnte; ſelbſt was er Gutes gethan hat, war eine bezahlte Arbeit, der er ſich nur um ſeiner ſelbſt willen unterzog. Er empfängt nichts von ſeinem Brudergeſchlecht, weil er ihm nichts gab. Kein unbezahlter Menſch drückt ihm die Augen zu, kein Weſen weint an ſeinem Grabe eine Thräne, die er nicht mit Silber oder Gold aufwiegen muß. Er vermag, ein abgehauener Stamm, für nichts mehr in der

Natur

Natur zu fühlen — keine Empfindung iſt ihm zurück geblieben, als die Empfindung ſeines namenloſen Elends. So verdorrt er endlich, ſich ſelbſt fluchend, ſpielt noch einmal auf dem Todtenbette mit dem Band, das er ſich errang, oder mit dem Metall, das er aufhäufte, dem armſeligen Lohn ſeiner Thorheit, und — ein Stein, von einem lachenden Meiſter zugehauen, drückt ſeinen Sarg unter die Erde.

Menſch der Kunſt! — das iſt dein Loos! das Loos des Palmbaums im Gewächshauſe, das Loos der Pflanze in der Felſenritze! —

Menſch! der Natur treu erzogen und treu geblieben, wie ganz anders iſt das deinige! Als Kind nur Kind, floſſen dir die erſten Wonnejahre ſanft dahin, wie ein ſüſſer Morgentraum. Geſund und froh, empfänglich für jedes menſchliche Gefühl, reifteſt du zum Jüngling, gabſt Liebe und Freundſchaft, und fandeſt ſie wieder, lichſt deine Kräfte deinem Geſchlecht, und wuchernde Zinſen trugen ſie dir. Dir war Arbeit, dir war Ehre und Amt nur Mittel, der

Menſchheit zu nützen, nicht Zweck, und, unabhängig von dem Poſſenſpiel um dich her, warſt du allein dir ſelbſt immer genug. Hier ſpielen um den Mann ſchöne Kinder der Liebe, ein holdes Weib, durch ſüßen Seelenzauber mit ihm vereinigt, trocknet ihm den Schweiß von der Stirne, und ſchmiegt ſich ſanft erröthend, den Himmel im Auge, an ſeinen Buſen. Ihm ward vielleicht kein Band, kein Titel, kein Schatz, aber was bedarf er deſſen? Froh blickt er als Greis zurück auf ſeiner Erdenthaten ſchöne Reihe, und in der Farbe des Morgenroths ſtrahlt ihm die Glorie einer ſchönern Zukunft, ſchöner durch ihn, entgegen. Seegnend ſcheidet er endlich dahin, von einem weinenden Weibe, von weinenden Kindern umrungen, geſeegnet von guten Menſchen, und ſein Tod gleicht dem Fallen einer Blüthenflocke, die ein ſanfter Zephir dem Zweig entweht, um der vollkommnern Frucht Raum zu geben. Kein Stein lügt auf ſeinem Grabe der Nachwelt Verdienſte, die der Todte nie beſaß, aber Veilchen entkeimen der Erde, von Thränen guter Menſchen genährt. Seines ſtillen Lebens Früchte ernd-

tet

tet die glücklichere Enkelwelt, und weiht ihm einſt dankbares Andenken.

Menſch der Natur! das Blümchen, das hier im Grunde am Ufer des Erlenbachs blüht, iſt dein Bild! ſein glückliches Loos das deinige! —

2.

Tharand.

Ein Bruchſtück.

Verſchwunden iſt das Licht, das die Sonne über dieſe Gegend verbreitete; das Azur des Himmels färbt in ein ſanftes Grau, und nur ein matter Roſenſchimmer verglüht noch an den flatternden Wölkchen am Rand des Horizonts, die ſich lieblich im Teich zu meinen Füßen ſpiegeln. Das Grün der ehrwürdigen Tannen ſchwärzt ſich immer mehr, und ein ſanftes Nebelflor ſchwebt über jenem Bach, der ſich einem blinkenden Silberfaden gleich durchs ſchöne grüne Thal ſchlängelt. Zum Abendgebet läutet die

Glocke

Glocke im nahen Dörfchen, und umringt vom Kreis ſeiner Kinder, faltet in ſo manchem Hüttchen ein ehrlicher Greis die Hände, nimmt ſein Mützchen ab, und ſieht mit ſtillem innigen Wohlgefallen auf die kleinſten ſeiner Enkel, die kindliche Gebete ihm nachlallen, während die ſorgſame Mutter ſie auskleidet, und ihr Lager bereitet. Wenige Mädchen, ſchwer beladen mit Gras, kommen noch hie und da vom Felde zurück, und eilen ſchneller dem heimiſchen Dörfchen zu, ſetzen noch einmal ihre Bürde auf einen Stein am Wege, und ruhen zum letztenmal, ehe ſie die letzten ſauerſten Schritte vollenden. Sorgſam ſieht der Hausvater gähnend nach, ob ſein Hüttchen vor Einbruch verwahrt iſt, und zieht dann die knarrende Thüre hinter ſich zu. Lauter wird der Klang der Glöckchen der Kühe in den Ställen, die die Krippe verlaſſen, um zu ruhen, lauter das Klappern der kleinen Mühle im Thal. Die einſamen, menſchenſcheuen Fledermäuſe verlaſſen ihre Schlupfwinkel, und ſchwirren mit ſchnellem Flug um die öden Trümmer der verfallenen Burg, bei welchen

chen ich, allein noch wachend, unter allen menschlichen Geschöpfen rings um mich, welle, in einer Stille, die nur die Klage der Unken, und das Bellen manches wachsamen Hundes zuweilen unterbricht.

Schwebt noch einmal mir vorüber
Holde Bilder meiner Jugend,
Zeigt euch mir im Zauberlichte
Seliger Erinnerung.

Trübe Gegenwart verschwinde,
Schwinde Raum von bangen Jahren,
Daß ich blicke in den Spiegel
Froherer Vergangenheit!

Als ich, noch ein Knabe, froh im Flügelkleide hüpfte, als die Hofnung auf ein Geschenk zum Christabend mir Wochenlang wachend und im Traume vorschwebte, als ich mein Steckenpferd mit mir zu Bette nahm, als ich dieß Schloß nicht um aller Schätze willen in der Dämmerung erstiegen hätte, als ich mich, wenn das Mondenlicht einen trügerischen Schatten durch mein Kammerfenster warf, ängstlich an meine Mut-

Mutter ſchmiegte, um vor dem Geſpenſt ſicher zu ſeyn, als meine Fantaſie ſich in einem Fichtenwäldchen Räuber und Abenteuer aller Art träumte, und eine Wanderung aufs nahe Dorf mir eine Reiſe ſchien, größer und gefährlicher, als Cooks Weltumſeeglung — war ich ein Kind und glücklich. Das Chriſtgeſchenk ward bald in den Winkel geworfen, das Steckenpferd zerbrochen, das Geſpenſt ſchwand, aber heiße Sehnſucht nach andern Steckenpferden nahm ihren Platz ein, und fürchterlichere Geſpenſter traten an die Stelle der verſchwundenen. Aber noch wallte ein leichtes, frohes Blut in meinen Adern; noch klang die Saite meines Herzens bei der leiſeſten Berührung, und es begann das ſchöne Jünglingsalter. Mir Empfänglichen für jeden angenehmen Eindruck, ſchwand jeder unangenehme Augenblick pfeilſchnell vorüber, und mein Geiſt lieh jedem Gegenſtand um mich her ſeinen Roſenſchimmer. Ach! es war eine glückliche Zeit, in der der Genuß der Gegenwart immer die Sorge der Zukunft verdrängte; es war eine glückliche Zeit, als ein einfacher Abendgeſang mich noch zu Thränen rühren

konnte,

konnte, als das Herz die erſte, und der Kopf die zweite Rolle ſpielte. — Sie iſt vorüber.

Glückliche Tage! als ich einſt in deinen ſchönen Gegenden, liebliches S. ganz ähnlich der, die ich jetzt überblicke, ſo manche Ruine erkletterte, ſo manchen Abend, wie jetzt, auf den Trümmern einer ſchauerlichen Felſenburg ſtand. O der ſüßen Schwärmerei, die mich dann begeiſterte, wenn vom nahen Kloſter die Silberglocke zur Complet läutete, und ich mich auf meiner zerſtörten Veſte um einige Jahrhunderte zurück dachte! Mein Geiſt ergänzte die zerfallenen Mauern, erbaute das verſchüttete Portal, und die von Eulen bewohnten Mauren. Ich ſah — und heiliger Schauer bebte durch meine Gebeine — die eiſernen Männer der Vorzeit, rauh und bieder, in den Hallen zechen, und den Bund knüpfen zur Rache und Rettung der unterdrückten Menſchheit gegen Tyrannendruck, hörte den Hufſchlag ihrer Roſſe, und das Geklirr ihrer Schwerter. Ich ſaß am niedrigen Fenſter des einzigen noch ganz gebliebenen Gemachs, und ſchaute in ſüßer Ahn-

Ahndung auf die Veſte, meinem Marmorfelſen gegenüber, durch deren epheubewachſene Fenſter der Mond ſein Licht auf die ſchwarzen Trümmer warf; dachte mir, wie oft ein minniglicheß Weib der Vorzeit hier ihrem Geliebten entgegenharrte, der über Felſen und Dornen, von der Liebe geleitet, den Weg zu ihr fand. Ich ſah meine Ritter in gerechter Fehde mit dem Abt des Kloſters im Thal, ſah ihre Kämpfe, ſah ſie unerſchüttert ſtehn gegen Schwerdſchlag und gegen Bannfluch. Ich ſtieg hinab in Grüfte, und ſah die Richter über Verbrechen, verſchworen zum Schweigen des Grabes, zücken ihre Dolche über die Laſter der Nacht. — O dann begeiſterte mich ein hoher Muth, ich wand mich durch die Schauerklüfte der Felſenburg hinab in die Burggruft, wo ſteingehauene Ritter über verſunknen Leichenſteinen, wie Geſpenſter der Mitternacht ſtehen, bangte nicht vor den ſchwankenden Geſtalten im Mondenlicht, bangte nicht vor dem ſchauerlichen Widerhall meiner Fußtritte im verödeten Gemäuer, ſtreckte meine Hand empor in die Mitternacht, und ſchwur, ewig zu kämpfen gegen

Unrecht

Unrecht und Unbilde, wie die edlen Todten, die hier ruhten.

Ach! sie sind vorben, jene süßen Träume, verschwunden, wie der Nebel eines Herbstmorgens vor dem ersten Stral der Sonne! die schöne Täuschung ist weggenommen, und eine traurige Wahrheit an ihre Stelle getreten. Noch fühl' ich zwar, daß es schön ist, wenn Gottes Sonne dieses Paradies erheilt, noch blick' ich froh ans Himmel, wenn das sanfte Wehen eines leisen Abendwindes meine heiße Stirne kühlt, noch schallt das Murmeln des Silberbachs mir lieblich in mein Ohr, und ich sauge gern den erquickenden Duft der Blüthen ein. Aber jene Ideale der Vorzeit, jene Rosenbilder meiner Jugend sind dahin, dahin, um nimmer wieder zu kehren. Sie, die Schattenbilder meiner Einbildung, die Geschöpfe eines unverdorbenen Herzens, das die Menschheit noch nicht kannte, noch nicht gepreßt war in die Fesseln der verderbenden Convenienz! Noch schweben sie vor meinem Geiste, die eisernen Männer, aber als Tyrannen und Unterdrücker; noch blick' ich

hinab in die zertrümmerten Verliesse, aber das Wimmern der Gefangenen, das in diesen Felsenklüften verhallte, unempfunden, und nur vom Echo schrecklicher zurückgegeben, schallt in mein Ohr, und ich freue mich, daß diese Kerker gesprengt sind. Und wehe! wehe! ich sehe neue Kerker sich wölben, sehe Fesseln bereiten, feiner aber fester, als die gelösten, sehe Felsen, von Jammerthränen naß, zusammenstürzen, und neue Mauern emporsteigen über ihren Trümmern, um die Unschuld zu verhindern, daß sie ihre Klagen nicht vor den Thron der ewigen Gerechtigkeit bringe!

„Das Gesetz der Natur ist Zerstörung. Würken heißt zerstören, und zerstören heißt würken.“ So schallt eine schreckliche Stimme in meinem Innern, und ich beuge mich demüthig vor dem allgewaltigen Zwang des Schicksals. Der Stein unter meinen Füßen reißt sich los, und rollt polternd durchs Gesträuch in den Teich zu meinen Füßen. So spielt einst vielleicht der Urenkel mit meinem verwitterten Knochen, und denkt nicht, daß ich einst

fühlte,

fühlte, wie er. Sie zersplittern in Staub, und nähren ein einsames Veilchen, das im Augenblick darauf der Sturm knickt, der einer verschmachtenden Flur erquickenden Regen zuführt.

3.

Die Elbbrücke am Tage.

Sei mir gegrüßt, lieblicher Gegenstand, nach jedem Blick mir werther, immer schön, immer neu. Ein veränderliches Gemälde, das durch jede Veränderung gewinnt! Ich will mich zu drängen suchen durch die Menschenmenge, um an jenem schönen Ruheplatz dich ungestört überschauen zu können. Ein lachendes Oval liegt hier die schöne Gegend vor mir da, vom majestätischen Strom durchschnitten, unten sich verlierend in eine sanfte Ebene, wo das Auge bald auf schönen Dörfern, bald auf fruchtbaren Hügeln verweilt, wo belaubte Bäume und friedliche Hütten, malerisch vertheilt, das schöne Ganze heben, aber sich

endigend mit ehrwürdigen Bergen, anfangs niedriger, dann höher. Auf beiden Seiten der Brücke ruht das Auge auf Palästen und Thürmen, niedlichen Gartenhäuschen und Gärten, überall auf Menschen, die arbeiten oder genießen. Der Geist des Ganzen ist Leben. Alles wandelt, Alles bewegt sich, der Strom rauscht, Schiffe und Kähne gleiten mit ihm jener Fläche zu, und in ihm spiegeln sich Wolkenbilder, bald röther, bald blässer. — Und auf der Brücke selbst! Einer Wallfahrt ähnlich, drängt sich Mensch an Mensch, der geschäftige Müssiggänger an den Arbeitsamen, der Reichthum an den Armen, der auf Almosen, der Bettler an das Freudenmädchen, die auf Raub ausgeht. Zwischen den Haufen hervor, die gleichgültig gegen das Getümmel um sich her, schnell hinüber oder herüber wandern, um bald ihre Geschäfte zu vollenden, wandelt langsamer hier eine Schöne, um gesehen zu werden; ein Stutzer, um sie zu sehen; ein Freund der Natur, um zu betrachten. Auf jener Ruhebank sitzt einsam ein Jude, und schaut den Zug manchen

Vor-

Herrschaft zum Verauf zu schätzen, um bei einem baldigen Kauf nicht zu kurz zu kommen. Dort zählt ein Bettler seine spärlichen Pfennige, indeß gegenüber ein Schulmeister vom Lande die Schulden der Stadt anstarrt. Nicht weit von ihm sitzt wieder ein einsamer Betrachtender, aber er überrechnet nicht Prozente, sondern stiller Kummer spricht aus seinem trüben Auge, und Gram umwölkt seine Stirne. Einen Blick wirft um sich, armer Leidender! und du wirst getröstet sein. Wer kann messen, wo allein sich stemmt?

Die Schwelle der Nacht.

Wie ganz verändert ist jetzt die Szene! Statt Leben — Tod, statt Lärm — Stille, statt des Marktes und Drängens Einsamkeit! — Dunkel und finster ist's rings um mich. Der Schleier der Nacht verhüllt die nächste Umgebung, die noch

Tage so oft am Tage regnete. Eine gute Seele schien sich, schon von der Ferne die schwarzgrauen Umrisse, der prächtigen Gestalt in mein Auge. Und Gewölk der Menschen, die sich hier am Tage durchkreuzten, und deren jeder einen eigenen Wunsch, einen eigenen Plan in seinem Herzen trug, sollte es auch nur der Wunsch gewesen sein, die schöne Gegend dort südlich zu durchziehen, oder nur Fremden zu Merkwürdigkeiten zu geleiten, hat sich schon mit der Dämmerung nach und nach verloren. Nur einzelne Menschen wollen heute mit ihrem Schritte nur verweilen, sich gesund nach dem wunderbaren Schlafgemach, und schon lange bin ich hier ganz allein, höre die fernen Töne, die sich in der Wasserfläche spiegeln, nach und nach verhallen, höre vom gegenüber noch ferne einige Menschenstimme, bis auch diese sich verlieren, und finger die nahe Schildwache sich an den Mund schlägt, in die Flöte pfeifen. Eine Kuh bringt durch die Stille, die den Menschen bei Tausend an die Pforte der Brücke.

Ganz

Ganz die alte Lust hier! Ein einziges Plätzchen klingt mir her, wie ein Stern, in einer finstern Höle entgegen; vielleicht in der Hütte eines Fischers, der mit dem flackernden Lichte vorüber, oder einer Frau, der schlaflosen in Sorgen der langen Nacht spielt, und nun dem kommenden Tage — ach! manche Besorgung hat.

Wie hell — Mondlicht liegt hier am Himmel, plötzlich Wetter sieht, der Mond steigt, und eine laufende Feuerlinie begleitet diesen Funken in den Fluß. Wenn Lust herrscht ein ein- gener Sturm, und ein Silberpfeil schießt im Wasser. In diesem Widerschein glän- zen die weißen Blumen der Seerose, und wie ein mancher Tod mit hier und da ein Schiff der Flöße herbeilockt, in eine erzeugten Schwermuth, und dem Tode hervor.

Wolkenschatten verdecken sie wieder. Der Feuerstein erlischt, und der Mond ver- birgt sich. Ein plötzlicher Sturm stürzt sich vom Himmel auf mich, und schlägt Wel- len

[illegible]

Verzeichniß

derjenigen Bücher,

welche bey W. Boie unweit Hall vorrätig sind und noch in Kürze zu haben sind und mit den Ostermeß 1779.

[illegible]